

ANEXO I
ACTUALIZACIÓN DE DATOS CORRESPONDIENTES A LOS CENTROS Y SERVICIOS SOCIALES DE LA CAPV
AÑO 2012

1. PERSONAS MAYORES

1.1. OFERTA DE SERVICIOS

SERVICIOS RESIDENCIALES PARA LAS PERSONAS MAYORES: SITUACIÓN ACTUAL

- En 2010, la CAPV cuenta con un total de 431 centros residenciales para las personas mayores. En conjunto, esos centros tienen capacidad para atender a 19.873 personas, con un tamaño medio de 46,1 plazas por cada centro.
- Del total de centros, 250 son residencias, 179 pisos o apartamentos y 2 son centros de respiro.
- Las plazas existentes ofrecen una cobertura de 4,76 plazas por cada cien personas mayores, siendo la cobertura relativamente similar en los tres territorios. Con todo, como en años anteriores, la más elevada se registra en Álava y la más baja en Gipuzkoa.

Tabla 1. Número de centros y tamaño medio de los servicios residenciales destinados a la población mayor, por tipo de centro y Territorio Histórico. 2010

	Centros				Tamaño medio (nº de plazas/nº centros)			
	Residencias	Pisos y apart.	Centros respiro	Total	Residencias	Pisos y apart.	Centros respiro	Total
Álava	39	43	0	82	55,8	14,9	--	34,3
Bizkaia	148	84	2	234	65,8	16,1	16,0	47,5
Gipuzkoa	63	52	0	115	83,3	13,3	--	51,7
CAPV	250	179	2	431	68,6	15,0	16,0	46,1

Tabla 2. Número de plazas y cobertura (por cada 100 personas de 65 y más años) de los servicios residenciales destinados a la población mayor, por tipo de centro y Territorio Histórico. 2010

	Cobertura				Plazas			
	Residencias	Pisos y apart.	Centros respiro	Total	Residencias	Pisos y apart.	Centros respiro	Total
Álava	3,96	1,16	0,00	5,12	2.177	639	0	2.816
Bizkaia	4,26	0,59	0,01	4,87	9.734	1.351	32	11.117
Gipuzkoa	3,91	0,51	0,00	4,42	5.250	690	0	5.940
CAPV	4,11	0,64	0,01	4,76	17.161	2.680	32	19.873

Gráfico 1. Cobertura residencial (plazas por cada 100 personas de 65 y más años), por tipo de centro y Territorio Histórico. 2010

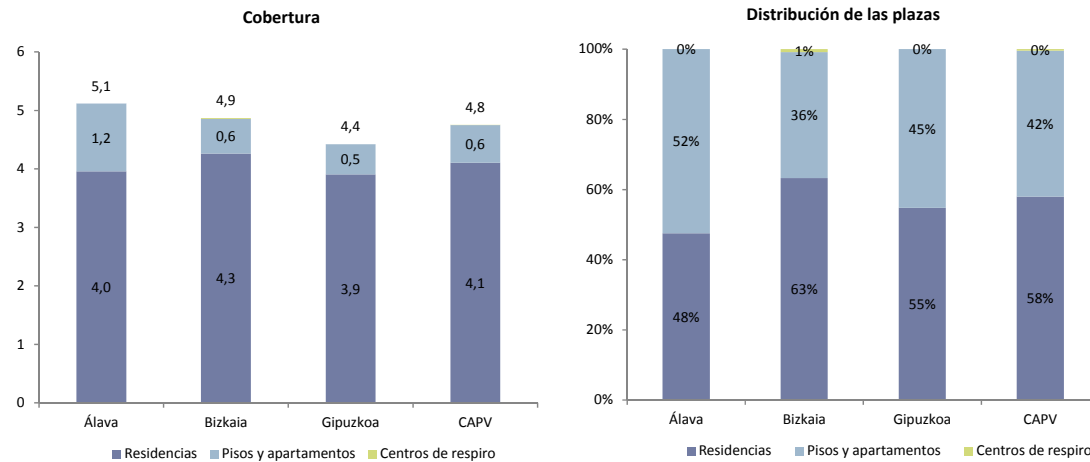

1.1. OFERTA DE SERVICIOS

SERVICIOS RESIDENCIALES PARA LAS PERSONAS MAYORES: SITUACIÓN ACTUAL

- De los tres Territorios Históricos, Álava sigue siendo la que registra una mayor proporción de plazas ubicadas en pisos o apartamentos (el 22%, frente al 13% del conjunto de la CAPV), lo que se traduce en un tamaño medio mucho más reducido (34 plazas frente a 46).
- El 13% de los centros existentes en la CAPV tiene más de 100 plazas y el 36% menos de quince.

Gráfico 2. Distribución del número de centros y plazas de los servicios residenciales destinados a la población mayor, por Territorio Histórico. 2010

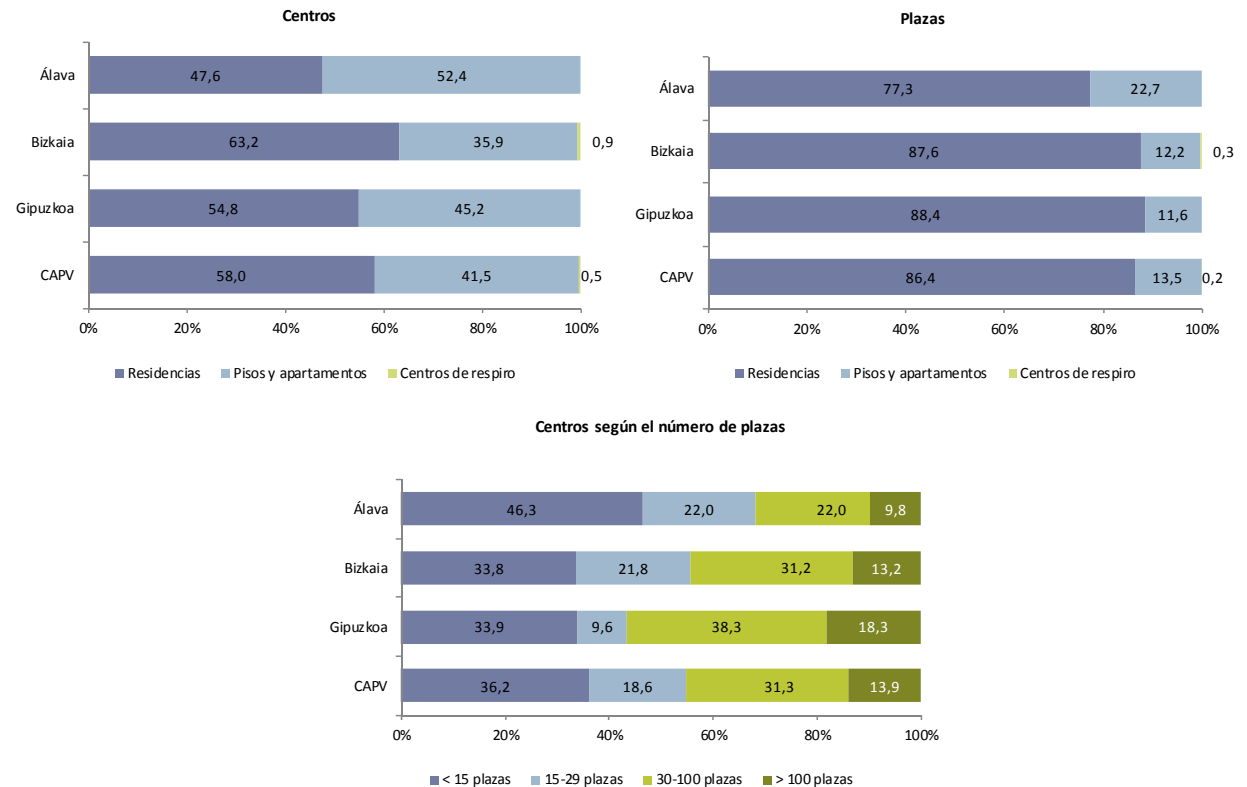

1.1. OFERTA DE SERVICIOS

SERVICIOS RESIDENCIALES PARA LAS PERSONAS MAYORES: SITUACIÓN ACTUAL

- La distribución de las plazas en función de la titularidad sigue siendo muy dispar en función del Territorio. En Álava las plazas públicas constituyen casi el 50% de todas las plazas, mientras que en Gipuzkoa son el 43% y en Bizkaia el 26%.
- Si se suman las plazas en centros públicos y las ubicadas en centros privados que reciben financiación pública (y que podrían por tanto equipararse en cierto sentido a las plazas concertadas o convenidas), el mayor porcentaje se registra en Gipuzkoa (prácticamente, el 100%) y el menor en Bizkaia (el 87%).
- En el conjunto de la CAPV, el 93% de las plazas residenciales para personas mayores son públicas o tienen algún tipo de financiación pública. El porcentaje de plazas sin financiación pública es muy elevado en los pisos u apartamentos de Bizkaia, donde casi dos de cada tres de estos centros no tienen, de acuerdo a los datos recogidos, financiación pública.
- En el conjunto de la CAPV, las plazas privadas sin financiación pública ascienden a unas 1.400, de las que casi 1.100 se ubican en el Territorio Histórico de Bizkaia.

Gráfico 3. Distribución del número de plazas por tipo y titularidad del centro, según Territorio Histórico. 2010

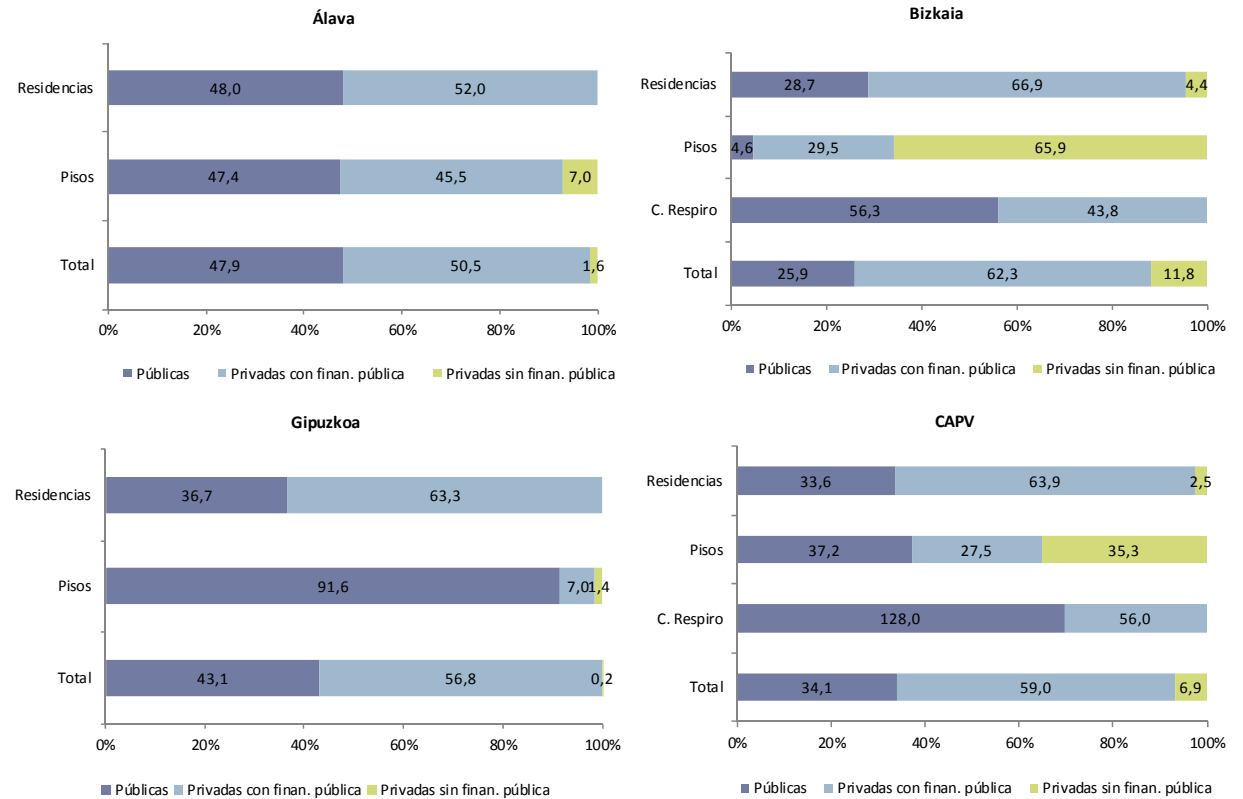

1.1. OFERTA DE SERVICIOS

SERVICIOS RESIDENCIALES PARA LAS PERSONAS MAYORES: EVOLUCIÓN DEL NUMERO DE PLAZAS Y DE LA COBERTURA

- Entre 2009 y 2010 se han creado 340 nuevas plazas residenciales para personas mayores en el conjunto de la CAPV, lo que supone un incremento del 1,7% en relación al año anterior. Si bien no se trata del año en el que la creación de nuevas plazas ha sido menor –de hecho, ha habido años en los que el crecimiento del número de plazas ha sido negativo– está muy lejos del crecimiento medio registrado a lo largo de este periodo, con un incremento medio anual cercano del 5%.
- En términos relativos, el mayor crecimiento se ha producido en Álava (4%) y el menor en Gipuzkoa (1%).
- Como consecuencia de este escaso crecimiento en el número de plazas, la tasa de cobertura se ha mantenido estable, con 4,8 plazas residenciales por cada 100 personas mayores, reduciéndose incluso la cobertura en el caso de Gipuzkoa.
- Por otra parte, el caso de Álava resulta sintomático, dado el evidente estancamiento que se registra en sus tasas de cobertura, que se han mantenido prácticamente estables desde 2003. En combinación con el incremento de las coberturas de Bizkaia y Gipuzkoa, por ligero que sea, estos cambios están provocando una convergencia cada vez más clara en las tasas de cobertura de los tres territorios.

Gráfico 4. Evolución del número de plazas y de la cobertura en centros residenciales destinados a la población mayor, por Territorio Histórico. 1994-2010

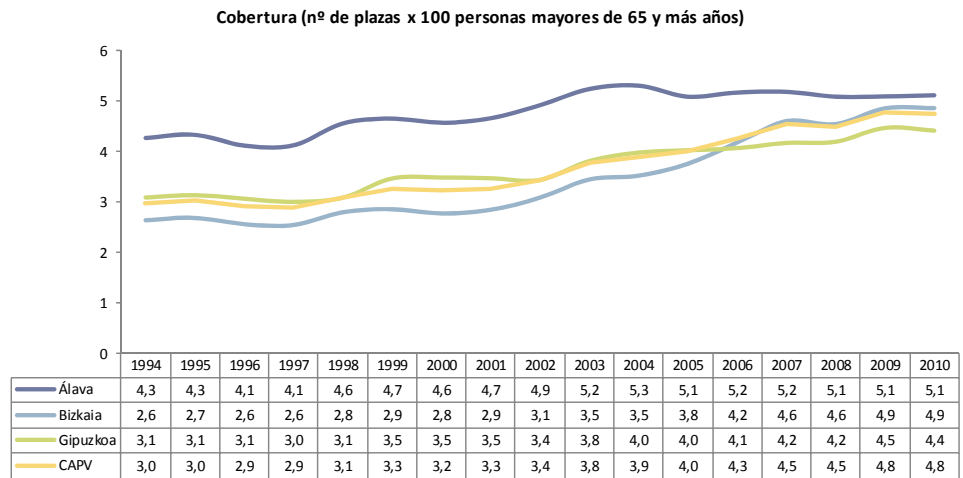
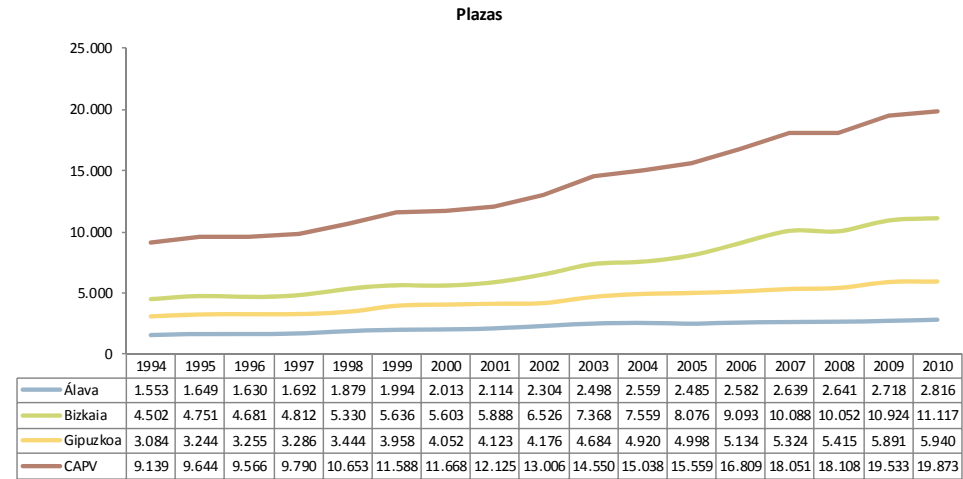

1.1. OFERTA DE SERVICIOS

SERVICIOS RESIDENCIALES PARA LAS PERSONAS MAYORES: EVOLUCIÓN DE LA COBERTURA

- El crecimiento del número de plazas al que se ha hecho referencia en la tabla anterior se debe fundamentalmente al crecimiento de la oferta de los centros privados, ya que si el número de plazas en los centros públicos se ha reducido en un 1,2%, las plazas en centros privados han crecido casi un 3%.
- En total, entre 2009 y 2010 se han eliminado 85 plazas públicas mientras se creaban 425 en centros de titularidad privada, con y sin fin de lucro. Desde 2000, se han creado en torno a 1.300 plazas públicas, por 6.800 plazas privadas, con lo que puede decirse que en torno al 75% del crecimiento de la oferta residencial para personas mayores generado desde entonces ha sido generado por el sector privado.
- Como consecuencia de los cambios registrados entre 2009 y 2010, el porcentaje de plazas públicas respecto al total de plazas se ha reducido ligeramente, si bien no cabe hablar de una tendencia descendente clara: desde 2003, el porcentaje de plazas residenciales públicas en los centros residenciales para personas mayores se mantiene en torno a un tercio.
- La cobertura pública residencial –sumando las plazas públicas y las que tienen algún tipo de financiación pública– ha crecido muy ligeramente en Álava y Bizkaia, se ha reducido en Gipuzkoa y se ha estancado en el conjunto de la CAPV, tras años de crecimiento sostenido.
- Tampoco se ha modificado, o no al menos de forma significativa, el porcentaje de plazas ubicadas en pisos, viviendas o miniresidencias (es decir, en centros menores de 15 plazas), que, como en 2009, representan el 13% del total.

Gráfico 5. Evolución del porcentaje de plazas públicas respecto al total de plazas residenciales destinadas a la población mayor, por Territorio Histórico. 1994-2010



Gráfico 6. Evolución del porcentaje de plazas públicas y plazas privadas en centros con financiación pública y del porcentaje de plazas en centros con menos de 15 plazas respecto al total de plazas. 2002-2010



1.1. OFERTA DE SERVICIOS

SERVICIOS RESIDENCIALES PARA LAS PERSONAS MAYORES: EVOLUCIÓN DEL TAMAÑO MEDIO

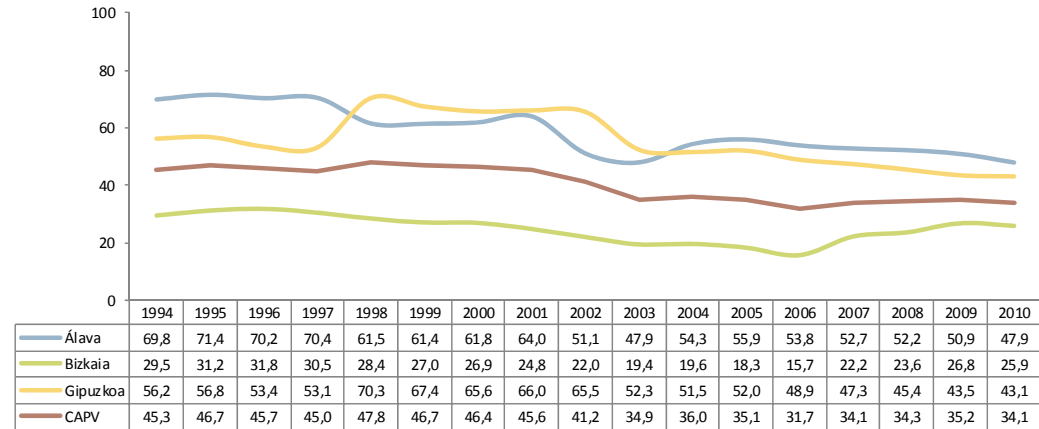
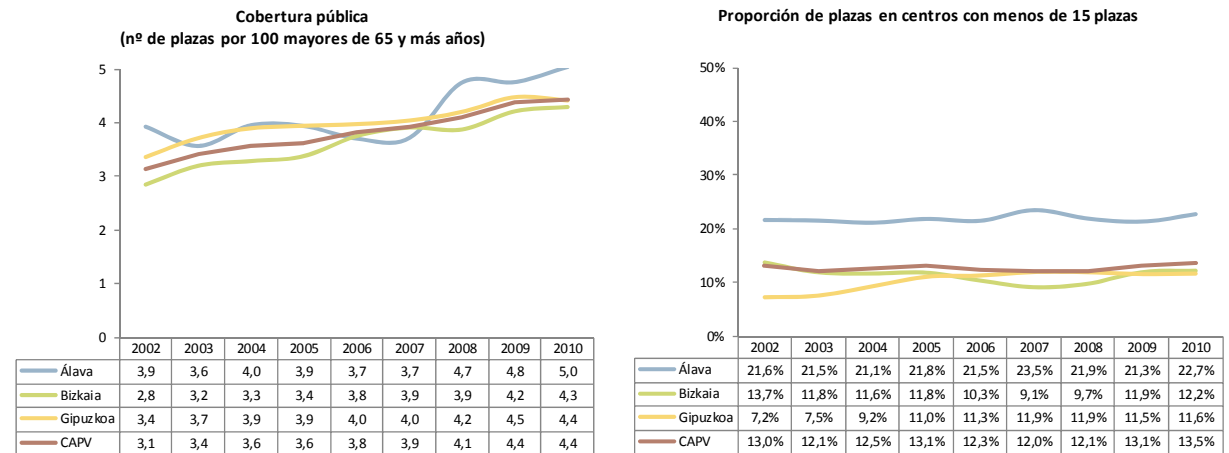
- Dejando a un lado a los servicios de alojamiento de 15 o menos plazas y considerando, por tanto, únicamente las residencias de más de 15 plazas se observan, en cuanto a su capacidad media, diferencias importantes entre los centros públicos y los de titularidad privada. Actualmente, tal y como puede observarse, el tamaño medio de los centros públicos (75,4 plazas por centro) es superior al de los centros privados (63), manteniéndose esta tendencia invariable a lo largo de todo el período analizado.
- Desde un punto de vista histórico, se observa también una tendencia inicial a la reducción del tamaño medio de las residencias –más pronunciada en el caso de las residencias privadas– que se rompe a partir de los años 2002 y 2003 y que se mantiene hasta 2010, especialmente en el caso de los centros residenciales para personas mayores.
- En 2009, el tamaño medio menor de las residencias de más de 15 plazas se da en los centros privados alaveses (45), y el mayor en los centros públicos de Bizkaia (86 plazas de media).
- Entre 1994 y 2010, tanto los centros públicos como los privados han reducido, aunque de forma muy escasa, el tamaño medio de sus centros.

Gráfico 7. Evolución del tamaño medio de las residencias de 15 plazas o más destinadas a la población mayor, por titularidad. 1994-2010



Gráfico 8. Tamaño medio de las residencias de 15 o más plazas destinadas a la población mayor, por territorio y titularidad. 1994 y 2010



1.1. OFERTA DE SERVICIOS

SERVICIOS RESIDENCIALES PARA LAS PERSONAS MAYORES: TASAS DE OCUPACIÓN E ÍNDICES DE ROTACIÓN

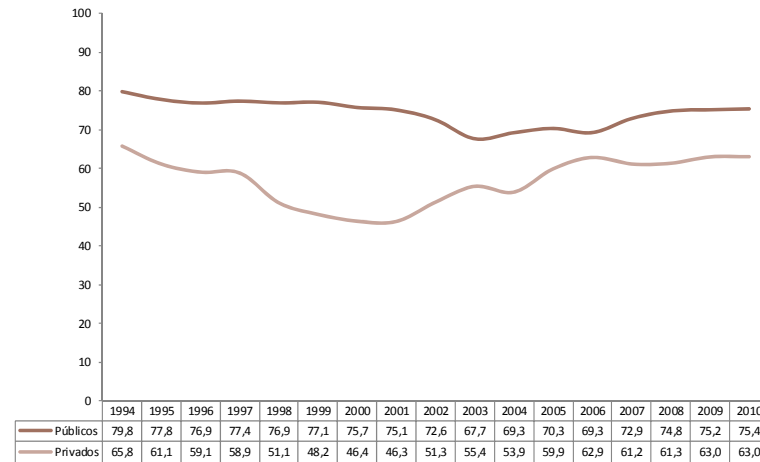
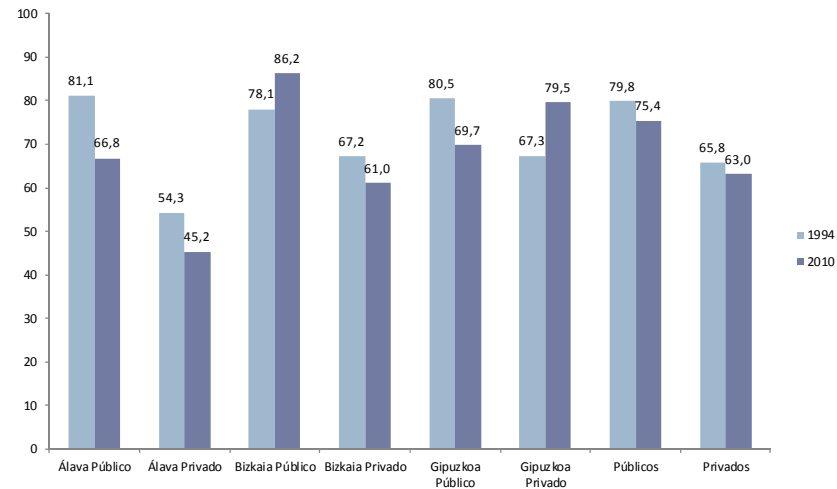
- En 2010, la tasa de ocupación media de los centros residenciales para personas mayores es del 86%, y resulta en los centros privados algo menor que en los públicos.
- La tasa de ocupación más baja se registra en los centros privados de Bizkaia, y la más elevada en los centros públicos alaveses.
- Desde el punto de vista evolutivo, la tasa de ocupación de los centros residenciales para personas mayores viene reduciéndose, de forma suave pero continua, al menos desde 2004, con una caída de siete puntos des entonces.

Tabla 3. Tasa de ocupación e índice de rotación de los centros residenciales* destinados a la población mayor, por titularidad y Territorio Histórico. 2010

	Álava			Bizkaia			Gipuzkoa			CAPV		
	Público	Privado	Total	Público	Privado	Total	Público	Privado	Total	Público	Privado	Total
Plazas residenciales	1.349	1.467	2.816	2.860	8.225	11.085	2.559	3.381	5.940	6.768	13.073	19.841
Personas usuarias 15 dic.	1.269	1.269	2.538	2.637	6.570	9.207	2.352	3.081	5.433	6.258	10.920	17.178
Personas usuarias año	1.573	1.559	3.132	3.434	9.039	12.473	2.814	4.675	7.489	7.821	15.273	23.094
Tasa de ocupación (%)	94,07	86,50	90,13	92,20	79,88	83,06	91,91	91,13	91,46	92,46	83,53	86,58
Índice de rotación	1,17	1,06	1,11	1,20	1,10	1,13	1,10	1,38	1,26	1,16	1,17	1,16

*No se incluyen en los datos los centros de respiro con plazas residenciales.

Gráfico 9. Evolución de la tasa de ocupación y del índice de rotación de los centros residenciales destinados a la población mayor, por Territorio Histórico y titularidad. 2002-2010

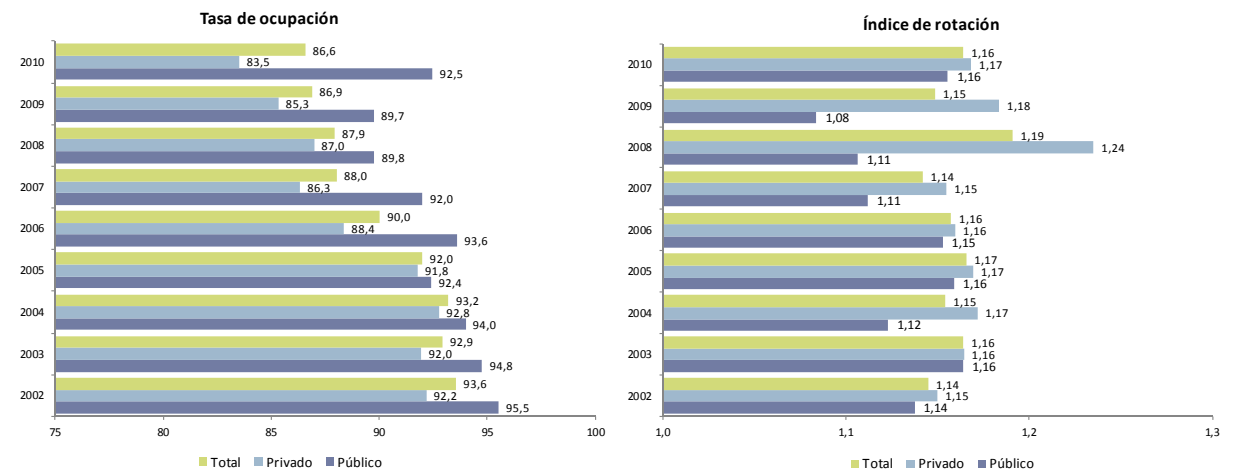

1.1. OFERTA DE SERVICIOS

SERVICIOS RESIDENCIALES PARA LAS PERSONAS MAYORES: EVOLUCIÓN DE LAS CARACTERÍSTICAS DE LAS PERSONAS USUARIAS

- El porcentaje de personas mayores de 80 años respecto al total de personas usuarias ha ido incrementándose a lo largo de los años, pasando de representar, en el conjunto de la CAPV, el 61,8% del total en 1994 al 71,5% en 2010.
- Por otro lado, se ha producido un pequeño repunte en el porcentaje de personas usuarias de centros residenciales que son autónomas, tras la reducción generalizada que se viene registrando desde 2000.
- Las diferencias interterritoriales en este ámbito son en cualquier caso muy importantes, pues si en Álava estas personas representan el 14% de todas las personas usuarias, y en Bizkaia el 9%, en Gipuzkoa representan sólo el 2% de la población residencializada.

Gráfico 10. Evolución del porcentaje de personas usuarias de centros residenciales mayores de 80 años en la CAPV. 1994-2010



Gráfico 11. Evolución del porcentaje de personas usuarias de centros residenciales autónomas en la CAPV. 1994-2010



1.1. OFERTA DE SERVICIOS

SERVICIOS RESIDENCIALES PARA LAS PERSONAS MAYORES: COMPARACIÓN CON OTROS ÁMBITOS TERRITORIALES

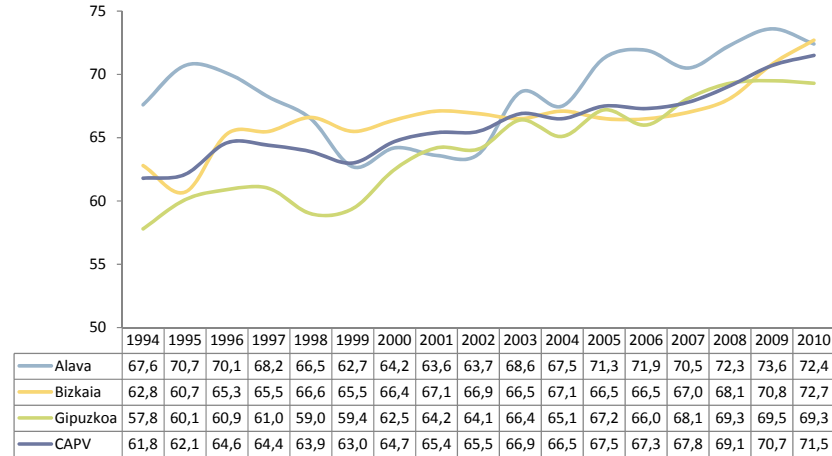
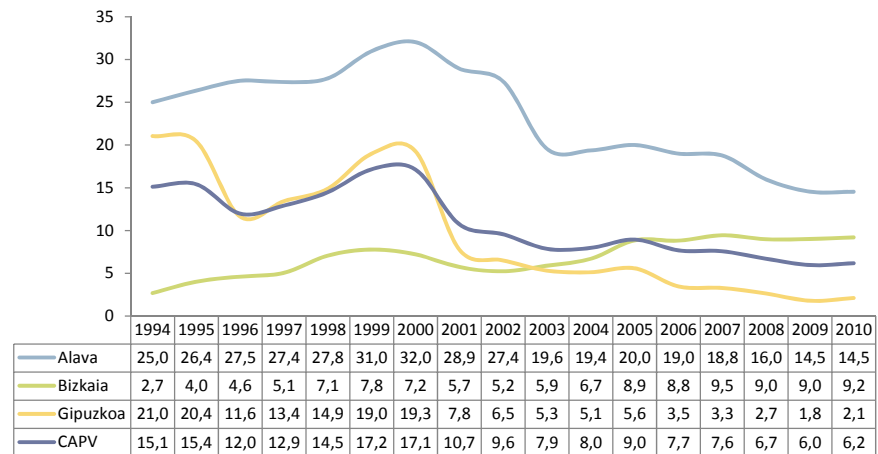
- En relación a las comunidades autónomas españolas, y utilizando los datos que para 2011 ofrece el Portal Mayores¹, la cobertura de la CAPV puede considerarse intermedia, alejada tanto del 7,4% de Castilla y León como del 2,3% de Murcia. La cobertura vasca es, en cualquier caso, superior a la que se registra en el conjunto del Estado.
- En lo que se refiere al porcentaje de plazas públicas, la situación de la CAPV es notablemente mejor que la del conjunto del Estado, con un 34,5% de plazas públicas frente al 26,6% de la media estatal.

Gráfico 12. Cobertura y porcentaje de plazas públicas de los centros residenciales destinados a la población mayor, por comunidades autónomas. 2011

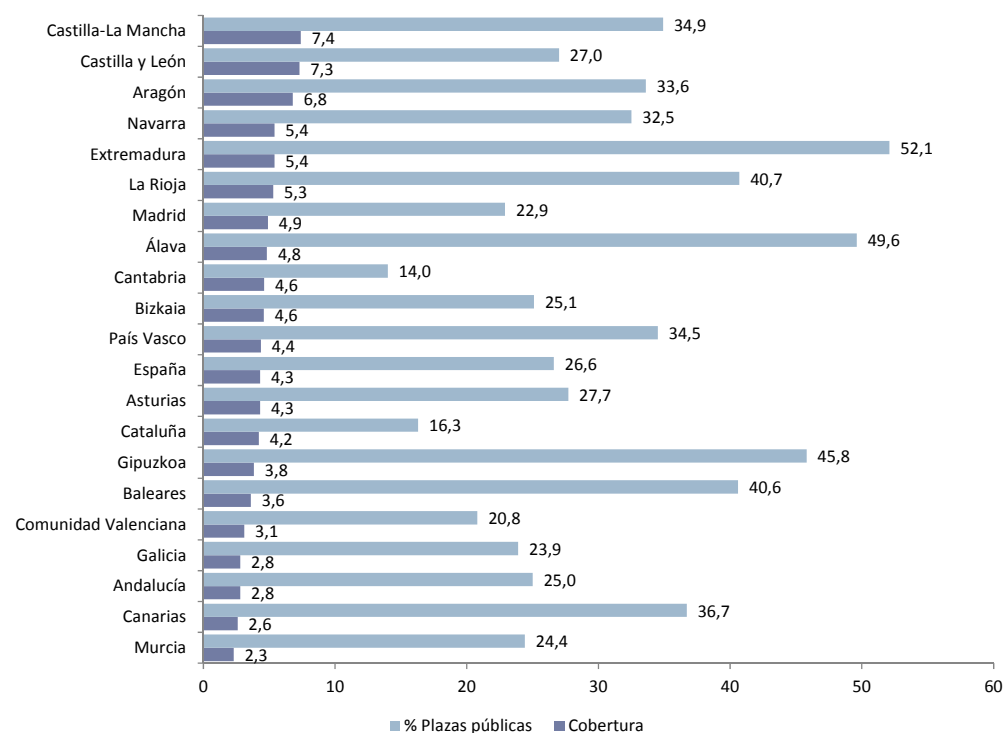

Fuente: Equipo Portal Mayores. Estadísticas sobre residencias: distribución de centros y plazas residenciales por provincia. Datos de noviembre de 2011. Informes Portal Mayores, Nº 128, 2011.

¹ Para esta comparación no se han utilizado los datos que EUSTAT arroja para los tres territorios de la CAPV, sino los que se indican en el informe de referencia.

1.1. OFERTA DE SERVICIOS

SERVICIOS RESIDENCIALES PARA LAS PERSONAS MAYORES: COMPARACIÓN CON OTROS ÁMBITOS TERRITORIALES

- También a nivel europeo puede decirse que las coberturas de la CAPV se sitúan en una posición intermedia. La cobertura media de los países recogidos en la tabla (no ponderada en función de su población) es de 4,6 plazas por cada 100 habitantes, situándose la CAPV (4,8), ligeramente por encima de esa media.
- La cobertura vasca es similar a la de Suecia o Finlandia y, aunque está por debajo de la francesa o la holandesa, es muy superior a la que se registra en Gales e Inglaterra, los países con coberturas residenciales más bajas de acuerdo a los datos consultados.

Gráfico 13. Cobertura de los centros residenciales para personas mayores en distintos países (número de personas usuarias por cada 100 personas mayores de 65 y más años)

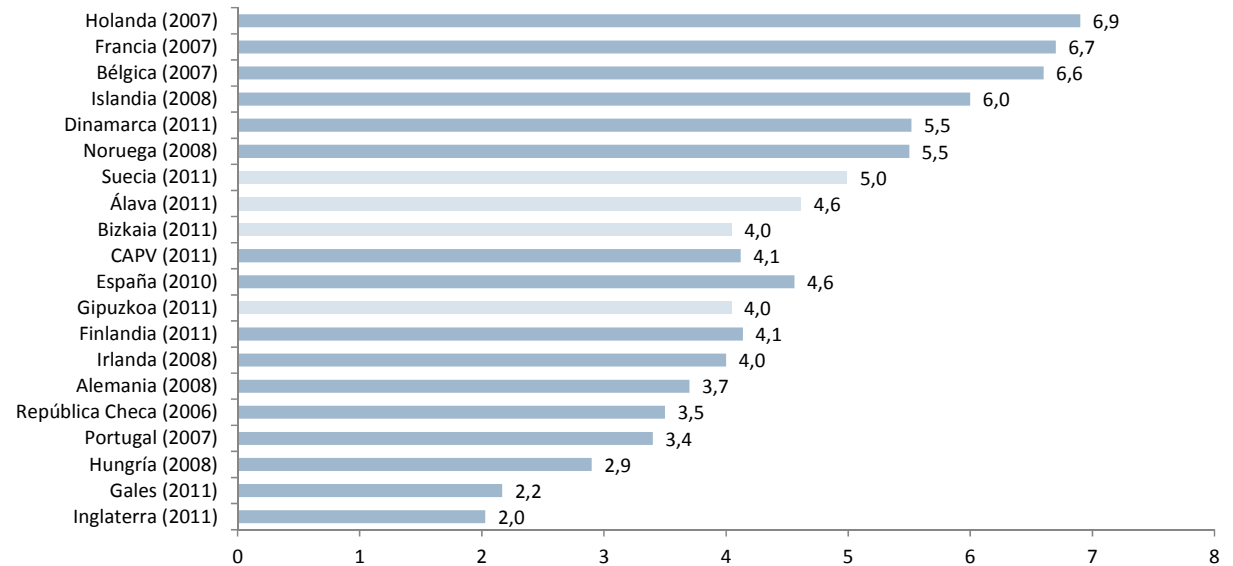

Fuentes: OECD Health Data 2010, para Holanda, Francia, Bélgica, Islandia, Noruega, Finlandia, Alemania, Irlanda y Hungría; HUBER, M. et al. (2009). Facts And Figures On Long-Term Care. Europe And North America. Viena: European Centre For Social Welfare Policy And Research, pag. 72, para Portugal y República Checa; NASCIS. Datos a 31 de marzo de 2010, para Inglaterra; StatWales. Datos a 31 de marzo de 2010, para Gales; Sotkanet. Datos a 30 de noviembre de 2010, para Finlandia; SocialStyrelsen: Äldre – vård och omsorg den 1 november 2010. Datos a 1 de noviembre de 2010, para Suecia; Statbank Denmark. Datos a 31 de diciembre de 2010; CASTEJON, P. et al. (2009). Servicios sociales para personas mayores en España. Enero 2009. Perfiles y tendencias. Boletín sobre el envejecimiento, Nº 43, para España y Eustat, Estadística de Servicios Sociales y Acción Social, para la CAPV y los tres Territorios Históricos.

1.1. OFERTA DE SERVICIOS

CENTROS DE DÍA ASISTENCIALES PARA PERSONAS MAYORES: SITUACIÓN ACTUAL

- La CAPV contaba en 2010 con 136 centros de día asistenciales para personas mayores, dos menos que en 2009. El número total de plazas es de 3.828, lo que supone un tamaño medio de 28,1 plazas.
- Los centros de mayor tamaño son los centros de día de titularidad pública de Bizkaia, y los más pequeños los centros públicos ubicados en Gipuzkoa.
- En lo que se refiere a las coberturas, la CAPV cuenta con 9,1 plazas por cada 1.000 personas mayores, siendo la cobertura más elevada la guipuzcoana (12,3) y la más baja la vizcaína (7,02).
- La distribución de las plazas es muy desigual en los tres territorios: en Álava el 100% de los centros de día asistenciales son de titularidad pública, en Bizkaia el 74% y en Gipuzkoa, por el contrario, el 48%.

Tabla 4. Centros, plazas, tamaño medio y cobertura (plazas por 1.000 personas de 65 y más años) de los centros de día asistenciales destinados a la población mayor, por titularidad y Territorio Histórico. 2010

		Centros	Plazas	Tamaño Medio	Cobertura
Álava	Público	23	510	22,2	9,28
	Privado	0	0	--	--
	Total	23	510	22,2	9,28
Bizkaia	Público	31	1.236	39,9	5,41
	Privado	18	427	23,7	1,87
	Total	49	1.663	33,9	7,28
Gipuzkoa	Público	38	804	21,2	5,99
	Privado	26	851	32,7	6,34
	Total	64	1.655	25,9	12,32
CAPV	Público	92	2.550	27,7	6,11
	Privado	44	1.278	29,0	3,06
	Total	136	3.828	28,1	9,17

Gráfico 14. Cobertura (plazas por 1.000 personas de 65 y más años) de los centros de día asistenciales destinados a la población mayor, por titularidad y Territorio Histórico. 2010

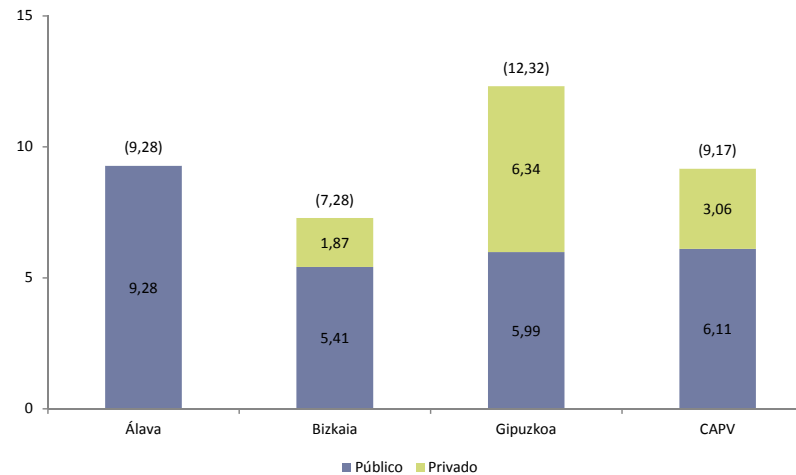

1.1. OFERTA DE SERVICIOS

CENTROS DE DÍA ASISTENCIALES PARA PERSONAS MAYORES: DATOS DE EVOLUCIÓN

- En términos evolutivos, entre 2009 y 2010 la cobertura de estos centros se ha reducido, pasando de 9,5 plazas por cada 1.000 habitantes a 9,2.
- Las caídas en los niveles de cobertura se han producido en Álava y, sobre todo, en Bizkaia, donde el número de plazas se ha reducido en más de 150.
- Si bien es cierto que en el largo plazo las coberturas los centros de día asistenciales para personas mayores han tendido a converger, el estancamiento o reducción de plazas que se registra en Álava y Bizkaia, junto al crecimiento de Gipuzkoa, están provocando que las diferencias entre los territorios respecto a la oferta de este tipo de plazas vuelvan a ampliarse.

Gráfico 15. Evolución de la cobertura de los centros de día asistenciales destinadas a la población mayor, por Territorio Histórico. 1998-2010



Gráfico 16. Evolución del número de centros y plazas de día asistenciales destinadas a la población mayor, por Territorio Histórico. 1998-2010



1.1. OFERTA DE SERVICIOS

CENTROS DE DÍA ASISTENCIALES PARA PERSONAS MAYORES: COMPARACIÓN CON OTROS ÁMBITOS TERRITORIALES

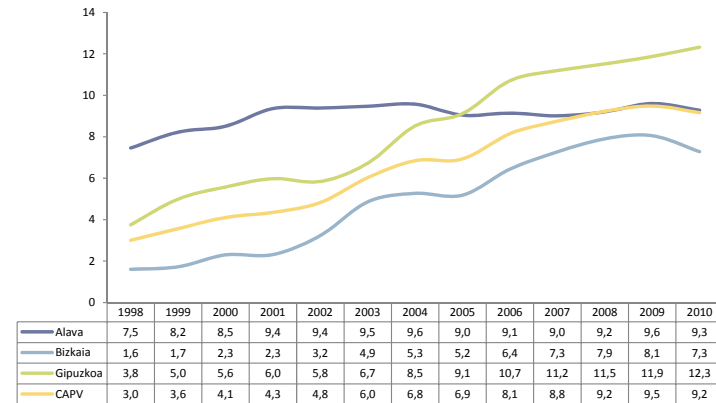
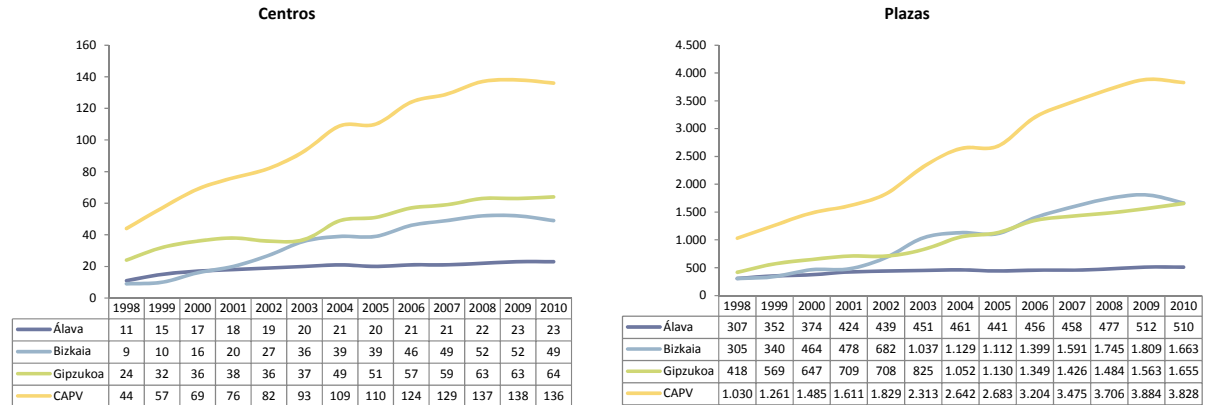
- La situación de la CAPV en relación a las demás comunidades autónomas españolas es buena, si bien, de acuerdo con los datos que ofrece el IMSERSO hasta seis comunidades tendrían en 2010 tasas de cobertura más elevadas¹.
- Gipuzkoa, en cualquier caso, se situaría a la cabeza del Estado en lo que se refiere a la cobertura de este tipo de centros, mientras que la situación alavesa sería algo superior a la media. Bizkaia, por su parte, registra tasas de cobertura inferiores a las que se registran en la mayor parte de las comunidades autónomas españolas, salvo Navarra, Castilla y León, Canarias y Murcia.
- Desde el punto de vista del tamaño, los centros de día de la CAPV, tomados en su conjunto, tendrían un tamaño intermedio superior a la media, especialmente en el caso de Bizkaia y de Álava. Los centros de día guipuzcoanos, por su parte, tienen un tamaño medio cercano al del conjunto del Estado.

Gráfico 17. Cobertura y tamaño medio de los centros de día asistenciales destinados a la población mayor en el Estado (2010)
plazas por cada 1.000 personas mayores

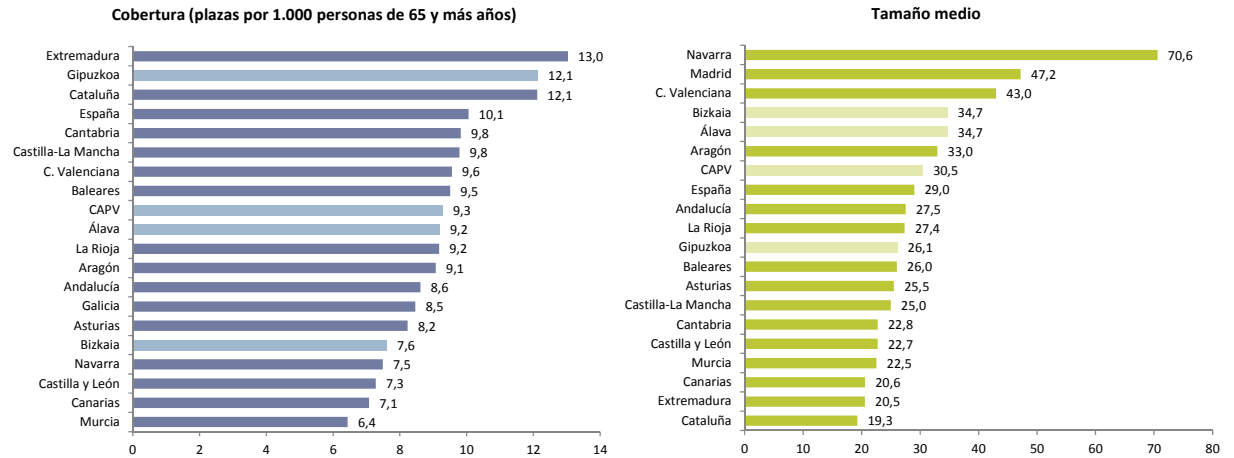

Fuente: Instituto de Mayores y Servicios Sociales (IMSERSO). Las Personas Mayores en España: Recursos Sociales destinados a las personas mayores en España a 31 de diciembre de 2010. 2012

¹ Como en el caso de los centros residenciales, para esta comparación no se han utilizado los datos que proporciona EUSTAT para los tres territorios de la CAPV, sino los que se indican en el informe de referencia.

1.1. OFERTA DE SERVICIOS

SERVICIOS DE ATENCIÓN DOMICILIARIA PARA PERSONAS MAYORES: SITUACIÓN ACTUAL

- En 2010, 16.174 personas mayores de 65 años fueron usuarias del servicio de ayuda a domicilio, lo que supone una cobertura de 3,9 personas usuarias por cada 100 personas mayores. En el conjunto de la CAPV, la intensidad media de los servicios prestados es de 19,8 horas mensuales.
- Si bien es cierto que la intensidad media es similar en los tres territorios, las diferencias interterritoriales son el caso de la cobertura del servicio de ayuda a domicilio mucho más elevadas que las que existen en cuanto a los centros residenciales o los centros de día asistenciales. En ese sentido, en 2010, como también ocurría en 2009, la cobertura alavesa casi triplica la vizcaína, y multiplica por 2,2 la guipuzcoana.
- Es importante destacar que entre 2019 y 2010 se redujo el número de horas de atención prestadas por el SAD, prácticamente en un 5%.

Tabla 5. Indicadores básicos del servicio de ayuda a domicilio destinado a personas mayores, por Territorio Histórico. 2010

	Álava	Bizkaia	Gipuzkoa	CAPV
Personas mayores usuarias a lo largo del año	4.571	6.570	5.033	16.174
Cobertura (por 100 mayores de 65 y más años)	8,3	2,9	3,7	3,9
Horas anuales de SAD	981.659	1.543.648	1.311.029	3.836.336
Intensidad media (horas/mes)	17,9	19,6	21,7	19,8
% personas mayores sobre el total de usuarias	91,7%	89,2%	91,2%	90,5%

Gráfico 18. Cobertura (personas usuarias a lo largo del año por cada 100 personas de 65 y más años) e intensidad (horas/mes) del servicio de ayuda a domicilio, por Territorio Histórico. 2010

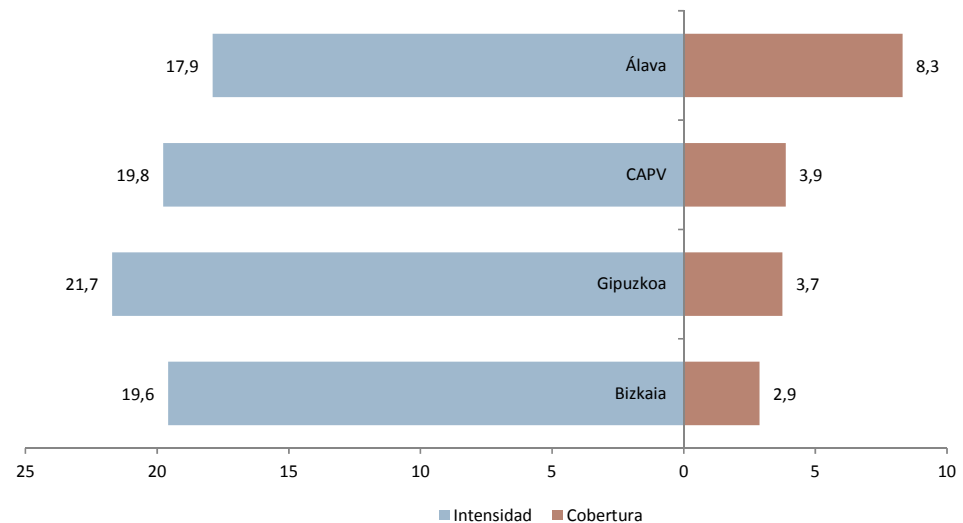

1.1. OFERTA DE SERVICIOS

SERVICIOS DE ATENCIÓN DOMICILIARIA PARA PERSONAS MAYORES: DATOS DE EVOLUCIÓN

- Si en años anteriores se ha puesto de manifiesto que la cobertura del SAD está estancada, con crecimientos nulos o muy reducidos, en 2010 hay que hablar de reducción, ya que la cobertura pasa del 4,3% al 3,9%. Se trata, además, de una caída relativamente importante, de casi el 10%.
- Es también importante señalar que las caídas se producen en los tres territorios, y que en los tres la reducción de la cobertura es similar.
- Por el contrario, la evolución de los índices de intensidad es bastante desigual: en Álava se produce una reducción importante, especialmente si se considera a largo plazo. Desde 2006, la intensidad media ha pasado de 23,7 horas semanales a 17,9, lo que supone una reducción del 16%. En Bizkaia y Gipuzkoa, por el contrario, la intensidad ha ido creciendo desde 2006.

Gráfico 19. Evolución de la cobertura (personas usuarias a lo largo del año por cada 100 personas de 65 y más años) e intensidad (horas/mes) del servicio de ayuda a domicilio, por Territorio Histórico. 2004-2010

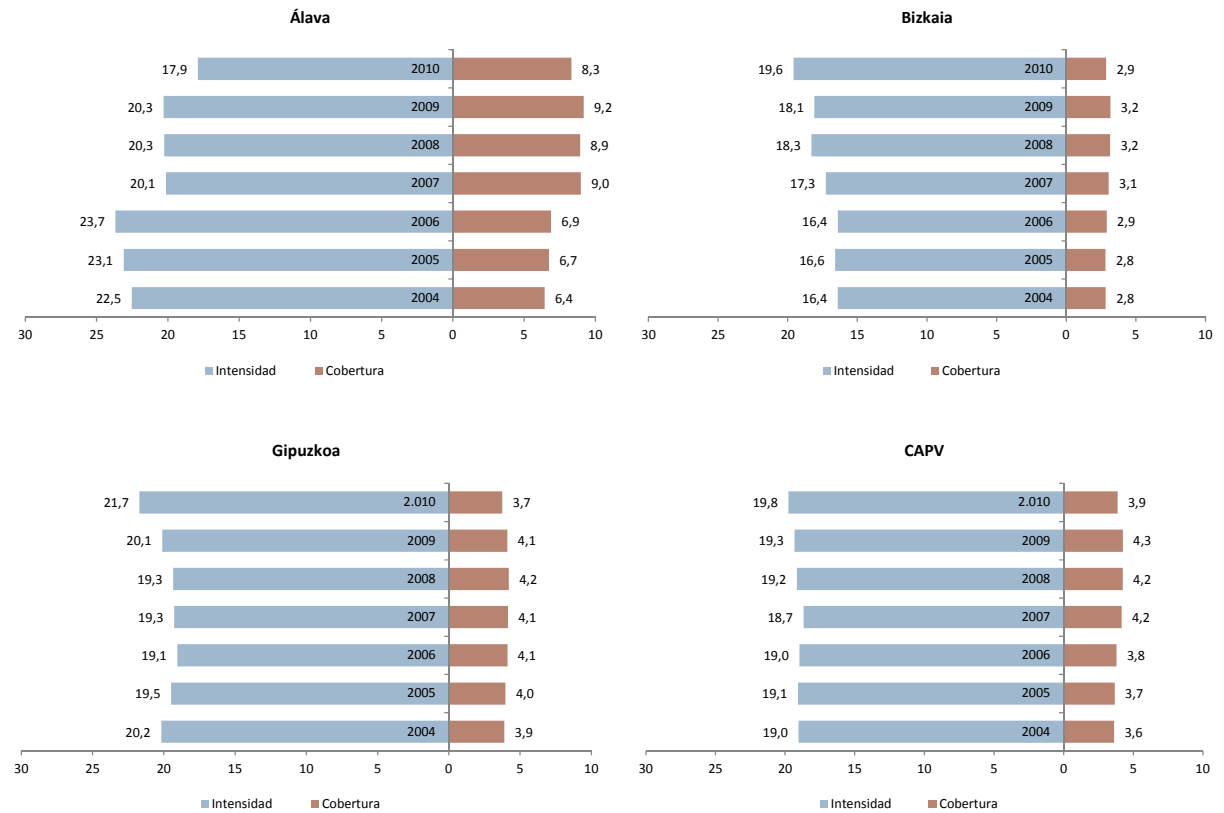

1.1. OFERTA DE SERVICIOS

SERVICIOS DE ATENCIÓN DOMICILIARIA PARA PERSONAS MAYORES: COMPARACIÓN CON OTROS ÁMBITOS TERRITORIALES

- Si se compara, a partir de los datos proporcionados por el IMSERSO para 2010, la cobertura del SAD de la CAPV con las del resto de comunidades autónomas, se observa que ésta se sitúa por debajo de la media española. La cobertura alavesa, sin embargo, es la segunda más elevada¹.
- Desde ese punto de vista, la situación de cada territorio sería muy diferente en el contexto estatal: Álava se encuentra claramente a la cabeza, Gipuzkoa ocuparía una posición intermedia y Bizkaia se encontraría entre las regiones o territorios con tasas más bajas.
- En lo que se refiere a la intensidad, la tasa de los tres territorios de la CAPV se cuenta entre las más elevadas, con 19 horas mensuales de media frente a las 12 del conjunto del Estado.
- Si se analiza el nivel del SAD, que combina la cobertura y la intensidad, Álava registra el nivel más elevado de todo el Estado. La situación guipuzcoana puede considerarse intermedia, mientras que Bizkaia se encontraría entre los territorios y regiones en los que el desarrollo del SAD es menor.

Gráfico 20. Cobertura, intensidad y nivel del Servicio Público de Ayuda a Domicilio en España, por comunidades autónomas. 2010

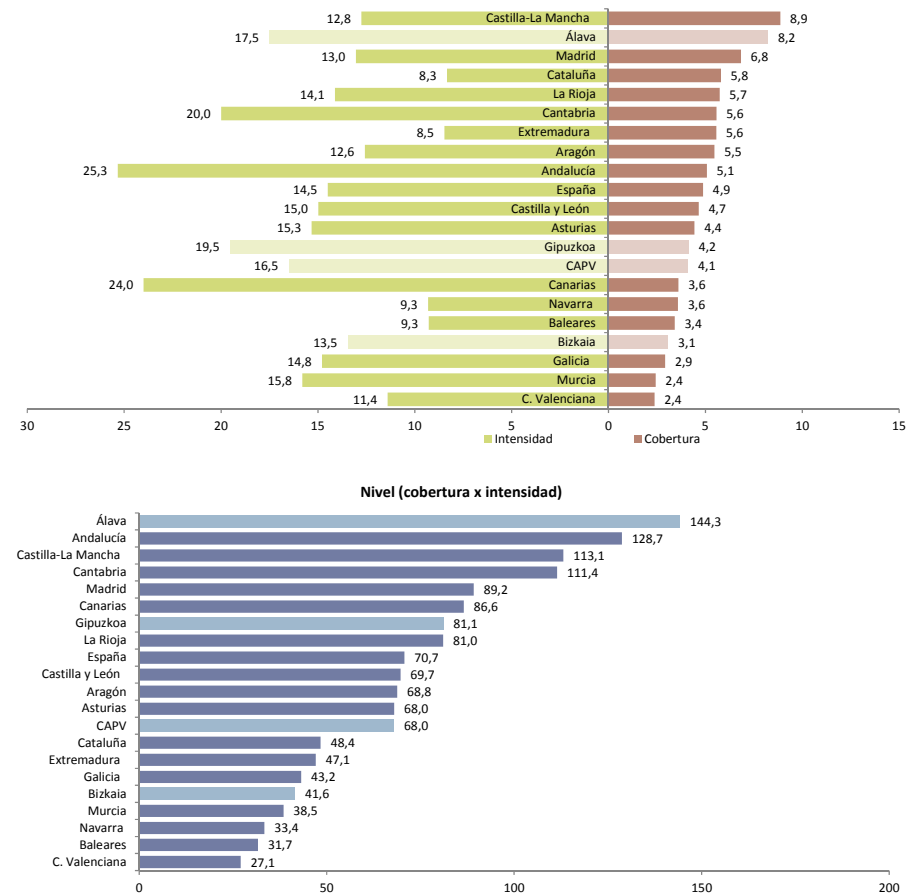

Fuente: Instituto de Mayores y Servicios Sociales (IMSERSO). Las Personas Mayores en España: Recursos Sociales destinados a las personas mayores en España a 31 de diciembre de 2010 (2012).

¹Como en el caso de los centros residenciales y de día, para esta comparación no se han utilizado los datos que EUSTAT arroja para los tres territorios de la CAPV, sino los que se indican en el informe de referencia. En este caso, sin embargo, los datos de Bizkaia se basan en los de EUSTAT, ya que los que el IMSERSO ofrece para ese territorio en el informe señalado no están actualizados.

1.1. OFERTA DE SERVICIOS

SERVICIOS DE ATENCIÓN DOMICILIARIA PARA PERSONAS MAYORES: COMPARACIÓN CON OTROS ÁMBITOS TERRITORIALES

- En cualquier caso, resulta evidente que la cobertura del servicio de ayuda a domicilio para personas mayores es en Euskadi inferior a la de la mayor parte de los países de Europa y que sólo en el caso de Álava puede hablarse de coberturas medias o incluso elevadas en relación a los países vecinos.
- Desde ese punto de vista, sólo Inglaterra y Gales registran tasas de cobertura del SAD más bajas que Bizkaia y Gipuzkoa, mientras que las coberturas alavesas sólo son superadas por Dinamarca, Holanda, Noruega y Suecia.

Gráfico 21. Cobertura del servicio de ayuda a domicilio destinado a personas mayores en distintos países (número de personas usuarias por cada 100 personas mayores de 65 y más años)

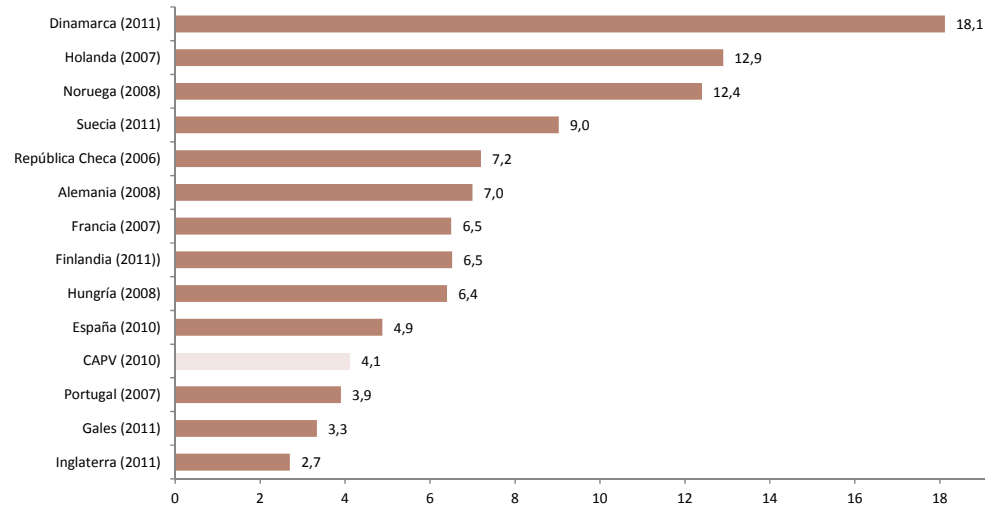

Fuentes: OECD Health Data 2010, para Holanda, Francia, Noruega, Finlandia, Alemania y Hungría; HUBER, M. et al. (2009). Facts And Figures On Long-Term Care. Europe And North America. Viena: European Centre For Social Welfare Policy And Research, pag. 72, para Portugal y República Checa; NASCIS. Datos a 31 de marzo de 2010, para Inglaterra; StatWales. Datos a 31 de marzo de 2010, para Gales; Sotkanet. Datos a 30 de noviembre de 2010, para Finlandia; SocialStyrelsen: Äldre – vård och omsorg den 1 november 2010. Datos a 1 de noviembre de 2010, para Suecia; Statbank Denmark. Datos a 31 de diciembre de 2010; CASTEJON, P. et. al. (2009). Servicios sociales para personas mayores en España. Enero 2009. Perfiles y tendencias. Boletín sobre el envejecimiento, Nº 43, para España. Los datos de la CAPV y sus territorios se han recogido de la Encuesta de Servicios Sociales y Acción Social de EUSTAT.

1.1. OFERTA DE SERVICIOS

COBERTURA CONJUNTA DE LOS SERVICIOS DE ATENCIÓN DIRECTA PARA PERSONAS MAYORES

- Por vez primera, al menos desde 2004, la cobertura conjunta de los servicios de atención directa para personas mayores se ha reducido, pasando del 10% al 9,5%. La reducción se ha producido en los tres territorios y se debe, fundamentalmente, a dos factores: la reducción de la cobertura del SAD y el estancamiento, –o incluso reducción, en algunos casos– de la cobertura residencial y de atención diurna.
- Por otra parte, y al margen de esa reducción, se mantienen diferencias muy importantes entre los tres territorios en lo que se refiere a la cobertura conjunta de los servicios de atención a las personas mayores.
- En ese sentido, la cobertura alavesa equivale al 170% de la vizcaína y al 150% de la guipuzcoana, debido fundamentalmente a las notables diferencias que se registran en lo que se refiere a la cobertura del servicio de atención domiciliaria.

Gráfico 22. Evolución de la cobertura conjunta de servicios residenciales, centros asistenciales de atención diurna y SAD, por Territorio Histórico, 2010

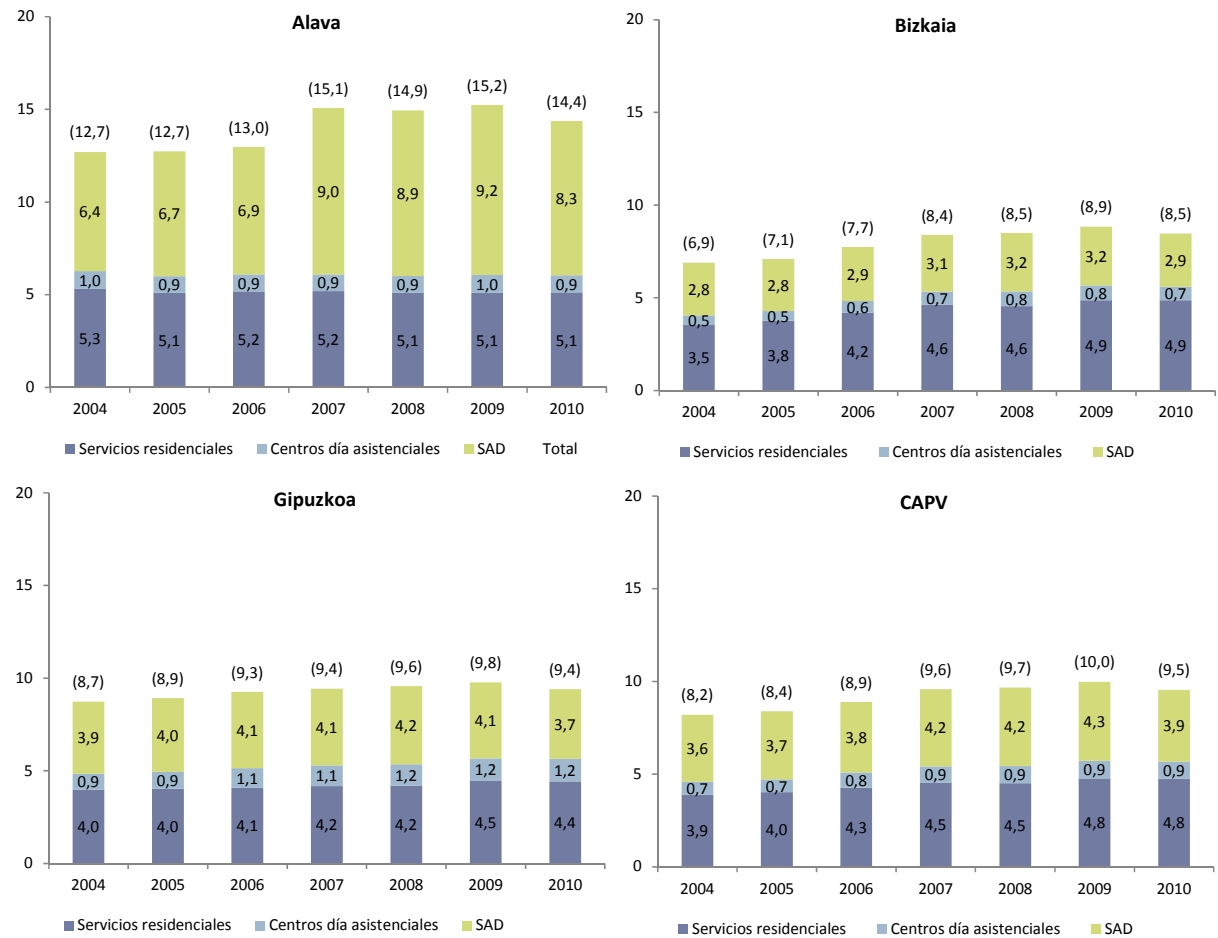

1.1. OFERTA DE SERVICIOS

COBERTURA CONJUNTA DE LOS SERVICIOS DE ATENCIÓN DIRECTA PARA PERSONAS MAYORES

- Según los datos que para 2010 proporciona el Observatorio de Personas Mayores, la cobertura conjunta de los servicios de atención a personas mayores era de 9,6 en la CAPV. Como se ha señalado anteriormente, esta cobertura difiere, por razones metodológicas, de los datos de la Estadística de Servicios Sociales y Acción Social de Eustat sobre los que se basa este informe.
- En cualquier caso, y utilizando esos datos, no puede decirse que la cobertura total vasca sea muy elevada en relación a la del conjunto del Estado; de hecho, se sitúa ligeramente por debajo de la media estatal. Sólo Álava, debido a su elevada cobertura de SAD, se encontraría en una situación claramente superior a la media estatal.
- Por el contrario, Gipuzkoa y Bizkaia, y el conjunto de la CAPV, se encuentran por debajo de esa media, junto a comunidades tales como Andalucía, Baleares, Canarias, Comunidad Valenciana o Murcia.

Gráfico 23. Cobertura conjunta de servicios residenciales, centros asistenciales de atención diurna y SAD en España, por comunidades autónomas. 2010

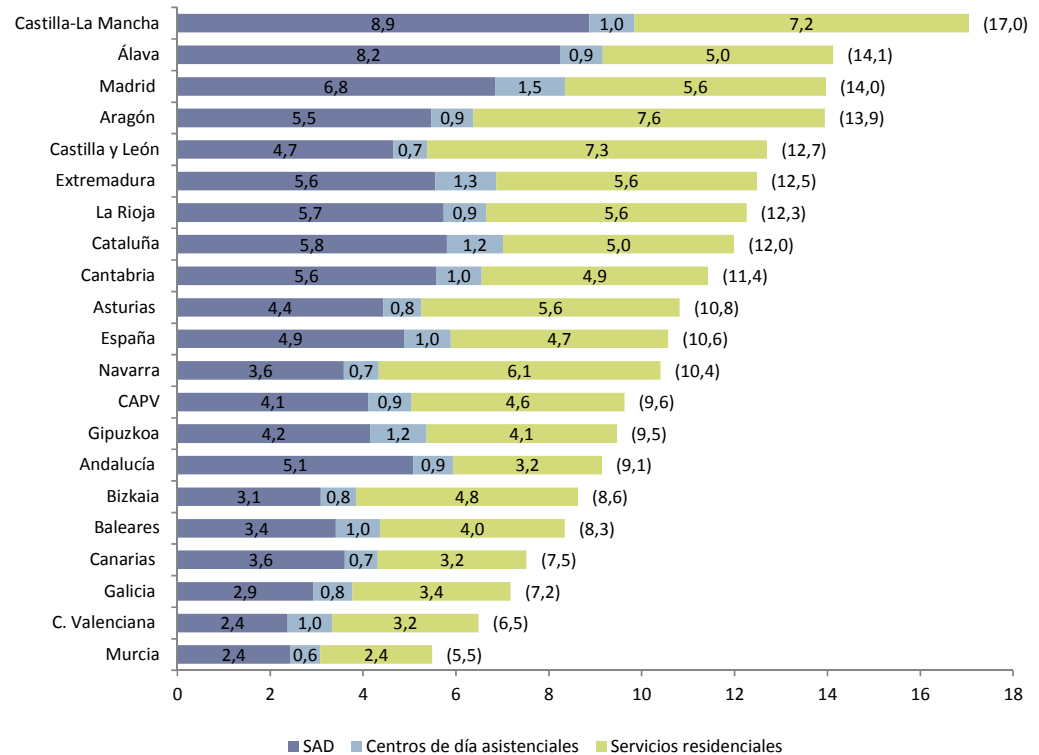

Fuente: Instituto de Mayores y Servicios Sociales (IMSERSO). Las Personas Mayores en España: Recursos Sociales destinados a las personas mayores en España a 31 de diciembre de 2010. 2012

Nota: dentro de los Servicios de Atención Residencial para personas mayores se incluye la red pública y privada de Centros Residenciales para personas mayores y otros sistemas de alojamiento, principalmente, Viviendas para Mayores, y los Apartamentos y Pisos, tutelados y no tutelados, junto con el Servicio de Acogimiento Familiar en hogares para personas mayores.

1.1. OFERTA DE SERVICIOS

COBERTURA CONJUNTA DE LOS SERVICIOS DE ATENCIÓN DIRECTA PARA PERSONAS MAYORES

- Como ya se ha indicado en el apartado dedicado a la cobertura del SAD, los datos internacionales correspondientes a la cobertura distinguen la atención residencial y la atención en el hogar, incluyendo en esta última el SAD, centros de día, centros de respiro y atención directa.
- Así, si se analiza la cobertura conjunta de los servicios para personas mayores en el ámbito internacional, tanto la CAPV como, sobre todo, el Estado español ocupan puestos relativamente bajos, debido principalmente a la muy inferior cobertura de la atención no residencial. Sólo Álava destaca con una cobertura conjunta equiparable a la de los países nórdicos.
- La línea gris recoge el porcentaje que en cada país supone la atención diurna y domiciliaria respecto al total de la atención. Los países con tasas de cobertura conjunta más elevadas otorgan al SAD y a la atención diurna un papel preponderante, suponiendo este tipo de servicios entre el 60% y el 80% de la oferta total.
- La CAPV –y, más concretamente, Gipuzkoa y Bizkaia– se diferencian de esos países, en la medida en que el SAD y la atención diurna solo representan el 53% y el 43%, respectivamente, de toda la oferta de atención directa. En Álava el porcentaje es del 63%, situándose por tanto en valores cercanos a la media de los países analizados.

Gráfico 24. Cobertura conjunta de servicios residenciales y servicio de ayuda en domicilio en distintos países

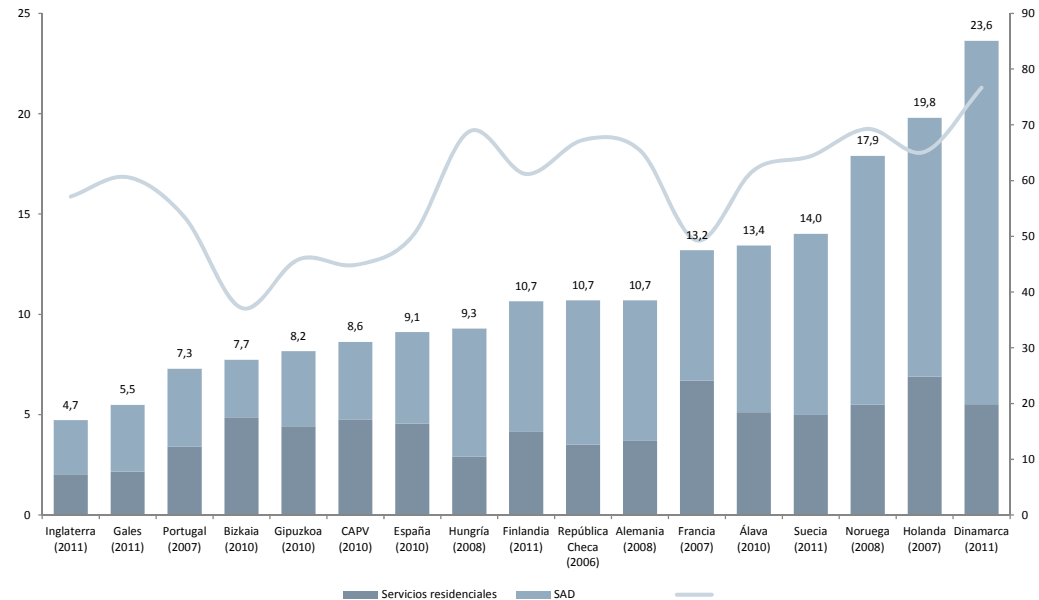

Fuentes: OECD Health Data 2010, para Holanda, Francia, Noruega, Finlandia, Alemania, Irlanda y Hungría; HUBER, M. et al. (2009). Facts And Figures On Long-Term Care. Europe And North America. Viena: European Centre For Social Welfare Policy And Research, pag. 72, para Portugal y República Checa; NASCIS. Datos a 31 de marzo de 2010, para Inglaterra; StatWales. Datos a 31 de marzo de 2010, para Gales; Sotkanet. Datos a 30 de noviembre de 2010, para Finlandia; SocialStyrelsen: Äldre – vård och omsorg den 1 november 2010. Datos a 1 de noviembre de 2010, para Suecia; Statbank Denmark. Datos a 31 de diciembre de 2010; CASTEJON, P. et al. (2009). Servicios sociales para personas mayores en España. Enero 2009. Perfiles y tendencias. Boletín sobre el envejecimiento, N° 43, para España y Estadística de Acción Social y Servicios Sociales de EUSTAT para la Comunidad Autónoma del País Vasco.

1.1. OFERTA DE SERVICIOS

PRESTACIONES ECONÓMICAS DE ATENCIÓN A LA DEPENDENCIA PARA LAS PERSONAS MAYORES: SITUACIÓN ACTUAL

- En 2010, algo más de 22.000 personas perciben prestaciones económicas derivadas de la Ley 39/2006 de Promoción de la Autonomía personal y Atención a la Dependencia. De ellas, la gran mayoría –más de 19.000– son prestaciones económicas de atención en el entorno familias (PCEF), mientras que las otras dos prestaciones juegan un papel más residual.
- Es importante señalar que existen en este ámbito diferencias interterritoriales importantes: la primera se refiere a la cobertura total, que si en Bizkaia es de 3,7 prestaciones por cada 100 personas mayores de 65 años, en Álava es de 6,9 y en Gipuzkoa de 7,4.
- Las diferencias también se refieren, en cualquier caso, al peso de las diferentes prestaciones en el conjunto: así, Gipuzkoa es el único territorio que ha optado por el desarrollo de la prestación de asistencia personal, que supone casi un 10% de todas las prestaciones concedidas. Por el contrario, Álava ha apostado por el desarrollo de la prestación económica vinculada al servicio. Esta prestación supone el 23% de todas las prestaciones concedidas en el territorio, frente al 7% en Bizkaia y el 3% en Gipuzkoa.

Tabla 6. Personas de 65 y más años beneficiarias a lo largo del año de las prestaciones económicas derivadas de la Ley de Dependencia. 2010

	Álava	Bizkaia	Gipuzkoa	CAPV
P.E. para cuidados en el entorno familiar (PECEF)	2.895	7.786	8.586	19.267
P.E. de asistencia personal (PEAP)	0	0	1.047	1.047
P.E. vinculada al servicio (PEVS)	886	584	293	1.763
Total	3.781	8.370	9.926	22.077

Fuente: Datos proporcionados por las Diputaciones Forales.

Gráfico 25. Cobertura (personas beneficiarias por cada 100 personas de 65 y más años) de las prestaciones económicas de atención a la dependencia destinadas a personas mayores. 2010

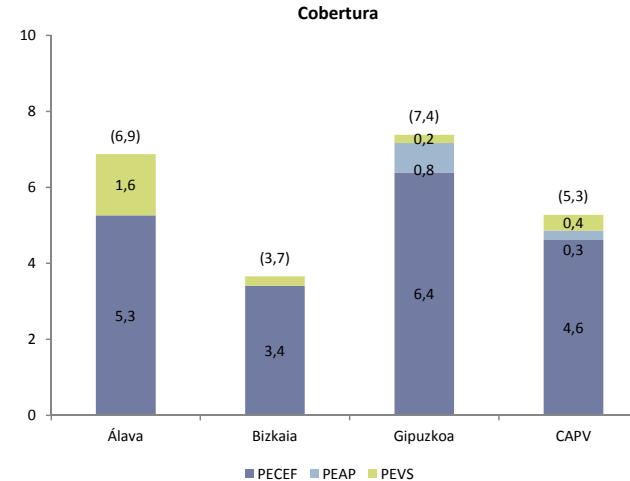

1.1. OFERTA DE SERVICIOS

SERVICIOS DE ATENCIÓN DIRECTA Y PRESTACIONES ECONÓMICAS DE ATENCIÓN A LA DEPENDENCIA PARA LAS PERSONAS MAYORES: SITUACIÓN ACTUAL

- Si se suman los servicios de atención directa y las prestaciones económicas de atención a la dependencia que reciben las personas mayores de cada territorio, se observa en qué medida persisten diferencias interterritoriales importantes.
- Por una parte, se observa que en Álava el número de usuarios y beneficiarios de los diversos servicios y prestaciones es equivalente al 20% de la población mayor (el porcentaje de personas diferentes beneficiarias o usuarias de servicios y prestaciones es en realidad más bajo, porque una persona puede recibir más de un servicio o prestación). En Bizkaia reciben servicios o prestaciones el 12% de los mayores y en Gipuzkoa prácticamente el 18%.
- Se observa con claridad, por otra parte, que las diferencias interterritoriales se centran fundamentalmente en lo que se refiere al SAD y a las prestaciones económicas. Desde ese punto de vista, si bien Gipuzkoa y Álava equilibran eventuales carencias en uno de esos servicios con una situación privilegiada en otro, en el caso de Bizkaia sus tasas de cobertura son, en relación a los territorios vecinos, bajas tanto para el SAD como para las prestaciones económicas.
- Las disparidades territoriales se mantienen lógicamente cuando se analiza la distribución del conjunto de los servicios y prestaciones en cada territorio: Gipuzkoa destaca por el peso de las prestaciones económicas, Álava por el peso del SAD y Bizkaia por el peso de la atención residencial.

Gráfico 26. Cobertura (personas beneficiarias por cada 100 personas de 65 y más años) de los servicios de atención directa y las prestaciones económicas de atención a la dependencia destinadas a personas mayores. 2010



Gráfico 27. Distribución de las personas beneficiarias y usuarias de servicios de atención directa y de prestaciones económicas de atención a la dependencia destinadas a personas mayores. 2010



1.2. EL PERSONAL OCUPADO

PERSONAL OCUPADO EN LA ATENCIÓN A PERSONAS MAYORES: SITUACIÓN ACTUAL

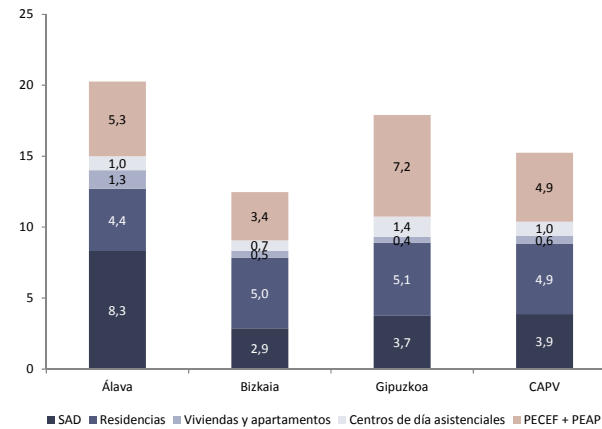
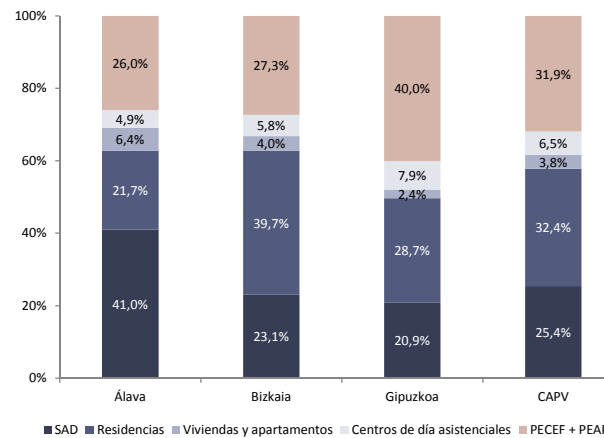
- El número de personas que se ocupan de forma remunerada de la atención a personas mayores en 2009 asciende a 13.948, de los que casi cuatro mil trabajarían en empresas subcontratadas.
- En total, ese número de trabajadores correspondería a 12.325 trabajadores a dedicación plena equivalente (DE), apenas un 1,6% más que el año anterior. Este escaso crecimiento interanual contrasta con el registrado entre 2008 y 2009, que llegó al 15%.
- Además de personal remunerado –propio o subcontratado– aportan su labor a este sector 4.160 personas voluntarias, un centenar menos que en 2008, lo que, en términos de jornada total equivalente, supone un número total de 538 voluntarios.
- Álava registra una tasa de casi 40 trabajadores en el ámbito de la atención a las personas mayores por cada 1.000 personas mayores. En los otros dos territorios, la tasa es muy inferior: 28,3 en Bizkaia y 27,5 en Gipuzkoa. Las diferencias resultan todavía más evidentes si se tiene en cuenta únicamente el personal propio, no subcontratado, de los diversos servicios.
- Álava es en ese sentido el territorio en el que el personal subcontratado juega un papel menos importante: suponen el 11% de todo el personal, frente al 26% en Bizkaia y el 39% en Gipuzkoa.

Tabla 7. El personal medio anual que ofrece su trabajo en los servicios sociales destinados a personas mayores, por Territorio Histórico. 2010

	Personal remunerado ocupado (media anual)						Personal voluntario		Total personal	
	Personal propio		Personal subcontratado		Total		Nº	DE	Nº	DE
	Nº	DE	Nº	DE	Nº	DE				
Álava	2.075	1.936	274	235	2.349	2.171	566	28	2.915	2.199
Bizkaia	5.178	4.810	1.867	1.651	7.045	6.461	2.544	350	9.589	6.812
Gipuzkoa	2.736	2.324	1.818	1.369	4.554	3.693	1.050	160	5.604	3.853
CAPV	9.989	9.071	3.959	3.254	13.948	12.325	4.160	538	18.108	12.863

Gráfico 28. Personal medio ocupado en los servicios sociales destinados a personas mayores por cada 1.000 personas mayores, por Territorio Histórico. 2010

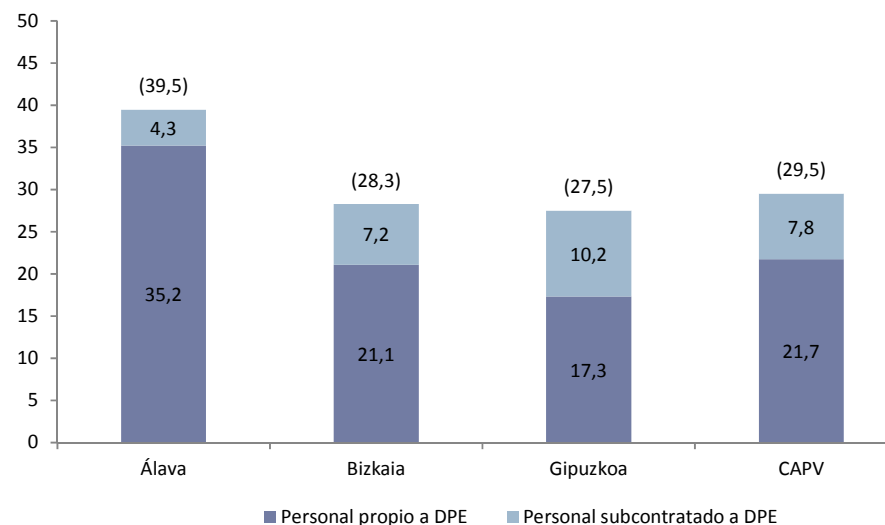

1.2. EL PERSONAL OCUPADO

PERSONAL OCUPADO EN LA ATENCIÓN A PERSONAS MAYORES: SITUACIÓN ACTUAL

- Habitualmente, la Estadística de Servicios Sociales de EUSTAT no recoge el personal que presta sus servicios en el ámbito de la atención domiciliaria, aunque sí las horas de atención prestadas.
- A partir de ese dato, como en años anteriores, se ha estimado que prestan sus servicios en este ámbito cerca 2.562 personas trabajadoras a jornada completa, lo que supone 6,1 personas por cada 1.000 personas mayores de 65 años. Si se tiene en cuenta que en 2009 el número estimado de trabajadores/as del SAD era de unos 3.000, se aprecia la magnitud de la destrucción de empleo registrada en este sector, con una pérdida cercana al 15% de los puestos de trabajo.
- Estas 2.569 personas trabajadoras deberían sumarse a los 12.325 puestos de trabajo a DPE que recoge la Estadística de Servicios Sociales y Acción Social de Eustat. Una vez incluidos, la tasa de personas ocupadas en este sector sería de 35,6 por cada mil habitantes, con una tasa de 51,6 en Álava.

Tabla 8. El personal del servicio de ayuda a domicilio a dedicación plena equivalente (DPE), por Territorio Histórico. 2010

	Horas anuales de SAD	Personal a DPE ¹	Tasa por 1.000 mayores 65 y más años
Álava	900.494	664	12,1
Bizkaia	1.377.583	1.016	4,4
Gipuzkoa	1.196.014	882	6,6
CAPV	3.474.091	2.562	6,1

¹Se trata del personal ocupado a dedicación plena equivalente. Para realizar esta estimación se ha considerado que la jornada de trabajo de las auxiliares domiciliarias está compuesta, además de por las horas de atención directa –que es el dato que recoge la Estadística de Servicios Sociales y Acción Social, de Eustat–, por el tiempo empleado en otras actividades (fundamentalmente, desplazamientos, pero también descansos, formación, coordinación, etc.). Esta parte de la jornada de trabajo se ha estimado en un 18% a partir de los datos del estudio de Deloitte de 2008, *Perspectivas de futuro de los servicios de atención a la dependencia. El servicio de atención a domicilio (SAD). Estudio del marco conceptual, oferta, demanda y modelo de costes*. Una vez computado el total de horas de trabajo atribuidas a este servicio se ha establecido la equivalencia tomando como referencia una jornada anual media de 1.600 horas en cada uno de los tres Territorios Históricos.

Gráfico 29. Personal medio ocupado a dedicación plena equivalente en los servicios sociales destinados a personas mayores (incluido el servicio de ayuda a domicilio) por cada 1.000 personas mayores, por Territorio Histórico. 2010

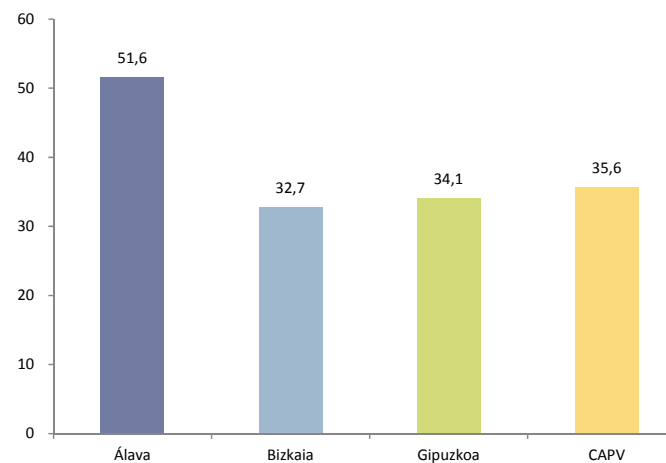

1.2. EL PERSONAL OCUPADO

PERSONAL OCUPADO EN LA ATENCIÓN A PERSONAS MAYORES: SITUACIÓN ACTUAL

- El 81,4% del personal medio empleado en los servicios sociales destinados a personas mayores trabaja en centros residenciales y el 9,2% y 6,2%, respectivamente, en centros de día asistenciales y en pisos y apartamentos de larga estancia. Como se ha señalado anteriormente, los datos de la Estadística de Servicios Sociales y acción Social de Eustat no ofrecen información sobre el personal ocupado en el ámbito de la atención domiciliaria. Cabe calcular en cualquier caso que el personal del SAD supone en torno al 16% de todo el personal a DPE. En 2009, el porcentaje era de casi el 20%.
- Tal y como se señalaba en anteriores informes del Consejo Vasco de Servicios Sociales, la distribución del personal propio por tipo de ocupación pone de relieve el carácter fundamentalmente sociosanitario de los servicios prestados en los centros para personas mayores. En 2010, el 64% de las personas empleadas en este sector (6.115) se adscriben al área sanitaria. Por otro lado, el 18% se ocupan de los aspectos hoteleros (1.704 personas), y el 10,1% (949) se dedica a servicios diversos de dirección y administración.

Tabla 9. El personal medio anual, propio y subcontratado de atención directa, empleado en los servicios sociales destinados a personas mayores, por tipo de centro y Territorio Histórico. 2010

	Álava		Bizkaia		Gipuzkoa		CAPV	
	Nº	%	Nº	%	Nº	%	Nº	%
Asociaciones y servicios centrales	14	0,6	12	0,2	34	0,7	60	0,4
Centros residenciales (>=15 plazas)	1.826	77,7	5.888	83,6	3.634	79,8	11.348	81,4
Pisos y apartamentos larga estancia	295	12,6	445	6,3	118	2,6	858	6,2
Centros de día asistenciales	152	6,5	406	5,8	727	16,0	1.285	9,2
Centros de ocio y tiempo libre	25	1,1	141	2,0	9	0,2	175	1,3
Otros	37	1,6	153	2,2	32	0,7	222	1,6
Total	2.349	100,0	7.045	100,0	4.554	100,0	13.948	100,0

Tabla 10. El personal propio (a 15 de diciembre) empleado en los servicios sociales destinados a personas mayores, por tipo de ocupación y Territorio Histórico. 2010

	Álava		Bizkaia		Gipuzkoa		CAPV	
	Nº	%	Nº	%	Nº	%	Nº	%
Personal de dirección y admón.	136	7,8	543	10,7	270	10,1	949	10,0
Personal de servicio	299	17,2	917	18,1	488	18,3	1.704	18,0
Personal sanitario	1.198	69,0	3.253	64,4	1.664	62,3	6.115	64,7
Personal técnico	36	2,1	143	2,8	111	4,2	290	3,1
Personal educativo	13	0,7	92	1,8	56	2,1	161	1,7
Otro personal	53	3,1	106	2,1	80	3,0	239	2,5
Total	1.735	100,0	5.054	100,0	2.669	100,0	9.458	100,0

1.2. EL PERSONAL OCUPADO

PERSONAL OCUPADO EN LA ATENCIÓN A PERSONAS MAYORES: DATOS DE EVOLUCIÓN

- Como se ha señalado anteriormente, la capacidad de generación de empleo de los servicios sociales de atención a las personas mayores ha sido prácticamente nulo en 2010 y, de hecho, el número de personas ocupadas a DPE se habría reducido si se tuviera en cuenta el personal ocupado en el SAD.
- Teniendo únicamente en cuenta el número de trabajadores y trabajadoras propios/as contratados en cada entidad a 15 de diciembre, el crecimiento del personal ha sido del 0,5%. Esta exigua capacidad de creación de empleo contrasta con la que el sector ha demostrado a lo largo de todo el periodo analizado (con un crecimiento interanual medio del 6%).
- En cualquier caso, hay que señalar que la situación ha variado de forma diferente en los tres territorios: mientras en Álava el personal propio ha crecido en un 8%, en Bizkaia se ha reducido casi en un 2% y en Gipuzkoa ha crecido un 0,6%.
- Como consecuencia de ello, Álava incrementa ligeramente la tasa de trabajadores/as propios del sector por cada 1.000 personas mayores, mientras que este indicador se reduce en los otros dos territorios y para el conjunto de la CAPV, ampliándose nuevamente las diferencias interterritoriales que en los últimos años se habían ido reduciendo.

Gráfico 30. Evolución del número de trabajadoras y trabajadores propios (a 15 de diciembre) empleados en los servicios sociales destinados a personas mayores, por Territorio Histórico. 1994-2010



Gráfico 31. Evolución del número de trabajadoras y trabajadores propios (a 15 de diciembre) empleados en los servicios sociales destinados a personas mayores por cada 1.000 personas mayores, por Territorio Histórico. 1994-2010



1.2. EL PERSONAL OCUPADO

PERSONAL OCUPADO EN LA ATENCIÓN A PERSONAS MAYORES: DATOS DE EVOLUCIÓN

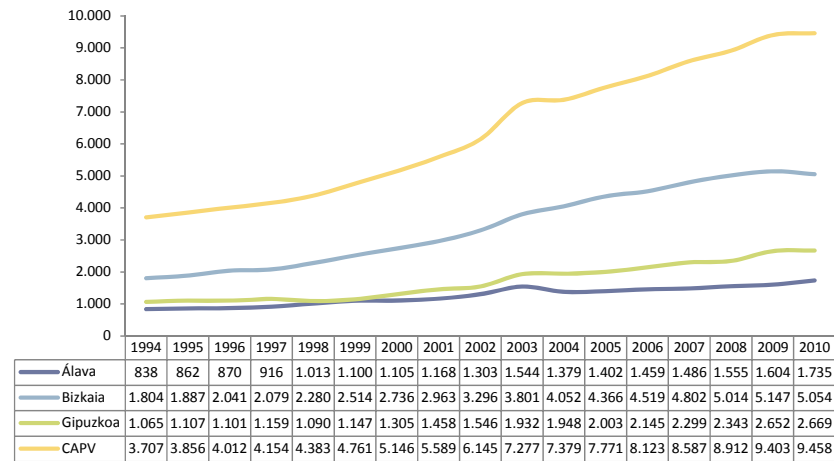
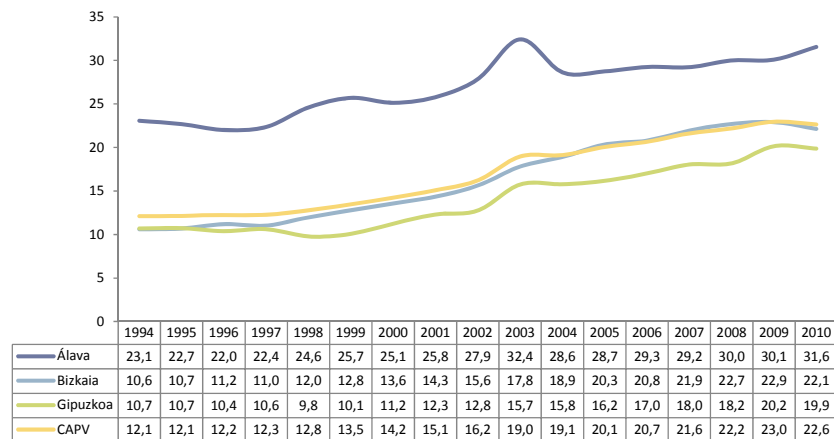
- Desde el punto de vista de la distribución del personal propio en función de su ocupación, sigue creciendo con claridad el peso del personal sanitario, que supone en 2010 el 64,7% de todo el personal propio, frente al 42% de 1994.
- El tipo de personal que en ese mismo plazo en mayor medida ha perdido peso es el personal de servicio, probablemente debido a la asunción por parte de empresas o trabajadores subcontratados de muchas de las tareas relacionadas con el mantenimiento de los centros y la gestión de los servicios hoteleros o complementarios. Entre 1994 y 2010, el peso que representan estos trabajadores ha pasado del 35% al 18%.

Tabla 11. Evolución del personal propio (a 15 de diciembre) empleado en los servicios sociales destinados a personas mayores, por tipo de ocupación. 1994-2010

	1.994	1.995	1.996	1.997	1.998	1.999	2000	2001	2002	2003	2004	2005	2006	2007	2008	2009	2010
Dirección y admón.	473	432	389	418	513	573	720	713	675	762	745	746	802	835	916	984	949
Personal de servicio	1.325	1.314	1.326	1.385	1.326	1.279	1.260	1.306	1.332	1.546	1.594	1.640	1.655	1.667	1.668	1.731	1704
Personal sanitario	1.590	1.750	1.849	2.024	2.084	2.444	2.646	3.006	3.515	4.316	4.462	4.727	4.955	5.292	5.664	6.003	6115
Personal técnico	57	63	110	62	75	100	130	162	145	171	181	221	222	271	289	307	290
Personal educativo	39	38	35	36	48	45	53	53	76	103	93	102	109	147	163	158	161
Otro personal	223	259	303	229	337	320	337	349	402	379	304	335	380	375	212	220	239
Total	3.707	3.856	4.012	4.154	4.383	4.761	5.146	5.589	6.145	7.277	7.379	7.771	8.123	8.587	8.912	9.403	9458

Gráfico 32. Evolución de la distribución del personal propio (a 15 de diciembre) empleado en los servicios sociales destinados a personas mayores, por tipo de ocupación. 1994-2010

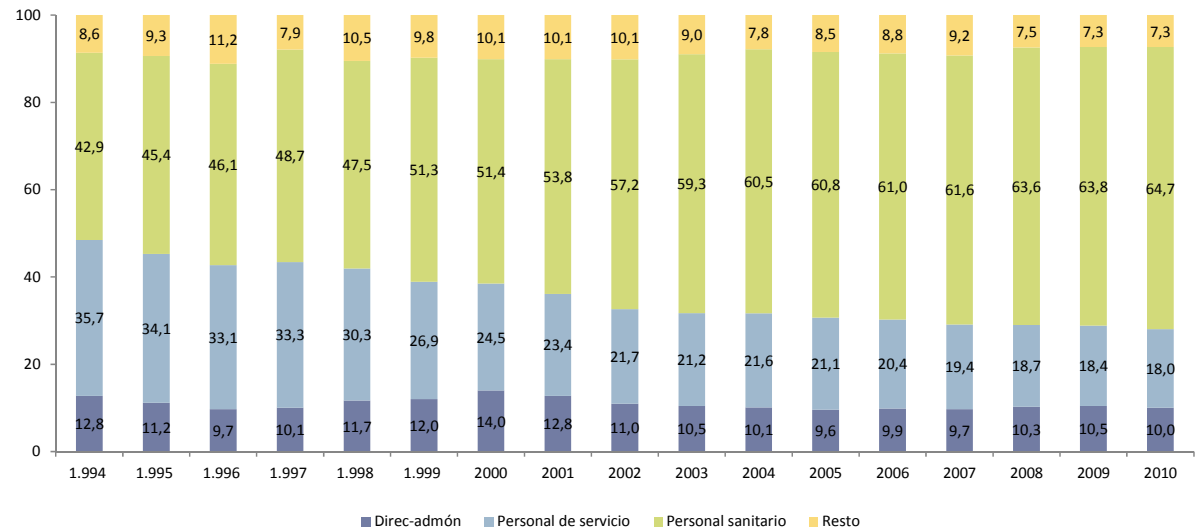

1.2. EL PERSONAL OCUPADO

RETRIBUCIONES EN EL ÁMBITO DE LA ATENCIÓN RESIDENCIAL A PERSONAS MAYORES: SITUACIÓN ACTUAL Y DATOS DE EVOLUCIÓN

- En 2010, la retribución media del personal residencial que trabaja en las residencias para personas mayores es de 30.015 euros, ligeramente inferior a los 30.710 registrados en 2009. Es importante tener en cuenta que estas remuneraciones medias corresponden al personal propio de cada entidad, y no al personal subcontratado ni al del SAD.
- Este dato global esconde diferencias muy importantes en función de la titularidad de los centros, ya que si en el caso de los profesionales de los centros públicos la remuneración media anual es de 54.766 euros, en los centros privados es de 23.853.
- En 2010, las remuneraciones más elevadas corresponden a los trabajadores de las residencias públicas alavesas, cuyo salario total representa un 180% del salario medio del sector. Las más bajas corresponden al personal de las residencias privadas de ese mismo territorio, con un salario anual promedio que se sitúa en el 56% del salario medio del sector.
- Desde un punto de vista evolutivo, el crecimiento de las remuneraciones medias se ha ralentizado tanto en los centros públicos como en los privados, manteniéndose estables las diferencias: desde 1999, la remuneración media en el sector público multiplica aproximadamente por 2,4 la correspondiente a la del sector privado.
- Desde 2000, la remuneración de los trabajadores del sector, tanto públicos como privados, se ha incrementado en un 65%, mientras la inflación crecía en un 32%, con lo que puede estimarse que la capacidad adquisitiva media de estas remuneraciones se ha incrementado en un tercio.

Tabla 12. Retribución media anual (en euros) por trabajador/a propio a DPE y desviación respecto a la media (retribución media del sector residencial de la CAPV destinado a mayores=100), por titularidad y Territorio Histórico. 2010

	Público		Privado		Total	
	Retribución	Desv.	Retribución	Desv.	Retribución	Desv.
Álava	55.852	180,1	17.515	56,5	36.537	117,8
Bizkaia	55.627	179,4	22.960	74,0	28.570	92,1
Gipuzkoa	50.122	161,6	28.806	92,9	32.261	104,0
CAPV	54.766	176,6	23.853	76,9	31.015	100,0

Gráfico 33. Evolución de la retribución media anual (en euros) por trabajador/a propio a DPE en el sector residencial destinado a personas mayores en la CAPV, por titularidad. 1994-2010

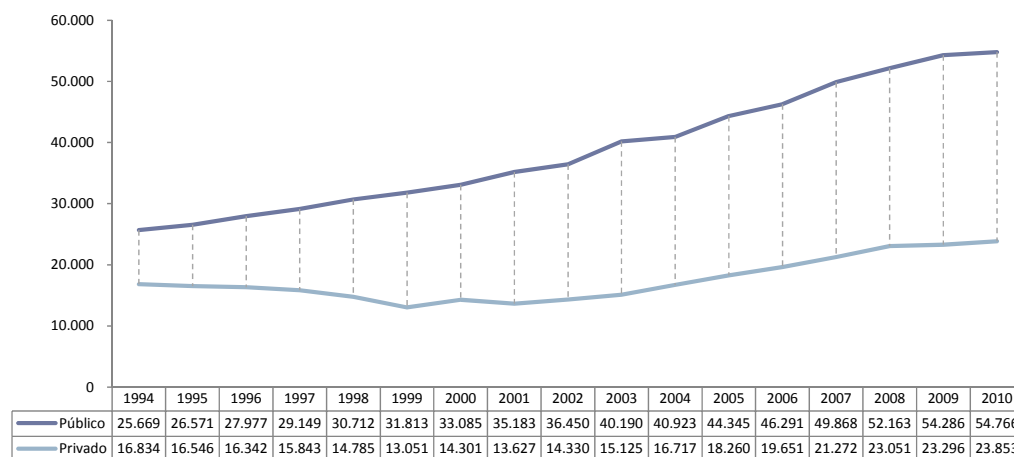

1.3. GASTO Y FINANCIACIÓN

GASTO PÚBLICO DESTINADO A SERVICIOS SOCIALES PARA PERSONAS MAYORES. SITUACIÓN ACTUAL

- De acuerdo al estudio sobre gasto público en Servicios Sociales que elabora el Departamento de Empleo y Políticas Sociales del Gobierno Vasco, en 2010 las instituciones destinaron un total de 523 millones de euros a la financiación de los servicios sociales para personas mayores en Euskadi.
- El 69% de ese gasto fue financiado por las administraciones forales, el 17% por los ayuntamientos, el 2% por el Gobierno y el 10% por la administración central. La aportación municipal es muy desigual en los tres territorios, ya que si en Gipuzkoa financian sólo el 11% de los servicios, en Bizkaia corren con el 22% del gasto.
- El gasto público por habitante ascendió en 2010 a 240,5 euros, con un muy ligero incremento (6 euros por habitante) en relación a 2009. El gasto por habitante más bajo corresponde al Territorio Histórico de Bizkaia (212 euros) y el más alto al de Álava, que destina a estos servicios 319 euros por residente.
- Mientras la aportación per cápita del Gobierno central es relativamente similar, se observan diferencias muy importantes en relación al gasto por habitante que cada nivel administrativo realiza en cada territorio. Así, por citar dos ejemplos, los ayuntamientos alaveses gastan por habitante casi el doble que los guipuzcoanos, mientras que el gasto de la Diputación Foral alavesa multiplica por 1,6 el de la vizcaína. Del mismo modo, la aportación por habitante del Gobierno Vasco en Álava duplica la que realiza en Bizkaia, si bien en este caso las cantidades son sensiblemente menores.

Tabla 13. Gasto público en los servicios sociales destinados a personas mayores por Territorio Histórico y fuente de financiación. 2010

		Álava	Bizkaia	Gipuzkoa	CAPV
Gasto público corriente total (en miles euros)	Ayuntamientos	18.322	53.909	19.512	91.743
	Diputaciones Forales	73.358	162.112	130.882	366.352
	Gobierno Vasco	2.030	3.623	5.381	11.034
	Administración Central	7.526	25.097	22.201	54.823
	Total	101.236	244.741	177.976	523.953
Gasto público per cápita (en euros)	Ayuntamientos	57,7	46,7	27,6	42,1
	Diputaciones Forales	231,2	140,5	185,1	168,2
	Gobierno Vasco	6,4	3,1	7,6	5,1
	Administración Central	23,7	21,8	31,4	25,2
	Total	319,0	212,1	251,6	240,5
Distribución vertical	Ayuntamientos	18,1%	22,0%	11,0%	17,5%
	Diputaciones Forales	72,5%	66,2%	73,5%	69,9%
	Gobierno Vasco	2,0%	1,5%	3,0%	2,1%
	Administración Central	7,4%	10,3%	12,5%	10,5%
	Total	100,0%	100,0%	100,0%	100,0%

Fuente: El Gasto Público en Servicios Sociales 2010. No publicado

Gráfico 34. Distribución del gasto público en servicios sociales destinados a personas mayores en la CAPV, por fuente de financiación. 2010

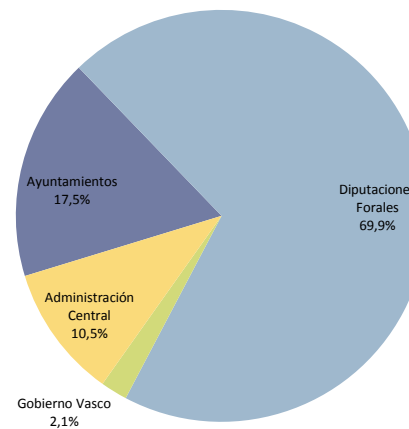

1.3. GASTO Y FINANCIACIÓN

GASTO PÚBLICO DESTINADO A SERVICIOS SOCIALES PARA PERSONAS MAYORES. SITUACIÓN ACTUAL

- Desde el punto de vista de la distribución del gasto por servicios y prestaciones, el 51% del gasto público –270 millones de euros– se destina a la financiación de las residencias, el 15% al SAD y la teleasistencia y el 15% a las ayudas económicas para el cuidado en el entorno familiar. Estas dos partidas requieren un gasto cercano a los 80 millones de euros.
- La distribución del gasto difiere poco en los tres territorios, con una estructura de gasto por servicios y prestaciones muy similar.
- Los servicios de atención directa concentran por tanto en torno al 80% del gasto público en personas mayores.

Tabla 14. Gasto público en los servicios sociales destinados a personas mayores por Territorio Histórico y destino. 2010 (en miles euros y porcentajes verticales)

		Álava		Bizkaia		Gipuzkoa		CAPV	
		Nº	%	Nº	%	Nº	%	Nº	%
Servicios domiciliarios	SAD y Teleasistencia	18.735	18,5%	40.805	16,7%	19.791	11,1%	79.332	15,1%
Servicios atención diurna	Centro de día	6.342	6,3%	9.687	4,0%	17.030	9,6%	33.060	6,3%
	Hogares jubilados/as	2.864	2,8%	3.163	1,3%	2.216	1,2%	8.242	1,6%
Servicios residenciales	Servicios residenciales	54.457	53,8%	124.969	51,1%	91.244	51,3%	270.669	51,7%
Prestaciones y ayudas económicas	FBS-PNC	2.888	2,9%	11.729	4,8%	6.984	3,9%	21.600	4,1%
	P.E.C.E.F.	12.963	12,8%	40.196	16,4%	25.515	14,3%	78.673	15,0%
	P.E.A.P. y A.E. a la autonomía	0	0,0%	28	0,0%	8.814	5,0%	8.841	1,7%
	Otras ayudas económicas	19	0,0%	14	0,0%	52	0,0%	84	0,0%
Equipos técnicos	Equipo técnico	2.489	2,5%	8.087	3,3%	4.097	2,3%	14.673	2,8%
Programas	Promoción-prevenición	480	0,5%	6.064	2,5%	2.234	1,3%	8.778	1,7%
Total	Total	101.236	100,0%	244.741	100,0%	177.976	100,0%	523.953	100,0%

Fuente: El Gasto Público en Servicios Sociales 2010. No publicado

Gráfico 35. Distribución del gasto público en servicios sociales destinados a personas mayores en la CAPV, por destino. 2010

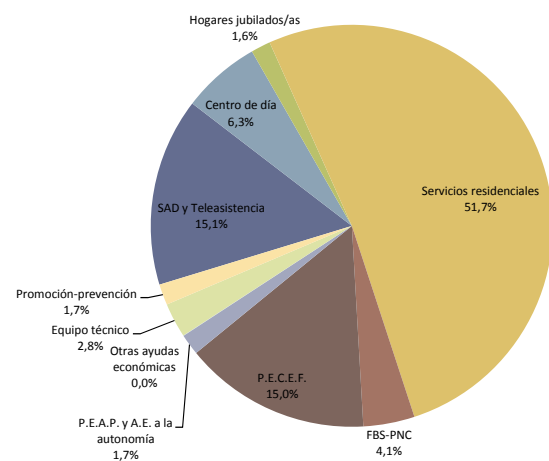

1.3. GASTO Y FINANCIACIÓN

GASTO PÚBLICO DESTINADO A SERVICIOS SOCIALES PARA PERSONAS MAYORES. SITUACIÓN ACTUAL

- Los ayuntamientos destinan 33 millones de euros a la financiación de servicios residenciales y 40 millones a la financiación del SAD. Por su parte, las Diputaciones destinan al SAD otros 33 millones de euros.
- De acuerdo a los datos recogidos, el Gobierno Vasco destina 11 millones de euros a la financiación de servicios residenciales, cabe pensar que en el marco de los acuerdos de financiación sociosanitaria, en virtud de los cuales la administración autonómica paga una parte de los servicios sanitarios que se prestan en los centros de día y residenciales de personas mayores.

Tabla 15. Gasto público corriente en servicios sociales destinados a personas mayores en la CAPV, por fuente de financiación y destino. 2010

		Ayuntamientos	Diputaciones Forales	Gobierno Vasco	Administración Central	Total
Servicios domiciliarios	SAD y Teleasistencia	40.213.030	33.961.147	0	5.157.448	79.331.625
Servicios atención diurna	Centro de día	3.858.646	25.006.729	0	4.194.368	33.059.743
	Hogares jubilados/as	8.242.271	0	0	0	8.242.271
Servicios residenciales	Servicios residenciales	33.438.550	193.480.068	11.034.329	32.716.371	270.669.318
Prestaciones y ayudas económicas	FBS-PNC	0	21.600.417	0	0	21.600.417
	P.E.C.E.F.	0	67.291.725	0	11.380.938	78.672.663
	P.E.A.P. y A.E. a la autonomía	0	7.467.248	0	1.374.135	8.841.383
	Otras ayudas económicas	68.595	15.843	0	0	84.438
Equipos técnicos	Equipo técnico	1.572.216	13.101.075	0	0	14.673.291
Programas	Promoción-prevención	4.350.181	4.427.505	0	0	8.777.686
Total	Total	91.743.489	366.351.757	11.034.329	54.823.260	523.952.835

Fuente: El Gasto Público en Servicios Sociales 2010. No publicado

Gráfico 36. Distribución del gasto público corriente en servicios sociales destinados a personas mayores en la CAPV, por fuente de financiación y destino. 2010

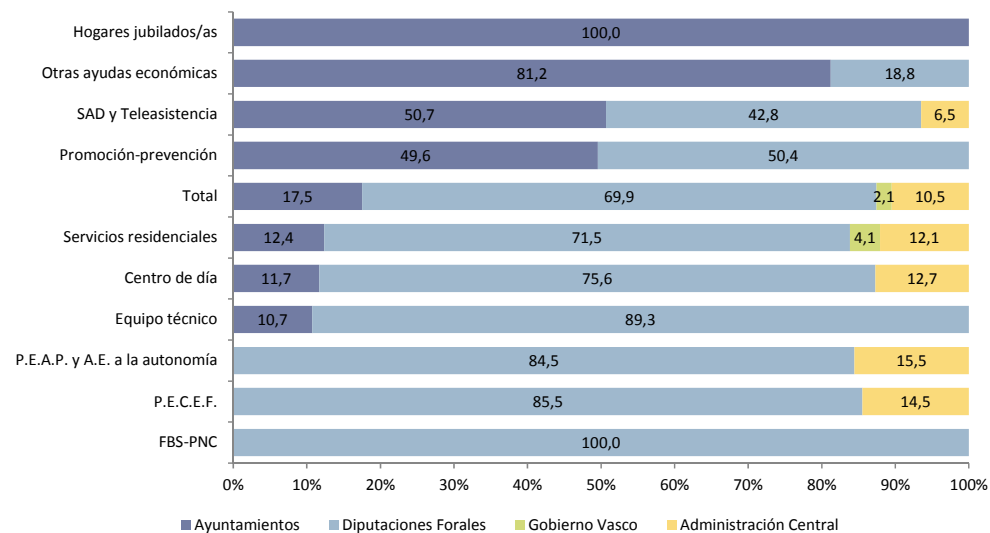

1.3. GASTO Y FINANCIACIÓN

GASTO PÚBLICO DESTINADO A SERVICIOS SOCIALES PARA PERSONAS MAYORES. SITUACIÓN ACTUAL

- La tabla anexa pone de manifiesto, nuevamente, las importantes diferencias que existen en lo que se refiere a la financiación de los principales servicios por parte de los diferentes niveles institucionales cuando el análisis se hace en términos de euros per cápita.
- Así, por ejemplo, los ayuntamientos vizcaínos gastan 28 euros por habitante en el SAD, frente a 7,1 los guipuzcoanos. A su vez, la Diputación Foral alavesa destina 45 euros por habitante al SAD, frente a los 6,1 de la vizcaína.
- En el caso de las residencias, los ayuntamientos alaveses gastan 35 euros por habitante, frente a los 10 de los vizcaínos, y la Diputación 116, frente a los 79 de la vizcaína.
- La Diputación guipuzcoana, por su parte, gasta 19 euros para el sostenimiento de los centros de día asistenciales, frente a 5,5 de la Diputación vizcaína. En el caso de las prestaciones económicas de la dependencia, el gasto por habitante de la Diputación Foral de Gipuzkoa es de 41 euros, frente a 29 en Bizkaia.

Tabla 16. Gasto público per cápita en los principales servicios y prestaciones sociales destinadas a personas mayores en la CAPV, por fuente de financiación y destino. 2010

		Ayuntamientos	Diputaciones Forales	Gobierno Vasco	Administración Central	Total
SAD y Telealarma	Álava	8,7	45,4	0,0	5,0	59,0
	Bizkaia	28,1	6,1	0,0	1,1	35,4
	Gipuzkoa	7,1	17,7	0,0	3,2	28,0
	CAPV	18,5	15,6	0,0	2,4	36,4
Centros de día asistenciales	Álava	1,9	16,3	0,0	1,8	20,0
	Bizkaia	2,1	5,4	0,0	1,0	8,4
	Gipuzkoa	1,2	19,3	0,0	3,5	24,1
	CAPV	1,8	11,5	0,0	1,9	15,2
Servicios residenciales	Álava	35,6	116,7	6,4	12,9	171,6
	Bizkaia	10,9	79,9	3,1	14,4	108,3
	Gipuzkoa	13,5	90,9	7,6	17,0	129,0
	CAPV	15,4	88,8	5,1	15,0	124,3
P.E. Dependencia	Álava	0,0	36,8	0,0	4,1	40,8
	Bizkaia	0,0	29,5	0,0	5,3	34,9
	Gipuzkoa	0,0	41,0	0,0	7,5	48,5
	CAPV	0,0	34,3	0,0	5,9	40,2
Otros servicios y prestaciones	Álava	11,6	16,0	0,0	0,0	27,5
	Bizkaia	5,6	19,6	0,0	0,0	25,2
	Gipuzkoa	5,8	16,2	0,0	0,0	22,0
	CAPV	6,5	18,0	0,0	0,0	24,5
Total	Álava	57,7	231,2	6,4	23,7	319,0
	Bizkaia	46,7	140,5	3,1	21,8	212,1
	Gipuzkoa	27,6	185,1	7,6	31,4	251,6
	CAPV	42,1	168,2	5,1	25,2	240,5

Fuente: El Gasto Público en Servicios Sociales 2010. No publicado

1.3. GASTO Y FINANCIACIÓN

GASTO PÚBLICO DESTINADO A SERVICIOS SOCIALES PARA PERSONAS MAYORES. DATOS DE EVOLUCIÓN

- Entre 2009 y 2010, el gasto público en servicios sociales ha crecido en algo más de 14 millones de euros, lo que supone, en términos de euros corrientes, un incremento del 2,8%. A lo largo del periodo que va de 1999 a 2010, el incremento interanual medio ha sido del 15%, lo que indica en qué medida el crecimiento del gasto público en el sector de los servicios sociales a las personas mayores se ha ralentizado a consecuencia de la crisis.
- Es también importante señalar que el gasto municipal y foral se ha prácticamente estancado, con incrementos del 0,5% y el 0,2%. A lo largo de los diez últimos ejercicios, los incrementos interanuales medios de estas instituciones han sido, respectivamente, del 9,5% y el 14,8%. Si se mide en euros por habitante, cabe hablar de congelación (y, en términos de euros constantes, de reducción del gasto público).
- Por el contrario, el gasto estatal ha crecido en un 60% y el estatal en un 18%, en relación a 2009. De hecho, apenas un 10% del incremento del gasto público experimentado entre 2009 y 2010 se debe a las instituciones forales y municipales, correspondiendo el 90 a la administración autonómica y a la estatal.
- Como consecuencia de estos cambios, el peso del gasto municipal en el conjunto del gasto público en Servicios Sociales no ha dejado de reducirse, pasando del 27% en 1999 al 17% en 2010. En el caso de las Diputaciones, el proceso de pérdida de peso ha sido más lento y ha sufrido ciertos altibajos. En cualquier caso, si en 2005 las Diputaciones vascas financiaban en 74% del gasto público en servicios sociales para las personas mayores, en 2010 corren con el 69,9% de los gastos.

Tabla 17. Evolución del gasto público corriente (en miles de euros) en los servicios sociales destinados a personas mayores por financiación. 1999-2010

	1999	2002	2003	2004	2005	2006	2007	2008	2009	2010
Ayuntamientos	42.137	56.468	60.578	65.872	73.421	78.104	83.668	90.545	91.276	91.743
Diputaciones Forales	109.949	158.986	177.396	199.583	217.537	241.691	268.114	307.661	365.442	366.352
Gobierno Vasco	34	0	2.525	3.187	3.596	4.690	7.322	8.219	6.866	11.034
Administración Central	0	0	0	0	0	0	0	38.462	46.258	54.823
Total	152.120	215.454	240.499	268.642	294.554	324.485	359.104	444.887	509.842	523.953

Tabla 18. Evolución del gasto público per cápita en los servicios sociales destinados a personas mayores por financiación. 1999-2010

	1999	2002	2003	2004	2005	2006	2007	2008	2009	2010
Ayuntamientos	20,1	26,8	28,7	31,1	34,6	36,6	39,1	42,0	42,0	42,1
Diputaciones Forales	52,3	75,4	84,0	94,4	102,4	113,3	125,2	142,6	168,2	168,2
Gobierno Vasco	0,0	0,0	1,2	1,5	1,7	2,2	3,4	3,8	3,2	5,1
Administración Central	0,0	0,0	0,0	0,0	0,0	0,0	0,0	17,8	21,3	25,2
Total	72,4	102,2	113,9	127,0	138,6	152,1	167,7	206,2	234,7	240,5

Gráfico 37. Evolución de la distribución del gasto público corriente en servicios sociales destinados a personas mayores en la CAPV, por fuente de financiación. 1999-2010

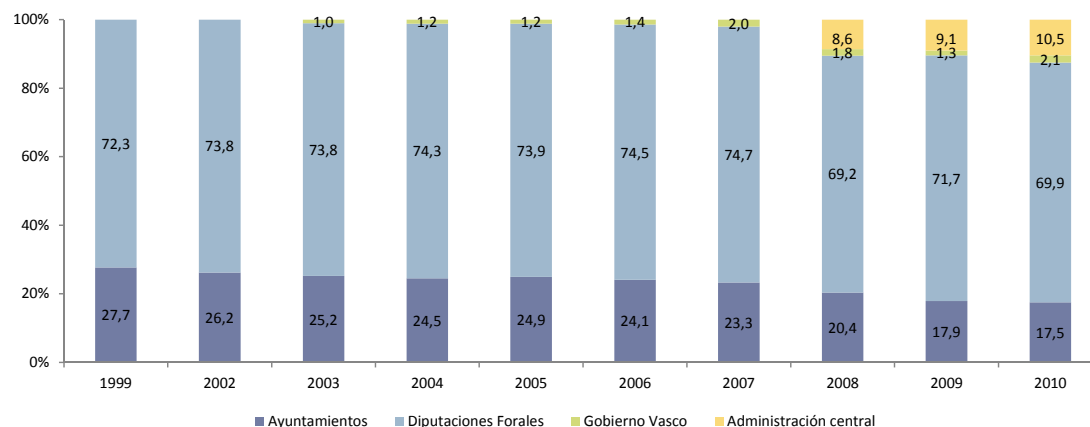

1.3. GASTO Y FINANCIACIÓN

GASTO PÚBLICO DESTINADO A SERVICIOS SOCIALES PARA PERSONAS MAYORES. EVOLUCIÓN

- Al analizar la evolución de la distribución del gasto desde el punto de vista de su destino, se observan cambios de cierta importancia, debido fundamentalmente a la irrupción de la PCEF, que supone ya el 15% del gasto público total.
- El SAD ha ido poco a poco perdiendo peso específico en el conjunto del gasto, así como las residencias, que si en 2007, antes de la entrada en vigor del grueso de la Ley 39/2006, suponían el 60% del gasto, ahora representan el 51%.

Tabla 19. Evolución del gasto público per cápita en los servicios sociales destinados a personas mayores por destino. 1999-2010

		1999	2002	2003	2004	2005	2006	2007	2008	2009	2010
Servicios domiciliarios	SAD	12,6	17,1	18,9	22,1	24,2	26,6	29,3	32,5	35,5	36,4
	Teleasistencia	0,0	0,3	0,5	0,5	0,8	1,0	0,9	1,2	1,1	0,0
Servicios atención diurna	Centro de día	2,6	4,9	7,0	8,1	10,0	11,6	13,7	15,6	15,3	15,2
	Hogares jubilados/as	2,9	3,5	3,0	3,4	3,3	3,7	3,6	3,4	3,3	3,8
Servicios residenciales	Servicios residenciales	40,3	57,4	65,3	71,6	78,4	89,0	100,8	108,0	120,9	124,3
	FBS-PNC	8,9	11,7	11,1	10,8	10,6	10,1	10,4	10,5	10,8	9,9
Prestaciones y ayudas económicas	P.E.C.E.F.	0,0	0,0	0,0	0,0	0,0	0,0	0,0	21,4	31,7	36,1
	P.E.A.P. y A.E. a la autonomía	0,0	0,0	0,0	0,0	0,0	0,0	0,0	1,3	3,9	4,1
	Otras ayudas económicas	0,2	0,3	0,6	0,4	0,5	1,1	0,0	0,2	0,0	0,0
Equipos técnicos	Equipo técnico	2,6	3,8	4,3	5,3	4,3	5,1	5,5	6,7	7,8	6,7
Programas	Promoción-prevenición	2,4	3,1	3,0	4,6	6,5	3,6	3,2	5,4	4,4	4,0
	Acogimiento familiar	0,0	0,1	0,1	0,1	0,1	0,2	0,1	0,1	0,1	0,0
Total	Total	72,4	102,2	113,9	127,0	138,6	152,1	167,7	206,2	234,7	240,5

Fuente: El Gasto Público en Servicios Sociales 2010. No publicado

Tabla 20. Evolución de la distribución del gasto público en los servicios sociales destinados a personas mayores por destino. 1999-2010

		1999	2002	2003	2004	2005	2006	2007	2008	2009	2010
Servicios domiciliarios	SAD	17,4	16,7	16,6	17,4	17,5	17,5	17,5	15,8	15,1	15,1
	Teleasistencia	0,0	0,3	0,4	0,4	0,6	0,7	0,5	0,6	0,5	0,0
Servicios atención diurna	Centro de día	3,6	4,8	6,2	6,4	7,2	7,6	8,2	7,6	6,5	6,3
	Hogares jubilados/as	4,0	3,4	2,7	2,7	2,4	2,4	2,2	1,6	1,4	1,6
Servicios residenciales	Servicios residenciales	55,6	56,2	57,4	56,3	56,5	58,5	60,1	52,4	51,5	51,7
	FBS-PNC	12,3	11,4	9,7	8,5	7,6	6,6	6,2	5,1	4,6	4,1
Prestaciones y ayudas económicas	P.E.C.E.F.	0,0	0,0	0,0	0,0	0,0	0,0	0,0	10,4	13,5	15,0
	P.E.A.P. y A.E. a la autonomía	0,0	0,0	0,0	0,0	0,0	0,0	0,0	0,7	1,7	1,7
	Otras ayudas económicas	0,3	0,3	0,5	0,3	0,3	0,8	0,0	0,1	0,0	0,0
Equipos técnicos	Equipo técnico	3,5	3,7	3,8	4,2	3,1	3,4	3,3	3,2	3,3	2,8
Programas	Promoción-prevenición	3,3	3,1	2,7	3,6	4,7	2,4	1,9	2,6	1,9	1,7
	Acogimiento familiar	0,0	0,1	0,0	0,1	0,1	0,1	0,1	0,0	0,0	0,0
Total	Total	100,0	100,0	100,0	100,0	100,0	100,0	100,0	100,0	100,0	100,0

Fuente: El Gasto Público en Servicios Sociales 2010. No publicado

1.3. GASTO Y FINANCIACIÓN

GASTO TOTAL DESTINADO A SERVICIOS SOCIALES PARA PERSONAS MAYORES. SITUACIÓN ACTUAL

- En los gráficos y tablas anteriores se ha analizado el gasto público en servicios sociales para personas mayores. En las tablas y gráficos siguientes, se analiza el conjunto del gasto, incluyendo el gasto privado que realizan las familias para el sostenimiento de los diversos centros.
- Según los datos proporcionados por la Estadística de Servicios Sociales y Acción Social de Eustat, el gasto corriente en servicios sociales para personas mayores ascendió en 2010 a 562 millones de euros, un millón menos que en 2009. Es preciso, no obstante, precisar que dentro de esta cuantía la Estadística de Servicios Sociales no incluye ni el gasto en SAD, ni el gasto en prestaciones económicas, que quedarían incorporados en el epígrafe "conjunto de la población". Se incluye además, como ya se ha dicho, tanto el gasto público como el privado.
- El 55,8% del gasto corriente en servicios sociales para personas mayores fue financiado a través de las administraciones públicas. Las familias y las entidades privadas aportaron 248 millones, que equivalen al 45% del total.
- Territorialmente, la participación pública en la financiación de este gasto fue desigual. Mientras en Álava el 69% del gasto corriente total se financió por medio de las administraciones públicas, en Bizkaia y Gipuzkoa esta proporción fue del 48% y 59%, respectivamente.

Tabla 21. Distribución de la financiación del gasto corriente (en miles de euros) en servicios sociales destinados a personas mayores. 2010

	Financiación pública					Financiación privada	Total
	Municipal	Foral	Autonómica	Estatal	Total		
Asociaciones	1.726	6.436	192	0	8.354	5.807	14.161
Residencias	28.789	217.403	610	578	247.380	206.481	453.861
Pisos y apartamentos	4.965	3.437	131	32	8.565	16.277	24.842
Centros de día asistenciales	3.252	28.683	72	4	32.011	11.914	43.925
Hogares	8.761	505	4	0	9.270	4.001	13.271
Otros	2.631	5.656	205	0	8.492	4.182	12.674
Total	50.124	262.120	1.214	614	314.072	248.662	562.734

Tabla 22. Gasto corriente total (miles €) y público en servicios sociales destinados a personas mayores, por Territorio Histórico. 2010

	Álava		Bizkaia		Gipuzkoa		CAPV	
	G. total	% G. público	G. total	% G. público	G. total	% G. público	G. total	% G. público
Asociaciones	2.048	16,8%	8.910	75,2%	3.203	40,9%	14.160	59,0%
Residencias	71.248	71,6%	231.539	47,6%	151.074	57,0%	453.860	54,5%
Pisos y apartamentos	8.924	50,1%	11.380	13,9%	4.538	55,2%	24.841	34,5%
Centros de día asistenciales	7.128	77,5%	16.256	64,1%	20.541	78,2%	43.925	72,9%
Hogares	3.359	86,7%	7.544	54,1%	2.368	96,1%	13.271	69,9%
Otros	1.412	93,4%	9.695	58,3%	1.567	97,2%	12.677	67,0%
Total	94.119	69,7%	285.324	48,6%	183.291	59,9%	562.734	55,8%

1.3. GASTO Y FINANCIACIÓN

GASTO TOTAL DESTINADO A SERVICIOS SOCIALES PARA PERSONAS MAYORES. EVOLUCIÓN

- Álava es el Territorio Histórico no sólo con mayor gasto per cápita, sino también, con una mayor aportación pública al gasto en servicios sociales para personas mayores. El 70% del gasto total destinado en Álava a estos servicios –en los que no se incluyen ni el SAD, ni las prestaciones económicas vinculadas a la dependencia– procede de las administraciones públicas. En Gipuzkoa este porcentaje es del 59% y en Bizkaia del 48%.
- La ralentización en el crecimiento del gasto público en servicios sociales de atención a las personas mayores al que se ha hecho antes referencia se traduce en una ralentización del crecimiento del gasto total. De hecho, entre 2009 y 2010 el gasto por habitante se ha reducido en un 0,3%. Desde 1995, el incremento interanual medio ha sido, en términos de euros corrientes, del 10%.
- La variación del gasto total en servicios sociales para personas mayores no ha sido en cualquier caso la misma en los tres territorios: entre 2009 y 2010, el gasto por habitante se ha incrementado un 0,53% en Álava, y un 3% en Gipuzkoa, mientras que en Bizkaia se ha reducido en un 2,6%. Los incrementos interanuales medios registrados a lo largo de este periodo han sido, respectivamente, del 7,3% el 10,9% y el 10,8%.

Gráfico 38. Gasto per cápita (euros por habitante) en los servicios sociales destinados a las personas mayores, por Territorio Histórico, 2010



Gráfico 39. Evolución del gasto corriente per cápita en servicios sociales destinados a personas mayores, por Territorio Histórico. 1994-2010



1.3. GASTO Y FINANCIACIÓN

COSTES UNITARIOS, CUOTAS E ÍNDICES DE COPAGO EN LOS CENTROS RESIDENCIALES. SITUACIÓN ACTUAL.

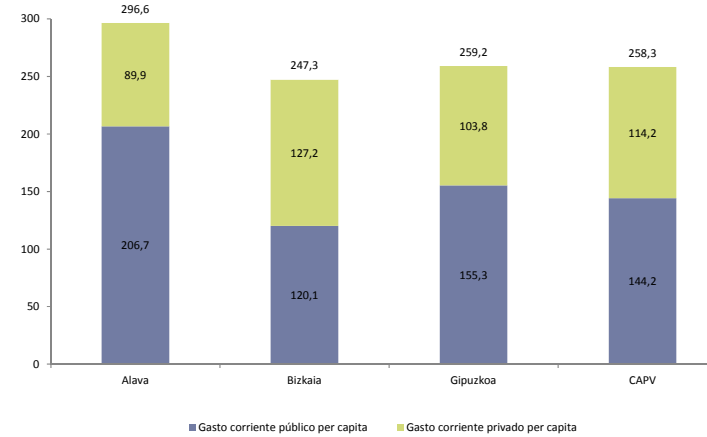
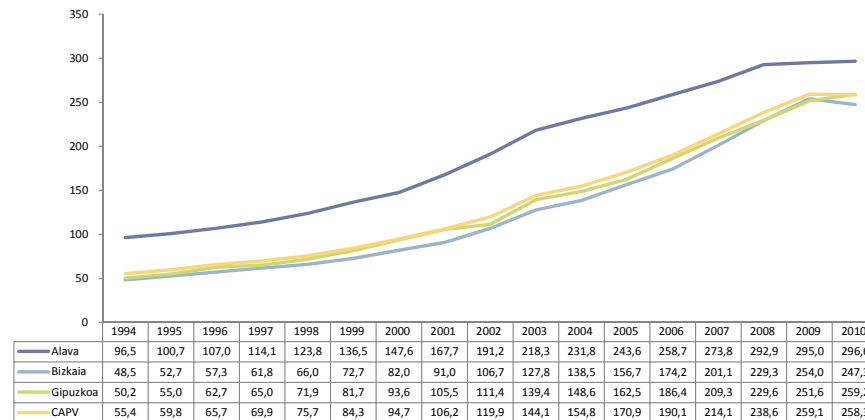
- El coste medio mensual de una plaza en un centro residencial de 15 o más plazas alcanza en 2010 los 2.204 euros. La diferencia de costes entre los distintos tipos de centros de los tres territorios son muy grandes y oscilan entre los 4.226 euros al mes de los centros públicos alaveses y los 1.341 euros de los centros privados de ese mismo territorio. El coste plaza de los centros públicos alaveses duplica, prácticamente, el correspondiente al conjunto de los centros.
- En el conjunto de la CAPV, el coste plaza de los centros públicos es 1,6 veces mayor que el de los privados. Las diferencias territoriales siguen siendo importantes: los centros públicos alaveses triplican el coste plaza de los privados del mismo territorio, mientras que los vizcaínos y los guipuzcoanos tienen unos costes más homogéneos.
- Por término medio, las personas usuarias abonan casi el 43% del coste de los servicios residenciales. En los centros de titularidad pública la aportación media de las personas usuarias representa un 28,9% de su coste medio total y en los privados el 55%. El territorio con menor copago es Álava (30%) y el de mayor aportación relativa de las personas usuarias se da en Bizkaia (48%). Los usuarios de los centros públicos alaveses pagan el 20% del coste de las plazas, frente al 43% del copago medio.
- En lo que se refiere a la cuota media que abonan las personas usuarias en los distintos tipos de centro, oscila entre los 1.114 euros al mes de los centros privados de Gipuzkoa y los 796 de los centros públicos vizcaínos.

Gráfico 40. Gasto medio por plaza, % de copago y cuota media por persona usuaria en los centros residenciales (>14 plazas) destinados a la población mayor, por Territorio Histórico y titularidad de los centros. 2010

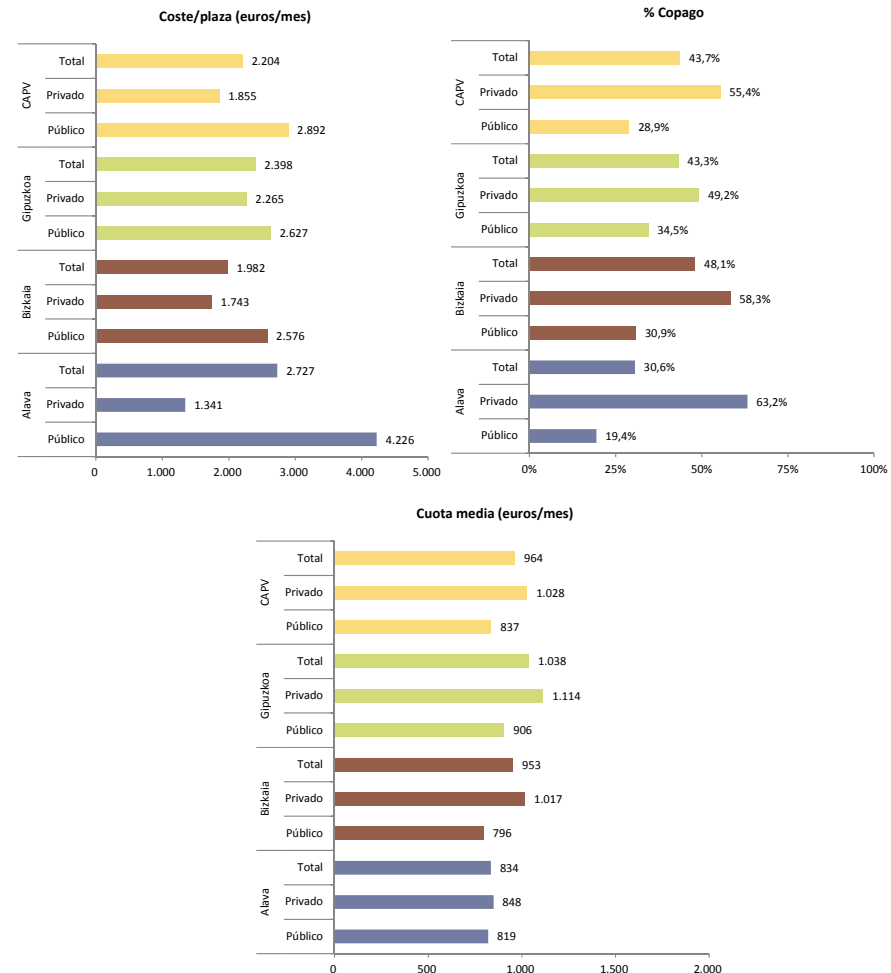

1.3. GASTO Y FINANCIACIÓN

COSTES UNITARIOS, CUOTAS E ÍNDICES DE COPAGO EN LOS CENTROS RESIDENCIALES. DATOS DE EVOLUCIÓN.

- Entre 2009 y 2010, el coste medio de las plazas residenciales ha crecido un 0,7% y la cuota media que pagan las personas usuarios en un 1,6%.
- Las situaciones son muy diferentes en cada uno de los territorios, ya que mientras en Bizkaia se han producido caídas en el coste y la cuota media, en Gipuzkoa se han incrementado, respectivamente, en un 2,6% y un 5,6%, respectivamente.

Gráfico 41. Evolución del coste medio por plaza y del porcentaje de copago en el conjunto de los centros residenciales destinados a la población mayor, por Territorio Histórico. 1994-2010

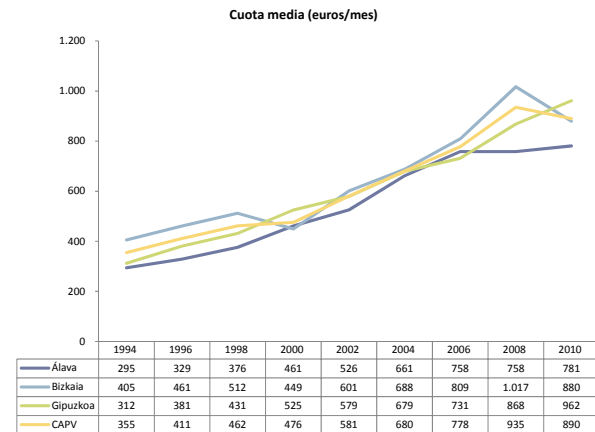
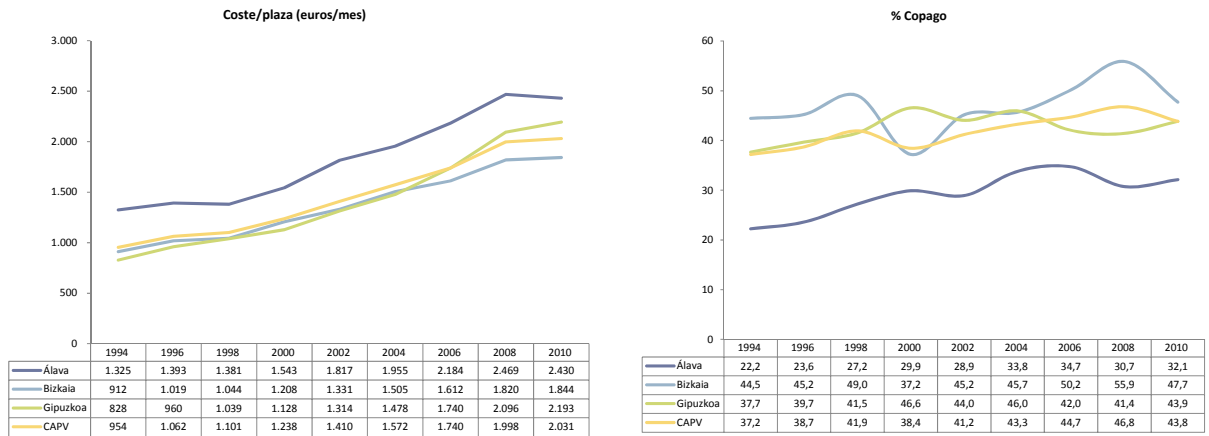

1.3. GASTO Y FINANCIACIÓN

COSTES UNITARIOS, CUOTAS E ÍNDICES DE COPAGO EN LOS CENTROS DE DÍA. SITUACIÓN ACTUAL.

- El coste plaza de los centros de día de la CAPV asciende, por término medio, a 956 euros mensuales, siendo el coste de los centros públicos más elevado que el de los centros privados.
- Las diferencias más abultadas, en cualquier caso, se relacionan con el Territorio Histórico de ubicación de los centros ya que los centros vizcaínos, tanto los públicos como, fundamentalmente, los privados, son sensiblemente menos costosos que los de Álava y Gipuzkoa.
- El porcentaje medio de copago es en la CAPV del 29,6%, si bien este porcentaje oscila entre el 21% de los centros públicos guipuzcoanos y el 54% de los centros privados de Bizkaia.
- Las cuotas medias que abonon las personas usuarias de los centros de día asistenciales oscilan entre los 235 euros al mes de los centros públicos guipuzcoanos y los 309 de los centros de titularidad privada ubicados en Bizkaia. Las diferencias en la cuota media entre las dos redes de atención, muy notable en 2009, se ha atemperado claramente, con una diferencia de unos 20 euros mensuales (algo menos del 10% del coste).

Gráfico 42. Gasto medio por plaza, cuota media y % de copago en centros de día asistenciales destinados a la población mayor, por Territorio Histórico y titularidad de los centros. 2010

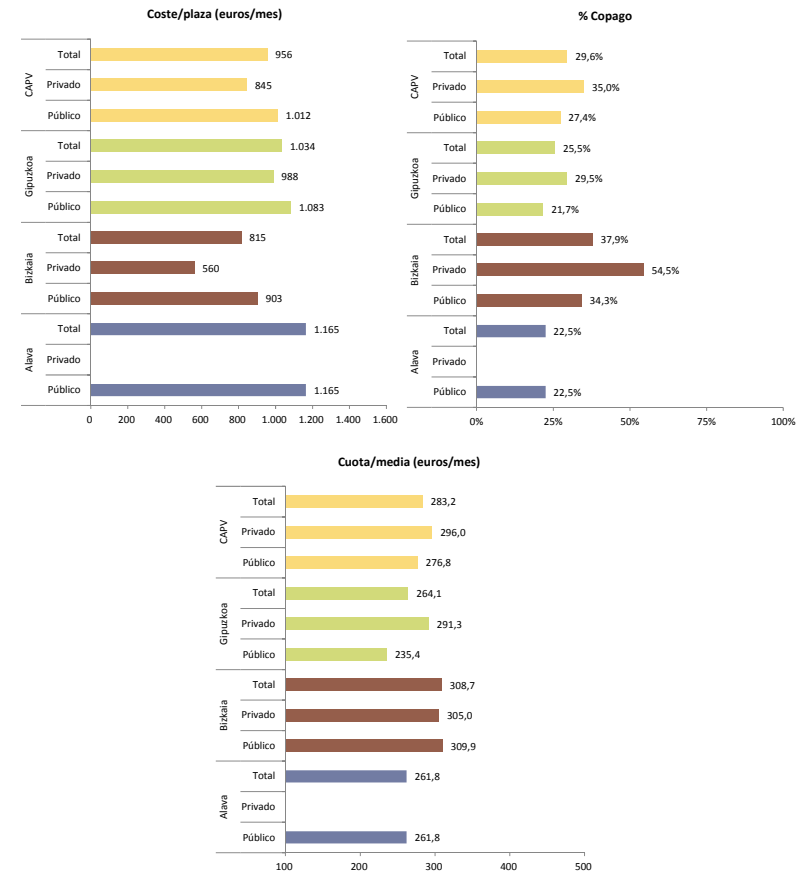

1.3. GASTO Y FINANCIACIÓN

COSTES UNITARIOS, CUOTAS E ÍNDICES DE COPAGO EN LOS CENTROS DE DÍA. DATOS DE EVOLUCIÓN.

- En términos evolutivos, el coste plaza de los centros de atención diurna ha tendido ligeramente al alza, especialmente en Bizkaia.
- Por su parte, la cuota media se ha reducido en Bizkaia y Gipuzkoa, mientras se incrementaba en Álava, equiparándose las cuotas medias de los tres territorios.
- De esa forma, mientras el porcentaje de copago alavés se ha incrementado, el de Bizkaia y Gipuzkoa se ha reducido. Con todo, las diferencias entre Álava (22% de copago medio) y Bizkaia (37% son aún importantes).

Gráfico 43. Evolución del coste medio por plaza y del porcentaje de copago en los centros de día asistenciales destinados a la población mayor, por Territorio Histórico. 2002- 2010

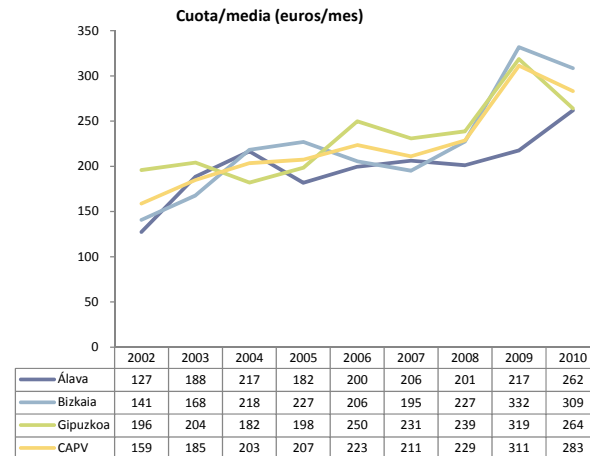
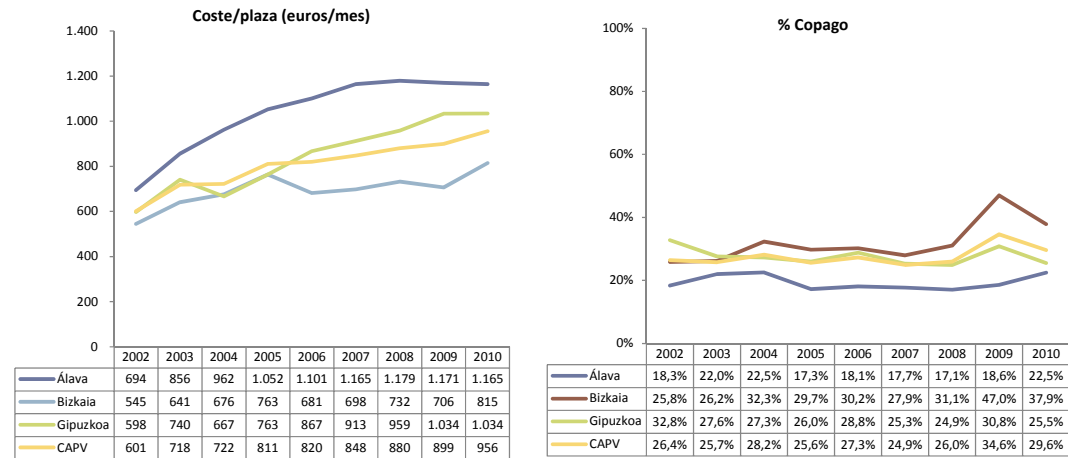

1.3. GASTO Y FINANCIACIÓN

COSTES UNITARIOS, CUOTAS E ÍNDICES DE COPAGO DEL SAD. SITUACIÓN ACTUAL

- En 2010, el gasto total que se destina por cada persona mayor al SAD asciende a 202 euros al año, con cantidades que oscilan entre los 172 euros de Gipuzkoa y los 392 de Álava.
- El coste hora asciende a 24 euros en el conjunto de la CAPV, resultando el coste vizcaíno (28 euros) un casi un 30% mayor que el de Gipuzkoa (19,4 euros la hora).
- El gasto total por cada persona usuaria es relativamente similar Álava y en Gipuzkoa, con unos 4.500 euros, mientras que en Bizkaia se alcanzan los 6.000.
- El porcentaje promedio de copago apenas supera, en el conjunto de la CAPV, el 10% del coste real. Esta proporción es relativamente similar en Álava y Gipuzkoa, territorios en los que el copago es del 15% y 14%, respectivamente, mientras que desciende al 4,8% en el caso de Bizkaia.

Gráfico 44. Indicadores económicos del SAD destinado a personas mayores. 2010

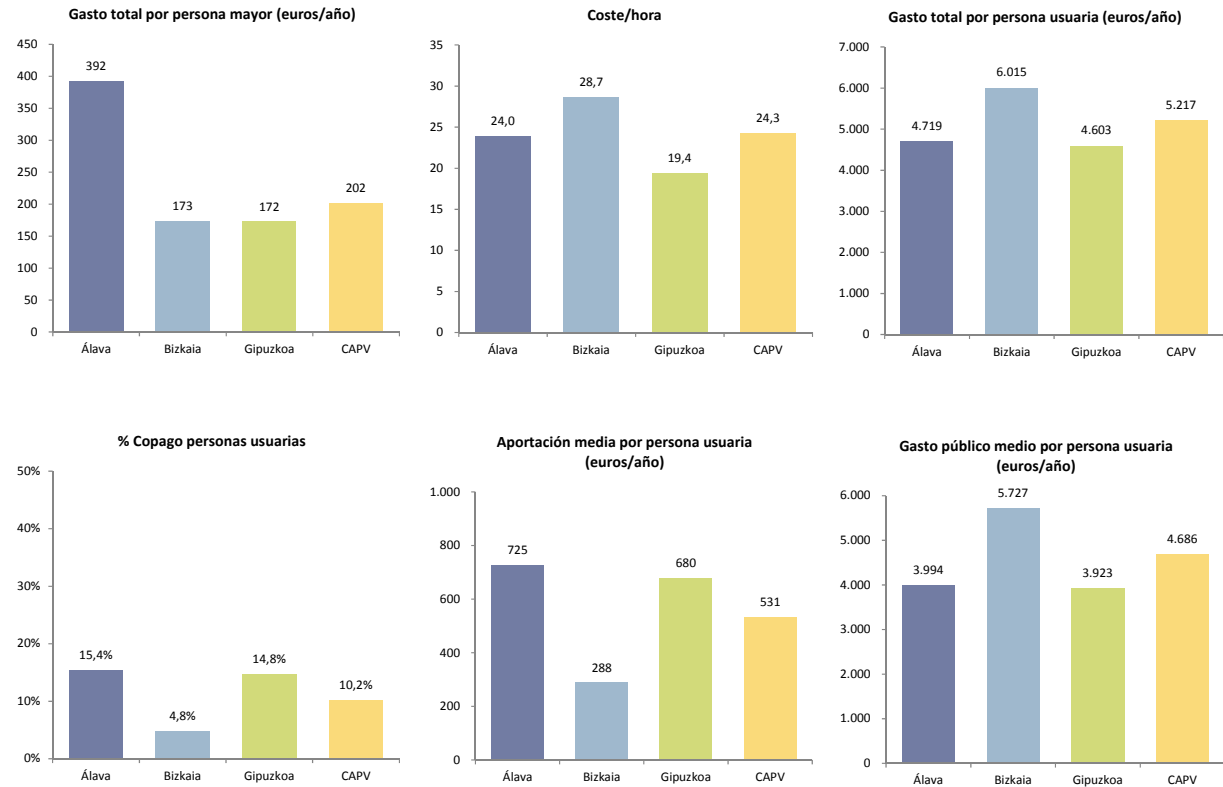

1.3. GASTO Y FINANCIACIÓN

COSTES UNITARIOS, CUOTAS E ÍNDICES DE COPAGO DEL SAD. DATOS DE EVOLUCIÓN

- Desde 2004, el gasto medio anual por persona usuaria se ha incrementado en un 40%, con diferencias interterritoriales en cualquier caso muy importantes: mientras que en Bizkaia ha crecido un 70%, en Álava sólo lo ha hecho un 3%.
- Por lo que respecta a coste medio por hora de servicio, el incremento ha sido notable en el conjunto de la CAPV, pasando en 2004 de 16,4 euros por hora a los 24 euros en 2010. Bizkaia y Alava son los dos territorios en los que mayor ha sido este incremento, del 59% y 42%, respectivamente. En el caso de Gipuzkoa el aumento del coste hora de SAD ha sido, en este período, de un 36%. En el mismo periodo, el IPC se ha incrementado en un 16%.

Gráfico 45. Evolución del gasto medio anual (en euros) por persona mayor usuaria de SAD e incremento porcentual del gasto medio anual. 2004-2010



Gráfico 46. Evolución del coste medio por hora del SAD (en euros) por persona mayor e incremento porcentual del gasto medio anual. 2004-2010



1.3. GASTO Y FINANCIACIÓN

COMPARATIVA CON LOS PAÍSES DE LA UNIÓN EUROPEA

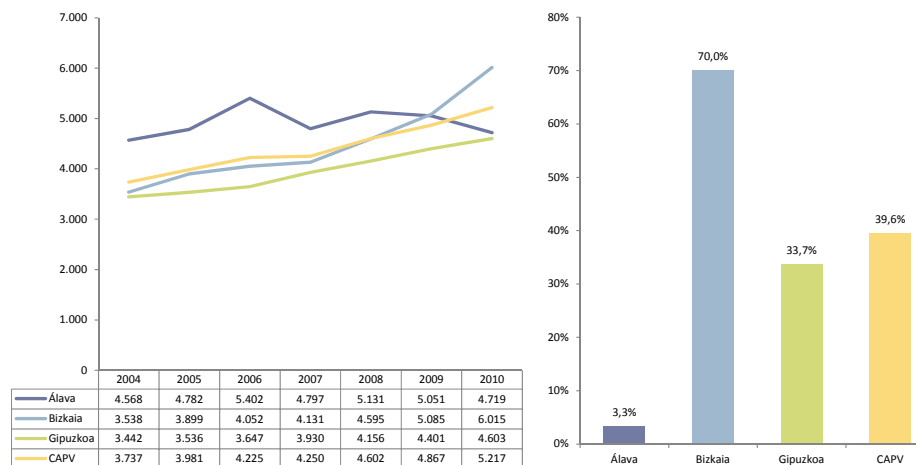
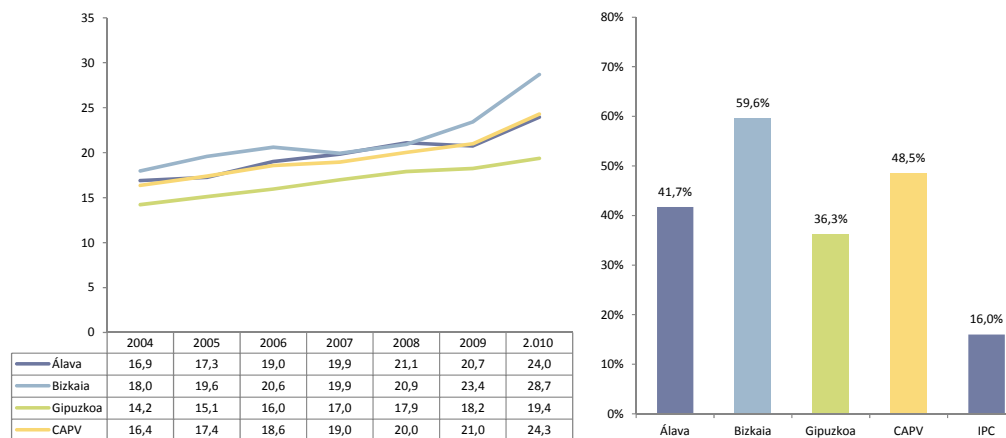
- Una parte del gasto que se realiza en Servicios Sociales para las personas mayores en Euskadi puede ser comparado con el que se realiza en el conjunto de la UE, a través del Sistema Europeo de Estadísticas Integradas de Protección Social de Eurostat. Este sistema recoge el conjunto de los gastos de protección social (pensiones, desempleo, vivienda, servicios sociales, etc.), pero permite desagregar determinadas partidas que equivalen, *grosso modo*, al ámbito de lo que en la CAPV se entienden por servicios sociales.
- En ese sentido, la siguiente tabla analiza el gasto en servicios en especie (fundamentalmente, SAD, residencias y centros de día), que se destina a las personas mayores, en millones de euros, euros por habitante en PPC y en % del PIB.
- Los datos indican que, tanto en euros por habitante como en % del PIB, la situación de la CAPV es buena, con un gasto de 219 euros por habitante, frente a los 125 de la media europea. Es importante en cualquier caso tener en cuenta que en muchos países es fundamentalmente mediante prestaciones económicas como se organiza la prestación de servicios a las personas mayores.

Tabla 23. Gasto en prestaciones en especie destinadas a la función vejez en la CAPV y en la Unión Europea. 2010

	Millones de euros	Euros por habitante (en PPC)	% PIB
Suecia	7.988	692,8	2,283
Dinamarca	4.627	607,7	1,964
Finlandia	2.100	328,3	1,175
Holanda	5.820	320,9	0,989
Álava	87	292,4	0,853
CAPV	448	219,7	0,688
Gipuzkoa	145	218,7	0,680
Bizkaia	216	200,3	0,643
España	8.137	189,5	0,776
Irlanda	821	164,0	0,525
Austria	1.436	154,5	0,501
Reino Unido	9.222	148,0	0,539
UE-15	52.794	125,6	0,466
Francia	8.107	110,2	0,418
UE-27	54.529	108,7	0,444
Portugal	830	93,9	0,480
Bélgica	573	46,8	0,161
Italia	2.466	39,0	0,159
Grecia	242	23,3	0,109
Alemania	424	4,9	0,017

Fuentes: Eurostat y Eustat. Sistema Europeo de Estadísticas Integradas de Protección Social (SEEPROS)

Gráfico 47. Gasto en prestaciones en especie destinadas a la función vejez en la CAPV y en la Unión Europea. 2010

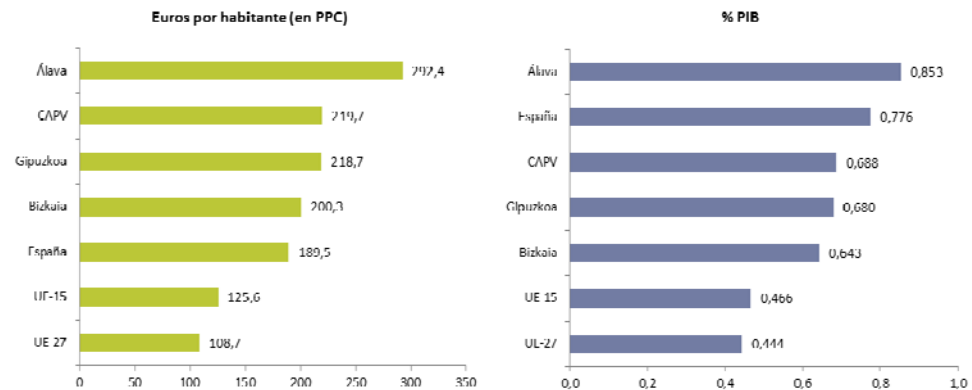

1.3. GASTO Y FINANCIACIÓN

COMPARATIVA CON LOS PAÍSES DE LA UNIÓN EUROPEA

- En términos evolutivos, en euros corrientes, se ha producido entre 2009 y 2010 un ligero incremento, y una cierta reducción en el caso de Álava.
- Si la evolución del gasto en prestaciones en especie para las personas mayores de la CAPV se compara con la de los países de la UE, se observa que mientras en los países de Europa se mantuvo estable, en la CAPV se ha incrementado de forma notable a partir de 2008. Las razones pueden estar tanto en la puesta en marcha del sistema de atención a la dependencia como, sobre todo, en el hecho de que mientras los gastos se han ido incrementando, aunque sea de forma ligera, el PIB ha descendido a lo largo de estos años.

Gráfico 48. Evolución del gasto por habitante en prestaciones en especie destinadas a la función vejez en la CAPV. 1995-2010



Gráfico 49. Evolución del gasto en prestaciones en especie (en % del PIB) destinadas a la función vejez en la CAPV y la UE. 2005-2010



2. PERSONAS CON DISCAPACIDAD

2.1. OFERTA DE SERVICIOS

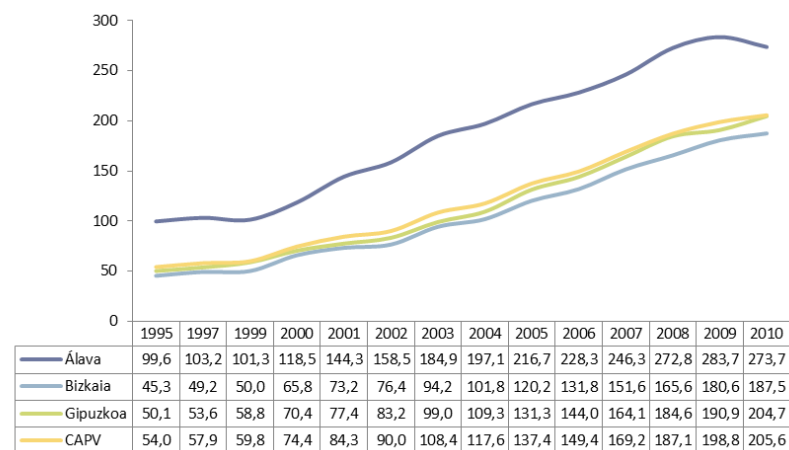
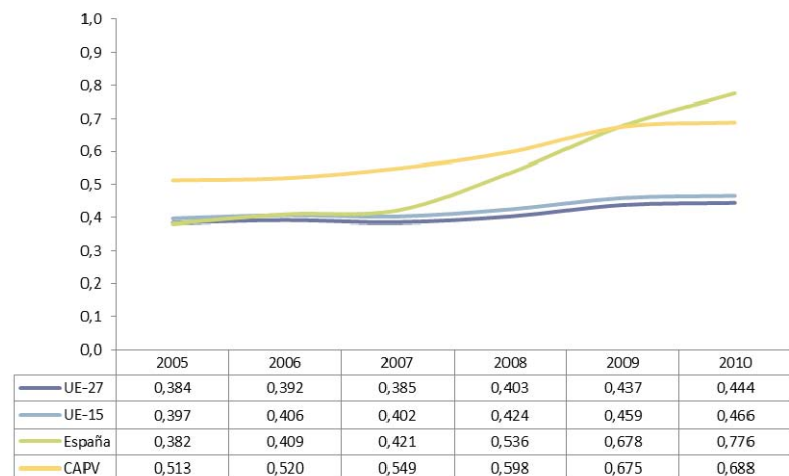
LAS ASOCIACIONES QUE TRABAJAN EN EL CAMPO DE LA DISCAPACIDAD: SITUACIÓN ACTUAL Y DATOS DE EVOLUCIÓN

- En 2010, EUSTAT contabiliza un total de 122 asociaciones en el ámbito de la discapacidad, con algo más de 70.000 personas asociadas y 3.186 personas voluntarias.
- Bizkaia cuenta con el 43% de las asociaciones, el 66% de las personas asociadas y el 43% de las personas voluntarias. Es también en ese territorio donde, de acuerdo a los datos de EUSTAT, las personas voluntarias desarrollan por término medio más horas de actividad.
- La mayor densidad asociativa corresponde a Álava, con una asociación con cada 9.000 habitantes, mientras que en Gipuzkoa y Bizkaia la proporción es aproximadamente de una asociación por cada 20.000. Álava es también proporcionalmente el territorio que registra un mayor número de personas voluntarias (2,1 por cada 1.000 habitantes, frente a 1,1 en Bizkaia y 1,6 en Gipuzkoa).
- Desde el punto de vista evolutivo, el número de asociaciones censadas se ha reducido ligeramente en los tres territorios, aunque, en líneas generales, se mantiene la línea de estabilidad iniciada en 2004.

Gráfico 50. Características de las asociaciones que trabajan en el ámbito de la discapacidad, por Territorio Histórico. 2010



Gráfico 51. Evolución del número de asociaciones en el ámbito de la discapacidad, por Territorio Histórico. 1994-2010



2.1. OFERTA DE SERVICIOS

LOS CENTROS DE OCIO Y TIEMPO LIBRE PARA PERSONAS CON DISCAPACIDAD: SITUACIÓN ACTUAL Y EVOLUCIÓN

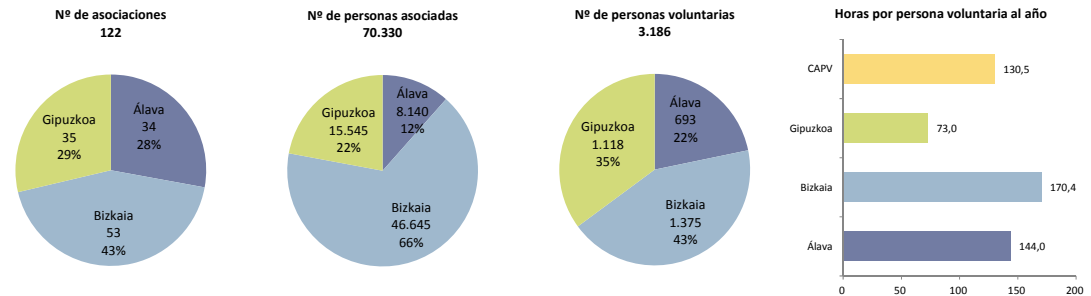
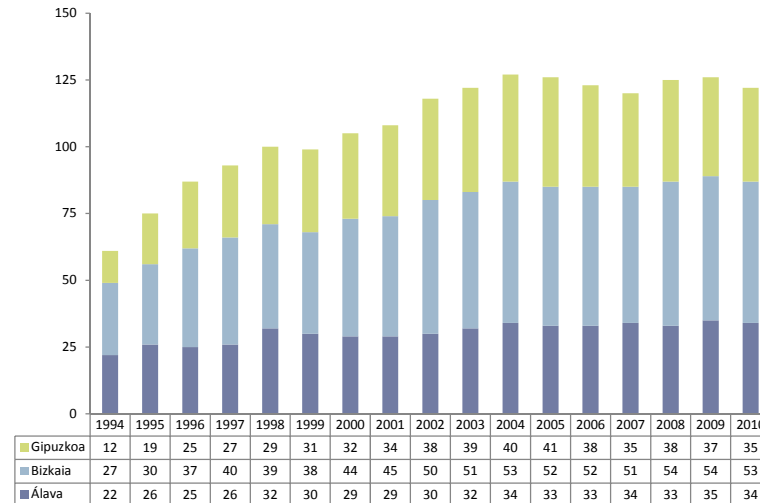
- En 2010, había en la CAPV un total de 35 centros de ocio y tiempo libre destinados a personas con discapacidad, con un total de 2.525 plazas y un tamaño medio de 72 plazas por centro.
- El 51% de esos centros se ubica en Bizkaia, el 33% en Gipuzkoa y el 33% en Álava. El 87% de estos centros tiene algún tipo de financiación pública, con diferencias muy importantes entre los tres territorios: el 100% de los centros de Bizkaia disfrutan de ayudas públicas, frente al 24% de Álava.
- Bizkaia concentra el 70% de las plazas que se ofrecen en este tipo de centros, mientras que en Álava se ubica el 14% y en Gipuzkoa el 15%.
- Las plazas que ofrecen estos centros se redujeron claramente, sobre todo en Bizkaia, entre 2006 y 2009. Esta tendencia cambia en 2010, con un cierto crecimiento tanto en Bizkaia como en Gipuzkoa.

Gráfico 52. Características de los centros de ocio y tiempo libre destinados a personas con discapacidad, por Territorio Histórico, titularidad y financiación. 2010



Gráfico 53. Evolución del número de centros de ocio y tiempo libre destinados a personas con discapacidad, por Territorio Histórico. 2002-2010



2.1. OFERTA DE SERVICIOS

LOS CENTROS DE DÍA ASISTENCIALES PARA PERSONAS CON DISCAPACIDAD: SITUACIÓN ACTUAL

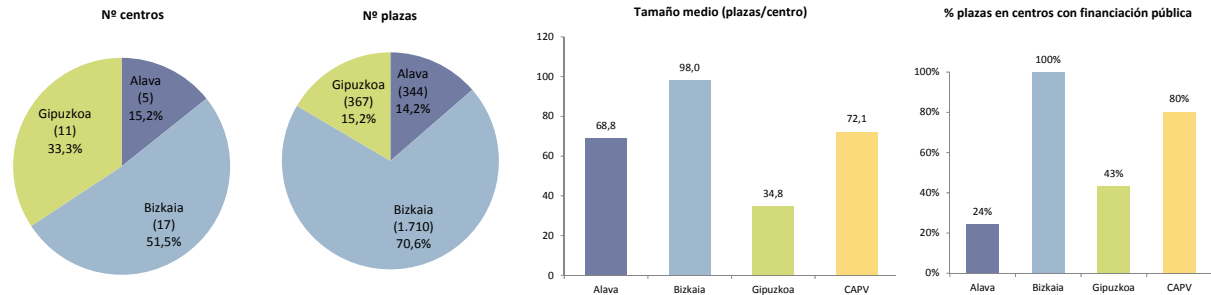
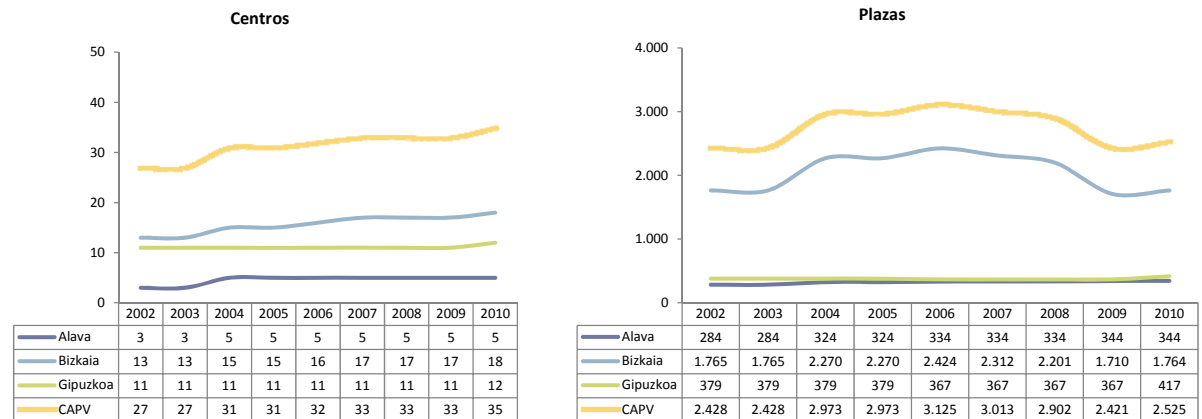
- De los 73 centros de día para personas con discapacidad que existen en la CAPV en 2010, 17 son de titularidad pública (el 23%) y 56 de titularidad privada (el 76%). El mayor porcentaje de centros privados se da en Bizkaia, con el 87% y el más bajo en Álava, con 20%.
- En total, estos centros ofrecen 1.859 plazas de atención, el 80% de las cuales corresponden a centros privados.
- El tamaño medio de estos centros es de 25 plazas, con diferencias muy reducidas entre los diferentes territorios.
- En lo que se refiere a la cobertura, sin embargo, las diferencias son muy importantes: en el territorio alavés se ofrecen 3,8 plazas por cada 10.000 habitantes, en Bizkaia 7,9 y, finalmente, en Gipuzkoa 11,7.
- Las diferencias en lo que se refiere a la densidad de centros son también muy importantes: Álava dispone de 1,6 centros de este tipo por cada 10.000 habitantes, mientras que Bizkaia dispone de casi tres centros para esa misma población y Gipuzkoa de cinco.

Tabla 24. Centros, plazas, tamaño medio y cobertura de los centros de día asistenciales destinados a personas con discapacidad, por titularidad de los centros y Territorio Histórico. 2010

		Álava		Bizkaia		Gipuzkoa		CAPV	
		Nº	%	Nº	%	Nº	%	Nº	%
Centros	Pública	4	80,0	4	12,1	9	25,7	17	23,3
	Privada	1	20,0	29	87,9	26	74,3	56	76,7
	Total	5	100,0	33	100,0	35	100,0	73	100,0
Plazas	Pública	110	91,7	85	9,4	162	19,5	357	19,2
	Privada	10	8,3	824	90,6	668	80,5	1.502	80,8
	Total	120	100,0	909	100,0	830	100,0	1.859	100,0
Tamaño medio (plazas por centro)	Pública	27,5	--	21,3	--	18,0	--	21,0	--
	Privada	10,0	--	28,4	--	25,7	--	26,8	--
	Total	24,0	--	27,5	--	23,7	--	25,5	--
Cobertura	Pública	3,5	--	0,7	--	2,3	--	1,6	--
	Privada	0,3	--	7,1	--	9,4	--	6,9	--
	Total	3,8	--	7,9	--	11,7	--	8,5	--

Gráfico 54. Cobertura (plazas por 10.000 habitantes) y densidad (centros por 100.000 habitantes) de los centros de día asistenciales destinados a personas con discapacidad, por Territorio Histórico. 2010

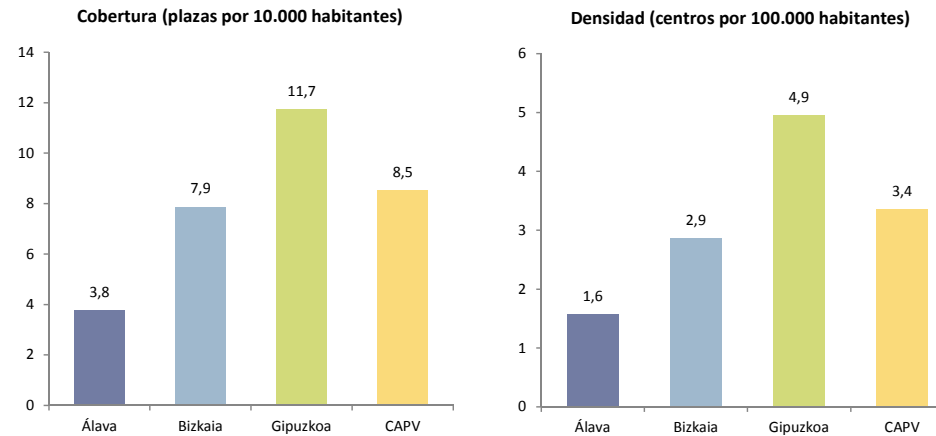

2.1. OFERTA DE SERVICIOS

LOS CENTROS DE DÍA ASISTENCIALES PARA PERSONAS CON DISCAPACIDAD: DATOS DE EVOLUCIÓN

- Desde 2006, el número de plazas en este tipo de centros está creciendo ligeramente en el conjunto de la CAPV, fundamentalmente debido al crecimiento que se viene produciendo en Gipuzkoa. En Álava el número de plazas se mantiene estable desde 2009 y en Bizkaia no ha dejado de caer desde 2005.
- Como consecuencia de esos cambios, la cobertura correspondiente al conjunto de la CAPV está creciendo de forma muy moderada. Ese modesto crecimiento esconde diferencias interterritoriales muy claras: en Gipuzkoa la cobertura crece de forma muy clara, mientras que en Álava se mantiene estable y en Bizkaia tiende ligeramente a la baja.

Gráfico 55. Evolución del número de plazas de los centros de día asistenciales destinados a personas con discapacidad, por Territorio Histórico. 1998-2010



Gráfico 56. Evolución de la cobertura de los centros de día asistenciales destinados a personas con discapacidad, por Territorio Histórico (plazas por 10.000 habitantes). 1998-2010



2.1. OFERTA DE SERVICIOS

LOS CENTROS OCUPACIONALES Y ESPECIALES DE EMPLEO PARA PERSONAS CON DISCAPACIDAD: SITUACIÓN ACTUAL

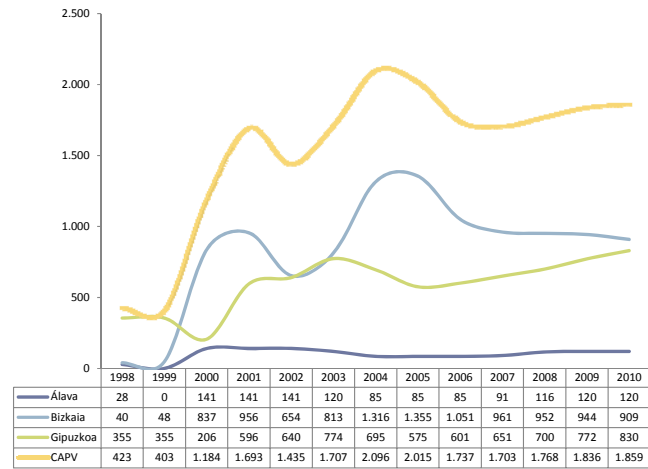
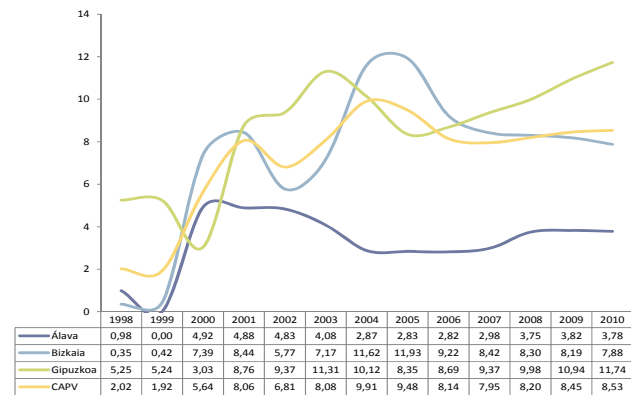
- En 2010, la CAPV cuenta con un total de 47 centros ocupacionales para personas con discapacidad (uno menos que en 2009), 122 centros especiales de empleo (diez menos que en 2009) y 14 centros mixto, los mismos que en 2009.
- En total, los centros ocupacionales ofrecen 1.750 plazas de atención, los centros especiales de empleo 5.729 y los centros mixtos 1.661. En total, la oferta de empleo protegido, ocupacional y mixto asciende en Euskadi a 9.140 plazas, de las que el 14% se ubican en Álava, el 43% en Bizkaia y el 42% en Gipuzkoa.

Tabla 25. Distribución del número de centros ocupacionales y especiales de empleo, por titularidad de los centros y Territorio Histórico. 2010

		Álava		Bizkaia		Gipuzkoa		CAPV	
		Nº	%	Nº	%	Nº	%	Nº	%
C.O.	Públicas	10	83,3	2	6,1	0	0,0	12	25,5
	Privadas	2	16,7	31	93,9	2	100,0	35	74,5
	- E.S.A.L.	2	16,7	30	90,9	2	100,0	34	72,3
	- E. Mercantiles	0	0,0	1	3,0	0	0,0	1	2,1
	Total	12	100,0	33	100,0	2	100,0	47	100,0
C.E.E.	Públicas	8	23,5	2	3,3	0	0,0	10	7,6
	Privadas	26	76,5	59	96,7	37	100,0	122	92,4
	- E.S.A.L.	1	2,9	32	52,5	0	0,0	33	25,0
	- E. Mercantiles	25	73,5	27	44,3	37	100,0	89	67,4
	Total	34	100,0	61	100,0	37	100,0	132	100,0
C. Mixtos	Públicas	0	--	0	0,0	0	0,0	0	0,0
	Privadas	0	--	1	100,0	13	100,0	14	100,0
	- E.S.A.L.	0	--	1	100,0	0	0,0	1	7,1
	- E. Mercantiles	0	--	0	0,0	13	100,0	13	92,9
	Total	0	--	1	100,0	13	100,0	14	100,0

Nota: E.S.A.L. hace referencia a entidades sin ánimo de lucro y E. Mercantiles a empresas mercantiles de tipo lucrativo.

Tabla 26. Distribución de las plazas ocupacionales y especiales de empleo, por titularidad de los centros y Territorio Histórico. 2010

		Álava		Bizkaia		Gipuzkoa		CAPV	
		Nº	%	Nº	%	Nº	%	Nº	%
C.O.	Públicas	399	89,9	122	9,7	0	0,0	521	29,8
	Privadas	45	10,1	1.131	90,3	53	100,0	1.229	70,2
	- E.S.A.L.	45	10,1	1.100	87,8	53	100,0	1.198	68,5
	- E. Mercantiles	0	0,0	31	2,5	0	0,0	31	1,8
	Total	444	100,0	1.253	100,0	53	100,0	1.750	100,0
C.E.E.	Públicas	602	67,9	425	16,4	0	0,0	1.027	17,9
	Privadas	285	32,1	2.168	83,6	2.249	100,0	4.702	82,1
	- E.S.A.L.	4	0,5	1.405	54,2	0	0,0	1.409	24,6
	- E. Mercantiles	281	31,7	763	29,4	2.249	100,0	3.293	57,5
	Total	887	100,0	2.593	100,0	2.249	100,0	5.729	100,0
C. Mixtos	Públicas	0	--	0	0,0	0	0,0	0	0,0
	Privadas	0	--	92	100,0	1.569	100,0	1.661	100,0
	- E.S.A.L.	0	--	92	100,0	0	0,0	92	5,5
	- E. Mercantiles	0	--	0	0,0	1.569	100,0	1.569	94,5
	Total	0	--	92	100,0	1.569	100,0	1.661	100,0

Nota: E.S.A.L. hace referencia a entidades sin ánimo de lucro y E. Mercantiles a empresas mercantiles de tipo lucrativo.

2.1. OFERTA DE SERVICIOS

LOS CENTROS OCUPACIONALES Y ESPECIALES DE EMPLEO PARA PERSONAS CON DISCAPACIDAD: SITUACIÓN ACTUAL

- La cobertura de los centros ocupacionales, de empleo y mixtos sigue siendo en Gipuzkoa (54,7 plazas por cada 10.000 habitantes), sustancialmente más elevada que en Álava (41,9) o Bizkaia (34%). Sin embargo, al ser el tamaño medio de los centros más grande en Gipuzkoa, la densidad (número de centros por cada 100.000 habitantes) es menor en este Territorio.

Tabla 27. Centros, plazas, tamaño medio y cobertura de los centros ocupacionales, de empleo y mixtos destinados a personas con discapacidad, por titularidad de los centros y Territorio Histórico. 2010

		Álava		Bizkaia		Gipuzkoa		CAPV	
		Nº	%	Nº	%	Nº	%	Nº	%
Centros	Pública	18	39,1	4	4,2	0	0,0	22	11,4
	Privada	28	60,9	91	95,8	52	100,0	171	88,6
	Total	46	100,0	95	100,0	52	100,0	193	100,0
Plazas	Pública	1.001	75,2	547	13,9	0	0,0	1.548	16,9
	Privada	330	24,8	3.391	86,1	3.871	100,0	7.592	83,1
	Total	1.331	100,0	3.938	100,0	3.871	100,0	9.140	100,0
Tamaño medio (plazas por centro)	Pública	55,6	--	136,8	--	--	--	70,4	--
	Privada	11,8	--	37,3	--	74,4	--	44,4	--
	Total	28,9	--	41,5	--	74,4	--	47,4	--
Cobertura (por cada 10.000 habitantes)	Pública	31,5	--	4,7	--	--	--	7,1	--
	Privada	10,4	--	29,4	--	54,7	--	34,9	--
	Total	41,9	--	34,1	--	54,7	--	42,0	--

Gráfico 57. Cobertura (plazas por 10.000 habitantes) y densidad (centros por 100.000 habitantes) de los centros ocupacionales, de empleo y mixtos destinados a personas con discapacidad, por Territorio Histórico. 2010

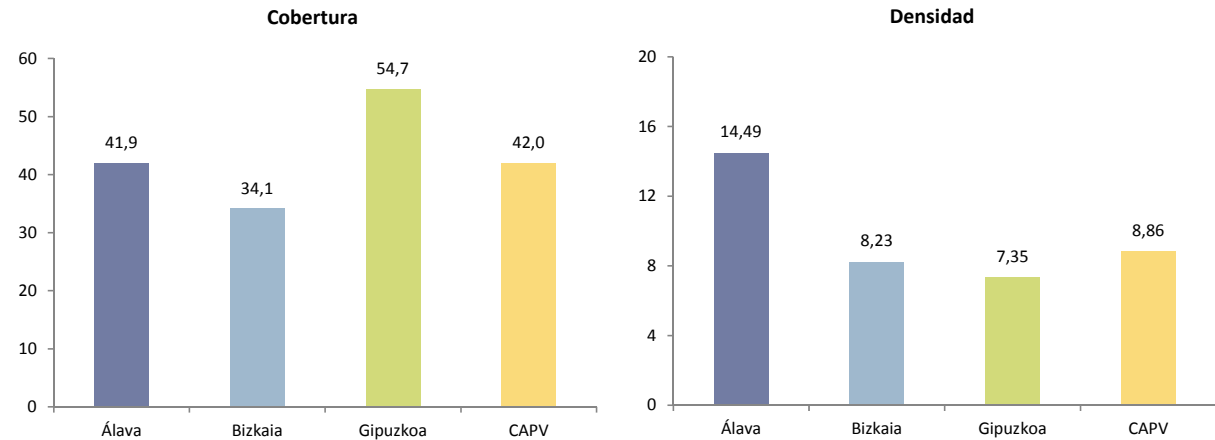

2.1. OFERTA DE SERVICIOS

LOS CENTROS OCUPACIONALES Y ESPECIALES DE EMPLEO: DATOS DE EVOLUCIÓN

- En 2010, el número de centros ocupacionales y especiales de empleo se ha reducido de 194 a 193.
- El número de plazas se ha incrementado ligeramente en el conjunto de la CAPV, pasando de 8.961 a 9.140, lo que supone un incremento del 2%. A lo largo de todo el periodo analizado, el incremento interanual medio ha sido del 4%. En ese sentido, se mantiene la tendencia al incremento de plazas, si bien no se ha superado el máximo de plazas registrado en 2007.

Gráfico 58. Evolución del número de centros ocupacionales y especiales de empleo. 1994-2010



Gráfico 59. Evolución del número de plazas en centros ocupacionales y especiales de empleo. 1994-2010



2.1. OFERTA DE SERVICIOS

CENTROS OCUPACIONALES Y ESPECIALES DE EMPLEO PARA PERSONAS CON DISCAPACIDAD: DATOS DE EVOLUCIÓN

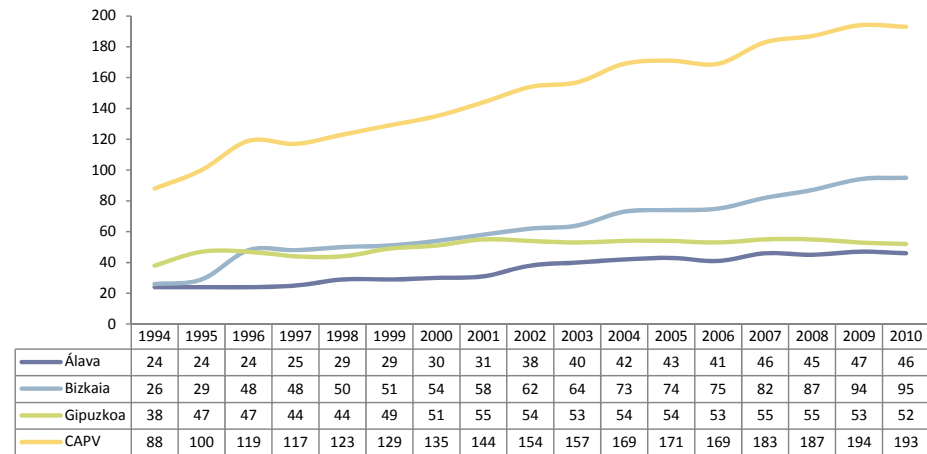
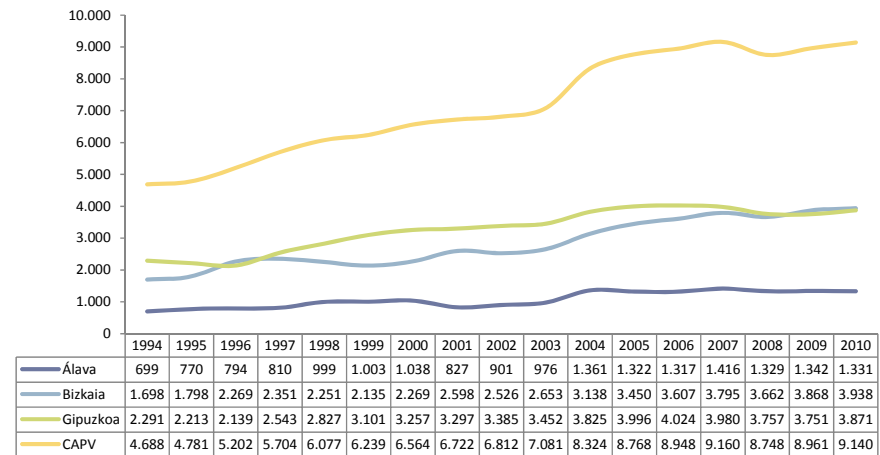
- La cobertura de estos centros en el conjunto de la CAPV, ha crecido muy ligeramente, pasando de 4,1 plazas por cada 1.000 habitantes a 4,2.
- El Territorio con la cobertura más elevada sigue siendo Gipuzkoa, con 5,5 plazas por cada 1.000 habitantes. Aunque este Territorio no ha alcanzado el nivel de cobertura que registraba en 2005 y 2006, es el que ha experimentado entre 2009 y 2010 una mayor incremento.
- En lo que se refiere al tamaño medio de los diferentes centros, se ha producido un pequeño incremento, dentro en cualquier caso de una tónica general de estabilidad.

Gráfico 60. Evolución de la cobertura (plazas por 1.000 habitantes) de los centros ocupacionales y especiales de empleo, por Territorio Histórico. 1994-2010



Gráfico 61. Evolución del tamaño medio de los centros ocupacionales y especiales de empleo, por Territorio Histórico. 1994-2010



2.1. OFERTA DE SERVICIOS

CENTROS OCUPACIONALES Y ESPECIALES DE EMPLEO: PERSONAS USUARIAS

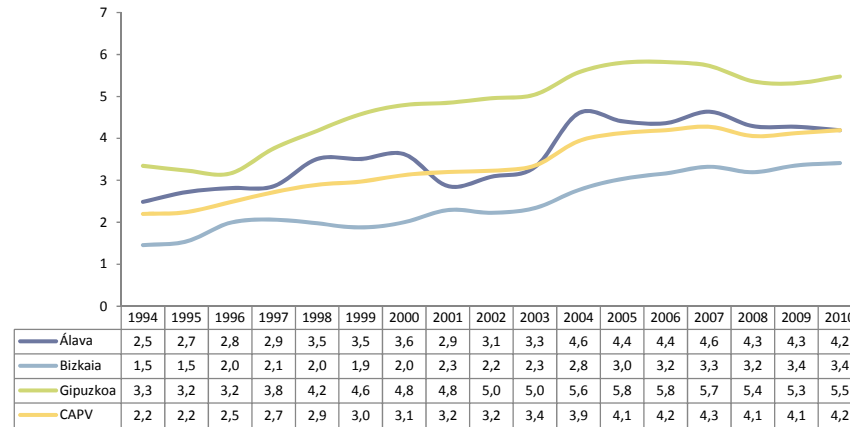
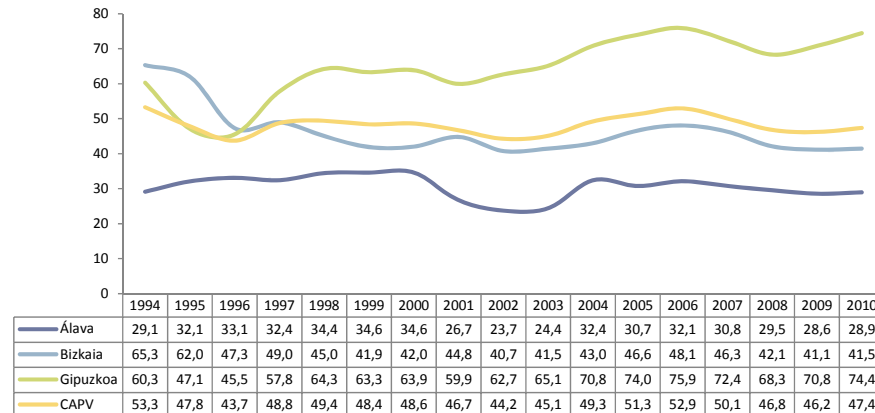
- Si la atención se centra únicamente en las personas usuarias de los centros ocupacionales y de los centros especiales de empleo se observa que su número asciende a 9.112. De ellos, algo más de 6.400 serían personas empleadas en los CEE y otras 2.600 usuarios de los centros ocupacionales.
- La tasa de usuarios de los centros ocupacionales es en los tres territorios bastante similar, y ronda la cifra de 1,2 personas usuarias por cada mil habitantes.
- En el caso de las personas con la doble condición de usuarias y trabajadoras de los centros especiales de empleo las diferencias son más evidentes, ya que en Gipuzkoa la tasa es de 4,1 mientras que en los otros dos territorios no pasa de 2 personas usuarias por cada mil habitantes.

Tabla 28. Número de personas usuarias en plazas ocupacionales y trabajadoras -usuarias en plazas de centro especial de empleo, por Territorio Histórico y tipo de centro. 2010

		Álava	Bizkaia	Gipuzkoa	CAPV
C.O.	Usuarios/as C.O.	440	1.237	53	1.730
	Usuarios/as C.E.E.	0	0	0	0
	Total	440	1.237	53	1.730
C.E.E.	Usuarios/as C.O.	0	0	0	0
	Usuarios/as C.E.E.	887	2.593	2.249	5.729
	Total	887	2.593	2.249	5.729
C. Mixtos	Usuarios/as C.O.	0	77	852	929
	Usuarios/as C.E.E.	0	7	717	724
	Total	0	84	1.569	1.653
Total	Usuarios/as C.O.	440	1.314	905	2.659
	Usuarios/as C.E.E.	887	2.600	2.966	6.453
	Total	1.327	3.914	3.871	9.112

Gráfico 62. Tasa por cada 1.000 habitantes de personas usuarias en plazas ocupacionales y trabajadoras -usuarias en plazas de centro especial de empleo, por Territorio Histórico. 2010

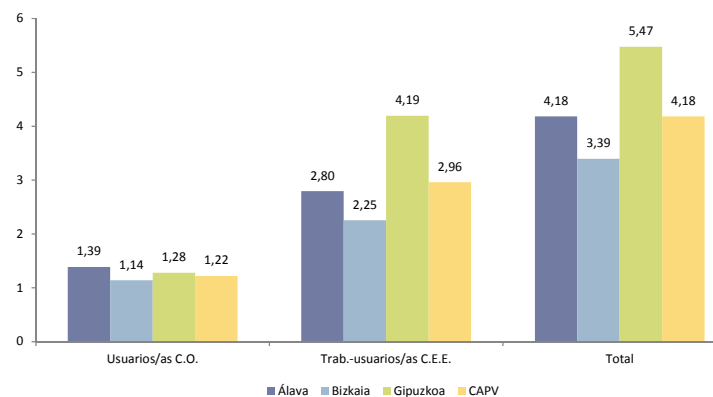

2.1. OFERTA DE SERVICIOS

CENTROS ESPECIALES DE EMPLEO PARA PERSONAS CON DISCAPACIDAD: EVOLUCIÓN DEL NÚMERO DE PERSONAS USUARIAS

- Como ocurría en el caso del conjunto de las plazas de atención de estos centros, el número de personas trabajadoras – usuarias de los centros especiales de empleo se ha incrementado ligeramente, aunque sin llegar a superar los máximos alcanzados en 2007.
- Por otra parte, se mantiene estable el porcentaje de mujeres usuarias de estos centros, que representan, desde 2002, el 37% de todo el personal.

Gráfico 63. Evolución del número de personas trabajadoras-usuarias de centros especiales de empleo, por Territorio Histórico. 1994-2010



Gráfico 64. Evolución de la proporción de mujeres trabajadoras-usuarias de centros especiales de empleo. 1994-2010



2.1. OFERTA DE SERVICIOS

SERVICIOS RESIDENCIALES PARA PERSONAS CON DISCAPACIDAD: SITUACIÓN ACTUAL

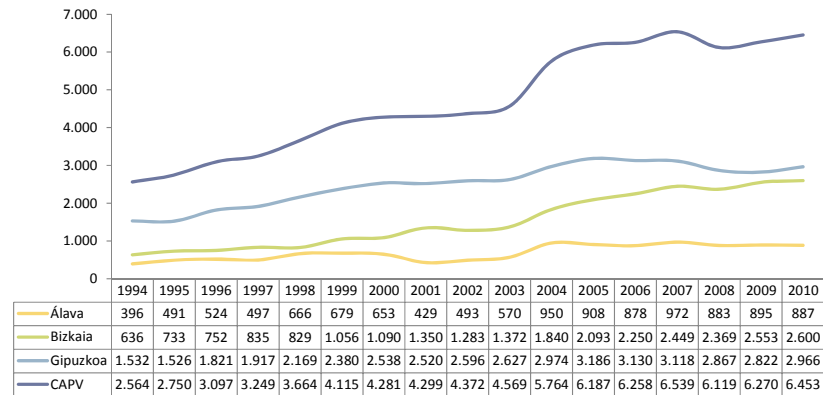
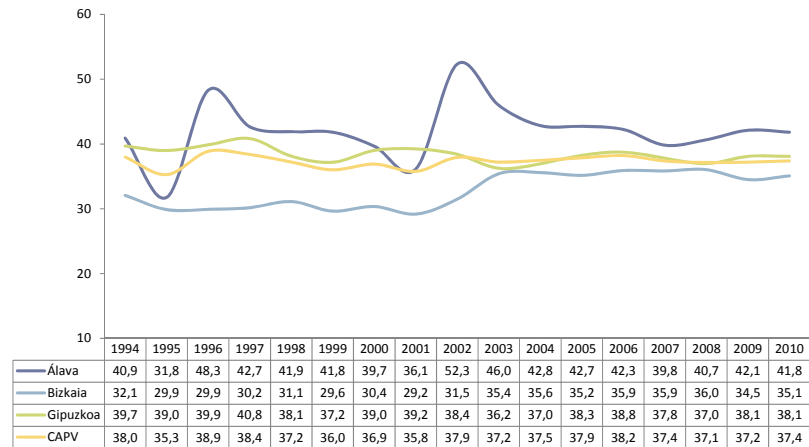
- En 2010, la CAPV cuenta con 169 centros residenciales para personas con discapacidad, de los que 39 están en Álava, 75 en Bizkaia y 55 en Gipuzkoa. Del total de centros, 37 son residencias, 126 pisos o apartamentos y 6 se consideran centros de respiro.
- En total, estos centros atienden a 2.289 personas. De ellas, el 58% están atendidas en residencias, el 37% en pisos y apartamentos y el 3,9% en centros de respiro. El mayor porcentaje de personas atendidas en pisos y apartamentos se produce en Gipuzkoa –casi la mitad– y el menos en Bizkaia, donde el 68% de las plazas se ubican en residencias. No hay diferencias significativas en lo que se refiere al tamaño medio de los diversos centros.
- Desde el punto de vista de la titularidad, el modelo de Álava y de Gipuzkoa puede considerarse relativamente equilibrado, en la medida en que se la proporción de plazas en centros públicos y privados es relativamente similar. En Bizkaia, por el contrario, ocho de cada diez plazas residenciales son gestionadas por entidades privadas.
- En lo que se refiere a las coberturas totales, Álava se sitúa –con 16,8 plazas por cada 10.000 habitantes– a la cabeza de la CAPV, correspondiendo la cobertura más baja a Bizkaia (8,5 plazas por cada 10.000 habitantes).
- Las diferencias en lo que se refiere a las coberturas son aún más acusadas si, en lugar de la correspondiente a la dotación total, se observa la correspondiente a pisos y apartamentos. En ese caso, la cobertura alavesa es de 7,1 plazas por cada 1.000 habitantes, mientras que la vizcaína es de 2,3. Gipuzkoa se sitúa en un plano intermedio, con 5,1 plazas por cada 1.000 habitantes.

Tabla 29. Número de centros, plazas y tamaño medio de los servicios residenciales destinados a personas con discapacidad, por tipo de centros y Territorio histórico. 2010

		Álava		Bizkaia		Gipuzkoa		CAPV	
		Nº	%	Nº	%	Nº	%	Nº	%
Centros	Residencias	7	17,9	19	25,3	11	20,0	37	21,9
	Pisos y apartamentos	30	76,9	53	70,7	43	78,2	126	74,6
	Centros de respiro	2	5,1	3	4,0	1	1,8	6	3,6
	Total	39	100,0	75	100,0	55	100,0	169	100,0
Plazas	Residencias	262	49,2	673	68,3	401	52,1	1.336	58,4
	Pisos y apartamentos	228	42,8	273	27,7	363	47,1	864	37,7
	Centros de respiro	43	8,1	40	4,1	6	0,8	89	3,9
	Total	533	100,0	986	100,0	770	100,0	2.289	100,0
Tamaño medio	Residencias	37,4	--	35,4	--	36,5	--	36,1	--
	Pisos y apartamentos	7,6	--	5,2	--	8,4	--	6,9	--
	Centros de respiro	21,5	--	13,3	--	6,0	--	14,8	--
	Total	13,7	--	13,1	--	14,0	--	13,5	--

Gráfico 65. Distribución de las plazas residenciales destinadas a personas con discapacidad por titularidad de los centros y cobertura de plazas por cada 10.000 habitantes, por Territorio Histórico. 2010

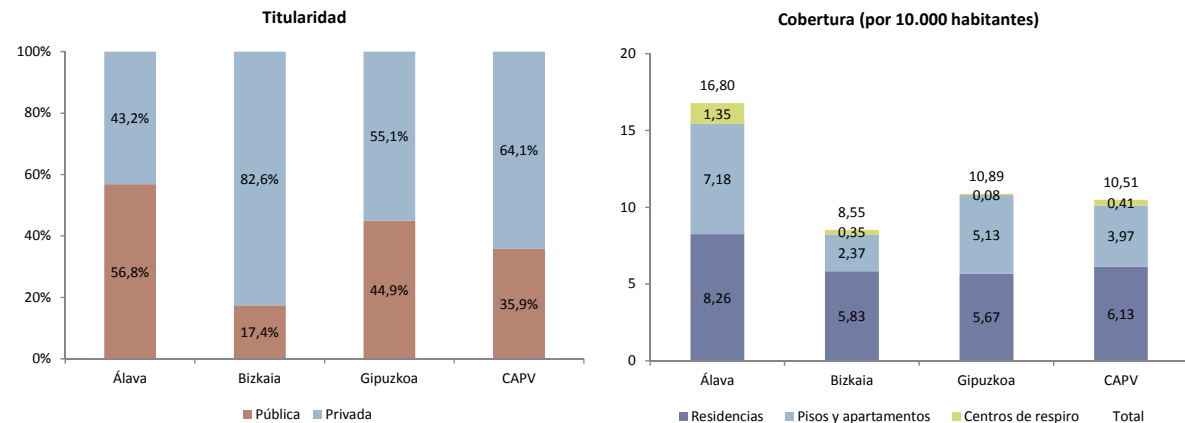

2.1. OFERTA DE SERVICIOS

SERVICIOS RESIDENCIALES PARA PERSONAS CON DISCAPACIDAD: DATOS DE EVOLUCIÓN

- El número de centros residenciales ha ido creciendo de forma progresiva, especialmente en Bizkaia, donde se ha pasado de 32 centros en 2006 a 75 en 2010.
- En lo que se refiere al número de plazas, se han producido incrementos en los tres territorios. En total, el número de plazas ha crecido en un 3%, habiéndose duplicado, prácticamente, el número de plazas residenciales para personas con discapacidad entre 1994 y 2010.

Gráfico 66. Evolución del número de centros residenciales para personas con discapacidad, por Territorio Histórico. 1994-2010



Gráfico 67. Evolución del número de plazas de los centros residenciales para personas con discapacidad, por Territorio Histórico. 1994-2010



2.1. OFERTA DE SERVICIOS

SERVICIOS RESIDENCIALES PARA PERSONAS CON DISCAPACIDAD: DATOS DE EVOLUCIÓN

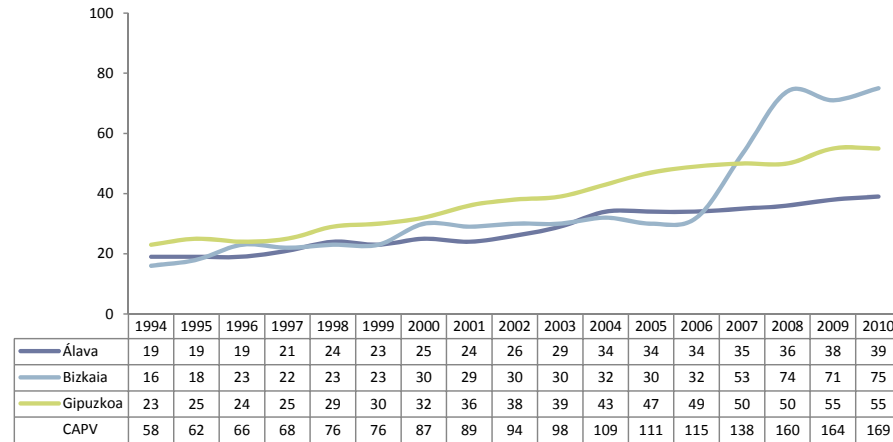
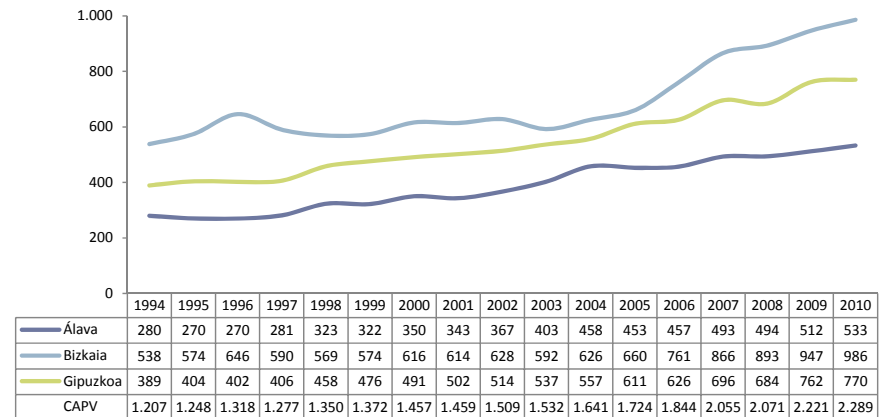
- Como consecuencia del incremento de plazas que se ha señalado, las coberturas de atención se han ido incrementando de forma clara, especialmente en Bizkaia y en Gipuzkoa. En el Territorio vizcaíno, de hecho, la cobertura ha pasado del 5,8 al 8,5 en apenas cuatro años.
- Con todo, no puede decirse que las coberturas existentes en los tres territorios estén tendiendo a converger y las diferencias, aunque quizás algo menores, siguen siendo muy importantes.
- Desde 1995, el tamaño medio de los centros residenciales para las personas con discapacidad se está reduciendo de forma clara. La reducción ha sido especialmente clara en Bizkaia, el territorio que registraba al principio del periodo un mayor tamaño medio, de forma que la situación es en la actualidad en los tres territorios prácticamente idéntica. Debe decirse sin embargo que en Bizkaia y Gipuzkoa se ha producido un cierto repunte entre 2009 y 2010, y que, en general, el tamaño medio de los centros ha dejado de reducirse al menos desde 2008.
- No se ha producido por otra parte, a lo largo de todo este periodo, cambios importantes en la estructura de titularidad de los centros residenciales, y se mantienen las mismas diferencias interterritoriales a lo largo de todo el periodo.
- En el conjunto de la CAPV en cualquier caso, y aunque de forma lenta, el porcentaje de plazas públicas ha ido reduciéndose ligeramente, pasando del 44% en 2003 al 35,9% en 2010.

Gráfico 68. Evolución de la cobertura y el tamaño medio de los centros residenciales para discapacidad, por Territorio Histórico. 1994-2010



Tabla 30. Evolución de la distribución porcentual del número de plazas públicas en centros residenciales destinados a personas con discapacidad, por Territorio Histórico. 2010



2.1. OFERTA DE SERVICIOS

SERVICIOS RESIDENCIALES PARA PERSONAS CON DISCAPACIDAD: EVOLUCIÓN DE LAS CARACTERÍSTICAS DE LAS PERSONAS USUARIAS

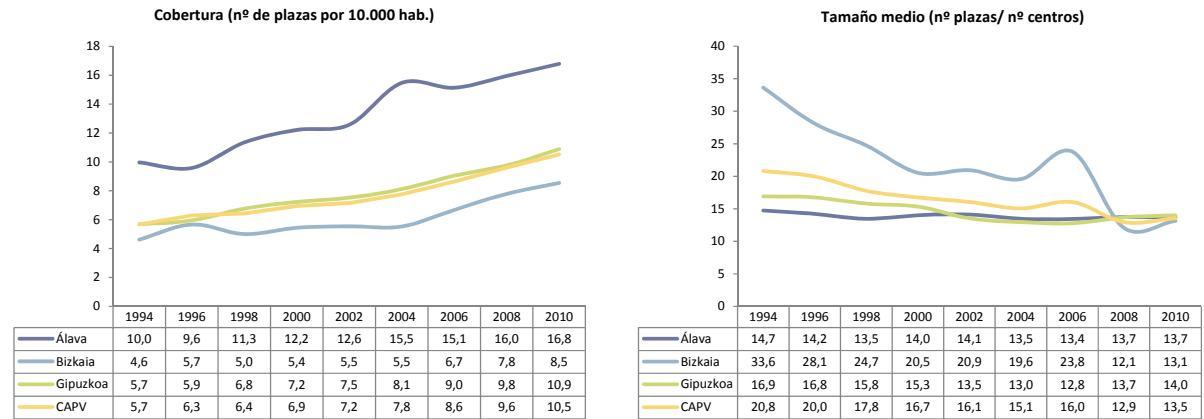
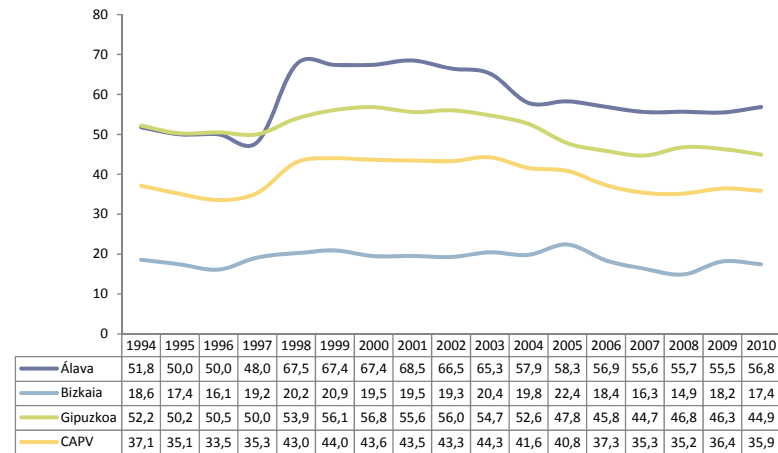
- Desde el punto de vista de la tipología de las personas usuarias, tampoco en 2010 puede decirse que se hayan producido cambios muy significativos a lo largo de los últimos años. Desde 2004, al menos, el porcentaje de residentes con discapacidad psíquica ligera o media se mantiene en torno al 50% del total de personas atendidas.
- Desde el punto de vista del sexo de las personas residentes, la estabilidad imperante a lo largo de todo el periodo analizado se ha roto en 2009 y 2010, reduciéndose el porcentaje de mujeres del 47% del total al 41,9%.
- Finalmente, los datos ponen de manifiesto un incremento constante en el peso que suponen las personas de 35 a 64 años de edad, que han pasado de representar el 35% de todas las personas usuarias en 1994 al 74% en 2009 y 2010.

Tabla 31. Evolución de la distribución de las personas usuarias de centros residenciales para personas con discapacidad por tipo de discapacidad, sexo y grupo. CAPV, 1994-2010

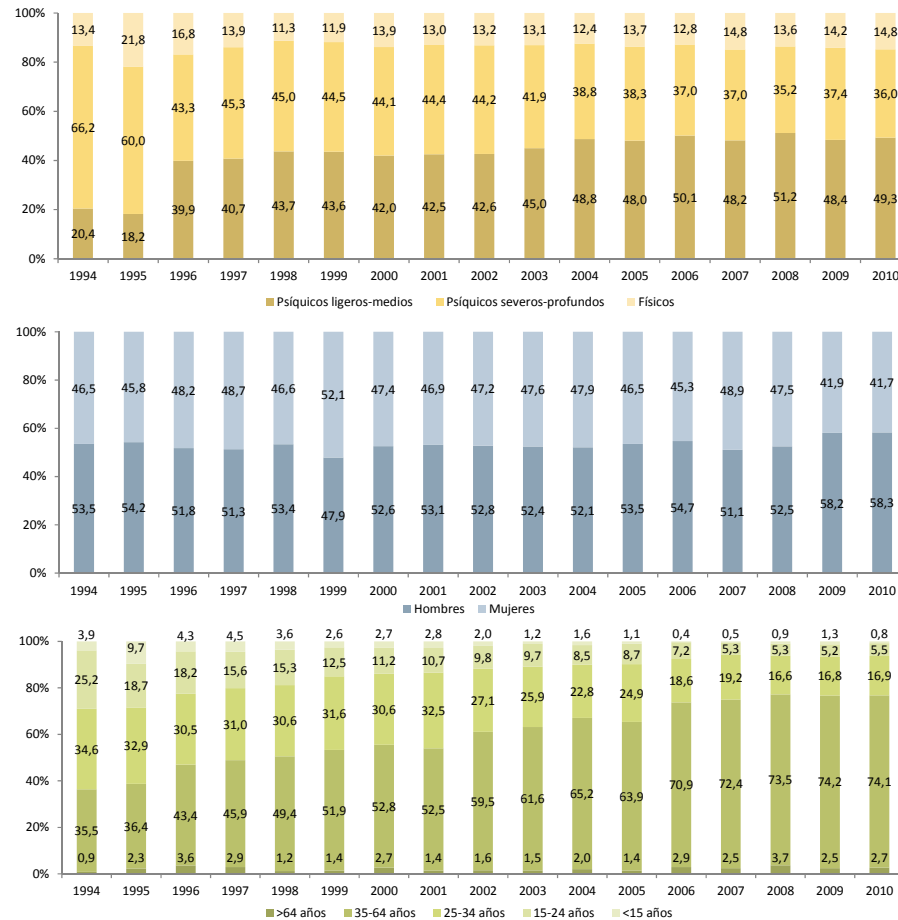

2.1. OFERTA DE SERVICIOS

LOS SERVICIO DE ATENCIÓN DOMICILIARIA PARA LAS PERSONAS CON DISCAPACIDAD: SITUACIÓN ACTUAL Y DATOS DE EVOLUCIÓN

- En total, 1.300 personas con discapacidad recibieron en 2010 servicios de atención domiciliaria en la CAPV.
- La cobertura global alcanza la cifra de 6 personas usuarias por cada 10.000 habitantes, con tasas que oscilan entre 8,6 de Álava y 4,8 de Gipuzkoa.
- De acuerdo a los datos de la ESSEC, la proporción de personas usuarias del SAD con discapacidad en relación al conjunto de personas usuarias del SAD es en Álava del 5,5%, en Bizkaia del 9,3% y en Gipuzkoa del 6,1%.
- Como ocurría en el caso de las personas mayores, y en este caso quizá con mayor intensidad, el SAD destinado a las personas con discapacidad ha registrado entre 2009 y 2010 una reducción en el número de personas asistidas y en la cobertura, especialmente clara en Álava, donde las personas atendidas se han reducido casi en un tercio.

Gráfico 69. Número de personas usuarias, cobertura y peso relativo del SAD destinado a personas con discapacidad, por Territorio Histórico. 2010



Tabla 32. Evolución del número de personas usuarias, de la cobertura y del peso relativo del SAD destinado a personas con discapacidad, por Territorio Histórico. 2006-2010

	Número de personas usuarias					Cobertura (por cada 10.000 habitantes)					% personas usuarias con discapacidad				
	2006	2007	2008	2009	2010	2006	2007	2008	2009	2010	2006	2007	2008	2009	2010
Álava	252	361	334	432	274	8,3	11,8	10,8	13,8	8,6	6,6	7,3	6,6	8,0	5,5
Bizkaia	642	649	661	676	688	5,6	5,7	5,8	5,9	6,0	9,0	8,7	8,5	8,5	9,3
Gipuzkoa	342	331	321	347	338	4,9	4,8	4,6	4,9	4,8	6,1	5,8	5,5	5,9	6,1
CAPV	1.236	1.341	1.316	1.455	1300	5,8	6,3	6,1	6,7	6,0	7,5	7,4	7,1	7,6	7,3

2.1. OFERTA DE SERVICIOS

LA COBERTURA CONJUNTA DE LOS SERVICIOS PARA LAS PERSONAS CON DISCAPACIDAD: DATOS DE EVOLUCIÓN

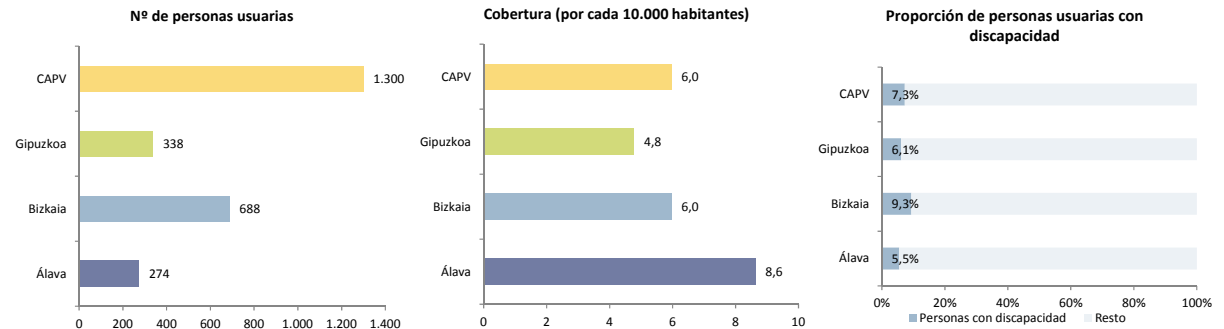
- Desde al menos 2007, la cobertura conjunta para personas con discapacidad está en la CAPV prácticamente estancada, con 66,8 plazas de atención por cada 10.000 habitantes en 2010.
- La cobertura más elevada se registra en Gipuzkoa, con 82 plazas, y la más reducida en Bizkaia, con 56.
- A lo largo del último año, la cobertura conjunta se ha reducido en Álava y se ha incrementado ligeramente en Bizkaia y en Gipuzkoa.

Gráfico 70. Evolución de la cobertura conjunta (por cada 10.000 habitantes) de centros y servicios sociales para personas con discapacidad, por Territorio Histórico. 1998-2010

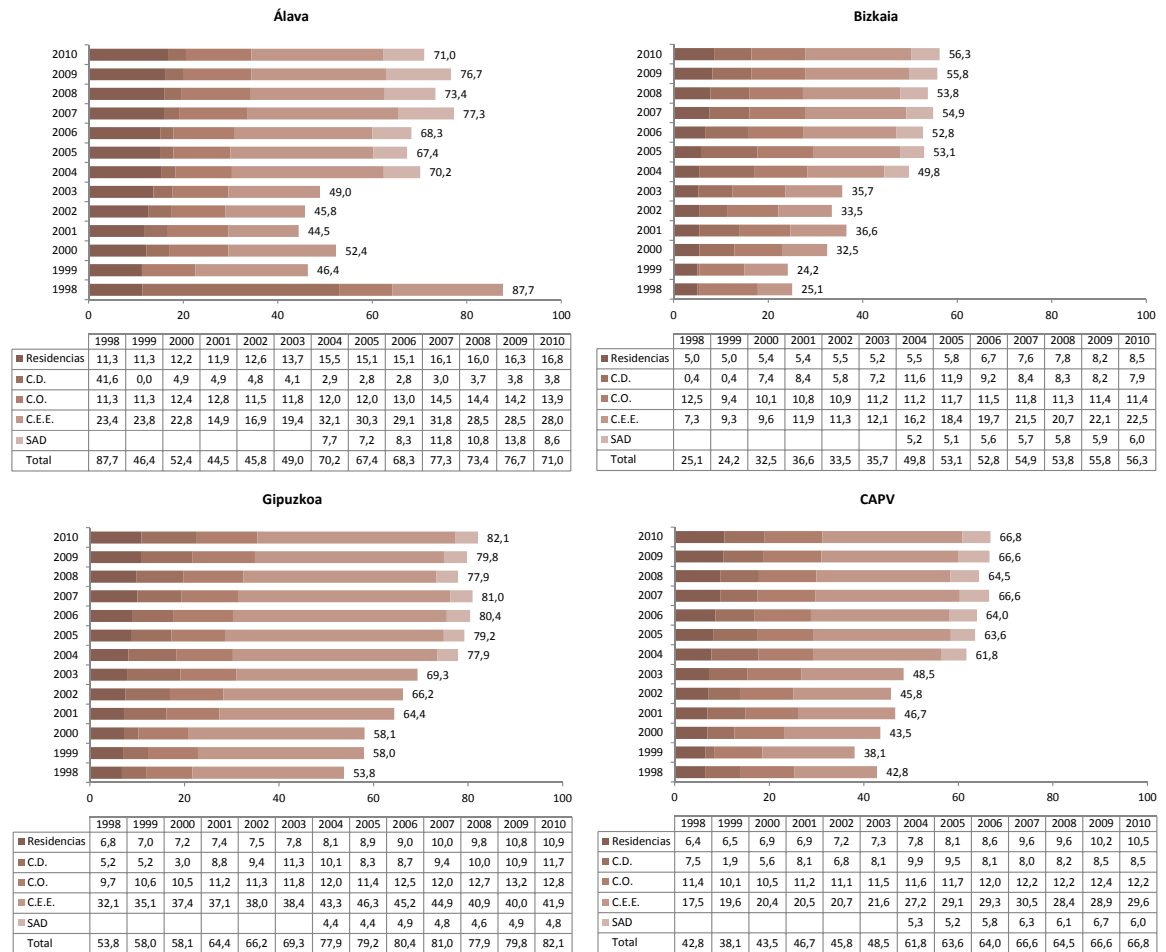

1.1. OFERTA DE SERVICIOS

PRESTACIONES ECONÓMICAS DE ATENCIÓN A LA DEPENDENCIA PARA LAS PERSONAS CON DISCAPACIDAD

- Un total de 5.738 personas con dependencia menores de 65 años se han beneficiado a lo largo de 2010 de las prestaciones económicas del sistema de atención a la dependencia (SAAD). De ellas la práctica totalidad reciben la prestación económica de apoyo en el entorno familiar.
- Como ocurría en el caso de las personas mayores, las tasas de cobertura relativas a estas prestaciones son muy dispares en los tres territorios: si en Álava las reciben 41 personas por cada 10.000 habitantes, en Bizkaia sólo las reciben 16 y en Gipuzkoa 29.
- También es diferente el peso de las diferentes prestaciones en cada Territorio, como ocurría en el caso de las personas mayores. Si en Álava y Bizkaia casi la totalidad de las prestaciones concedidas se centran en la PCEF, en Gipuzkoa esta prestación representa el 83% del total, mientras que en un 17% de los casos se ha optado por la prestación económica de asistencia personal. Además, Gipuzkoa no ha concedido prestaciones vinculadas al servicio a personas menores de 65 años. En Álava y en Bizkaia sí se han concedido prestaciones de este tipo, pero de forma residual.

Tabla 33. Personas menores de 65 años beneficiarias a lo largo del año de las prestaciones económicas derivadas de la Ley de Dependencia. 2010

	Álava	Bizkaia	Gipuzkoa	CAPV
P.E. para cuidados en el entorno familiar (PECEF)	1.276	1.929	1.733	4.938
P.E. de asistencia personal (PEAP)	1	5	335	341
P.E. vinculada al servicio (PEVS)	29	10	0	39
Total	1.306	1.944	2.068	5.318

Fuente: datos proporcionados por las Diputaciones Forales

Gráfico 71. Cobertura (personas beneficiarias por cada 10.000 habitantes) de las prestaciones económicas derivadas de la Ley de Dependencia entre personas menores de 65 años. 2010

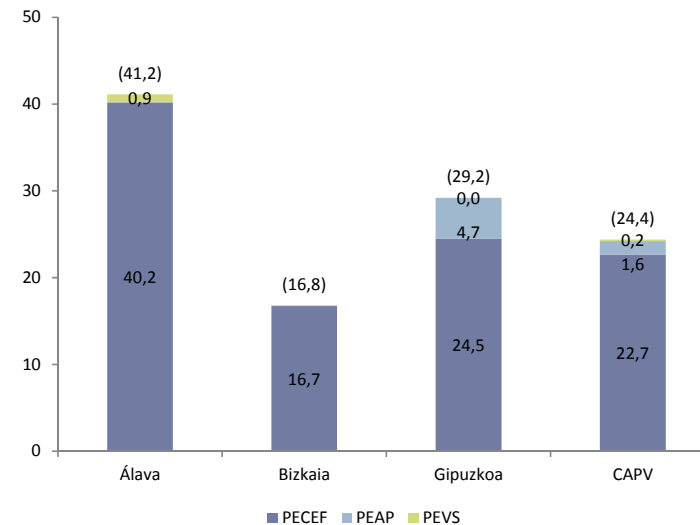

1.1. OFERTA DE SERVICIOS

OFERTA CONJUNTA DE SERVICIOS SOCIALES PARA LAS PERSONAS CON DISCAPACIDAD

- Una vez sumadas todas las prestaciones y servicios que integran la cartera de servicios sociales para las personas con discapacidad, es decir, una vez eliminados del cómputo los centros especiales de empleo, se observa que la cobertura conjunta de atención más elevada es la alavesa (con 80 personas usuarias o beneficiarias de servicios y prestaciones por cada 10.000 habitantes). Le sigue Gipuzkoa, con 70 y Bizkaia, con 51.
- Cabe pensar que el hecho de que Álava tenga una cobertura más alta se debe fundamentalmente a la extensión en ese territorio de las prestaciones económicas vinculadas a la Ley de Dependencia, que supone casi la mitad de la oferta asistencial. En sentido contrario, la reducida cobertura vizcaína se relaciona con la escasa extensión que en ese territorio tienen esas ayudas, y que representan un tercio de toda la oferta.

Gráfico 72. Cobertura (personas beneficiarias por cada 10.000 habitantes) de los principales servicios y prestaciones dirigidas a las personas con discapacidad. 2010



Gráfico 73. Distribución de los principales servicios y prestaciones dirigidas a las personas con discapacidad. 2010



2.2. EL PERSONAL OCUPADO

PERSONAL OCUPADO EN LA ATENCIÓN A PERSONAS CON DISCAPACIDAD: SITUACIÓN ACTUAL

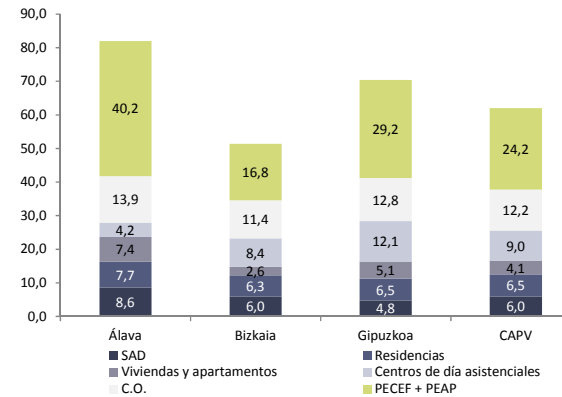
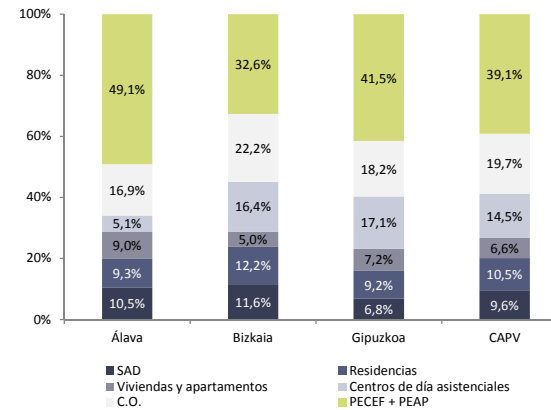
- En total, prestan sus servicios profesionales en el ámbito de la discapacidad un total de 12.080 personas, que equivalen a 11.324 trabajadores/as a dedicación plena equivalente. De ellos, la inmensa mayoría –11.683– son trabajadores propios y el resto –397 personas– es personal subcontratado.
- Además, colaboran en la prestación de estos servicios un total de 4.346 personas voluntarias, que equivalen a 397 puestos de trabajo a dedicación plena equivalente.
- La tasa de personal ocupado alcanza en 2010, para el conjunto de la CAPV, la cifra de 55 personas por cada 10.000 habitantes, con un índice notablemente mayor en Gipuzkoa (68) que en Álava (64) y, sobre todo, Bizkaia (41).

Tabla 34. El personal medio anual que ofrece su trabajo en los servicios sociales destinados a personas con discapacidad, por Territorio Histórico. 2010

	Personal remunerado ocupado (media anual)						Personal voluntario		Total personal	
	Personal propio		Personal subcontratado		Total		Nº	DPE	Nº	DPE
	Nº	DPE	Nº	DPE	Nº	DPE				
Álava	1.867	1.555	176	139	2.043	1.694	871	73	2.914	1.766
Bizkaia	5.136	4.886	48	26	5.184	4.913	2.121	229	7.305	5.142
Gipuzkoa	4.680	4.600	173	118	4.853	4.717	1.354	96	6.207	4.813
CAPV	11.683	11.040	397	283	12.080	11.324	4.346	397	16.426	11.721

Gráfico 74. Personal medio ocupado en los servicios sociales destinados a personas con discapacidad por cada 10.000 habitantes, por Territorio Histórico. 2010

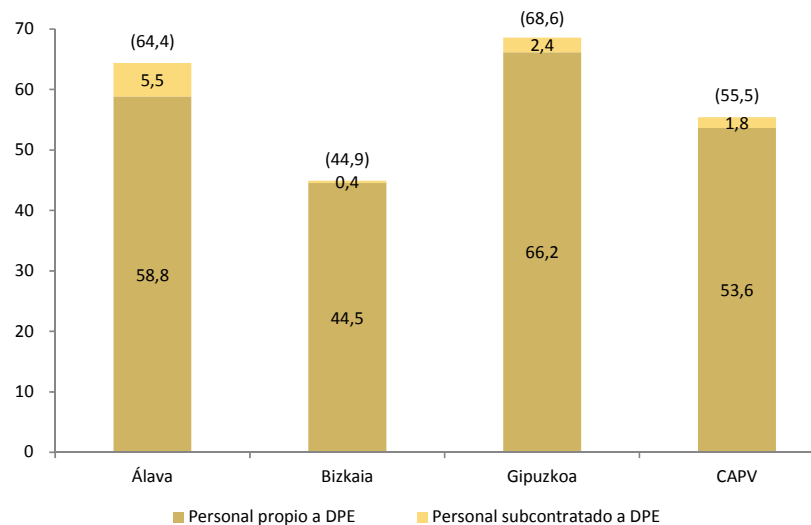

2.2. EL PERSONAL OCUPADO

PERSONAL OCUPADO EN LA ATENCIÓN A PERSONAS CON DISCAPACIDAD: DATOS DE EVOLUCIÓN

- En términos evolutivos, se mantiene la línea de creación de empleo, tras la reducción experimentada entre 2007 y 2008. En total, se han creado 269 nuevos empleos, la mayor parte de ellos en Gipuzkoa (de hecho, en Álava la creación de empleo ha sido negativa, con 14 puestos menos que en 2009).
- Lo mismo ocurre si no se tiene en cuenta a las personas usuarias de los Centros Especiales de Empleo y se analiza solamente la evolución de los profesionales de atención y servicios que trabajan en el sector, alcanzándose en 2010 la cifra de 5.057 ocupados. También en este caso los principales crecimientos se registran en Gipuzkoa.

Gráfico 75. Evolución del personal propio (a 15 de diciembre) en los servicios sociales destinados a personas con discapacidad, por Territorio Histórico. 1994-2010



Gráfico 76. Evolución del personal propio (a 15 de diciembre) en los servicios sociales destinados a personas con discapacidad –exceptuando a los y las trabajadoras-usuarias de C.E.E.–, por Territorio Histórico. 1994-2010



2.2. EL PERSONAL OCUPADO

PERSONAL OCUPADO EN LA ATENCIÓN A PERSONAS CON DISCAPACIDAD: DATOS DE EVOLUCIÓN

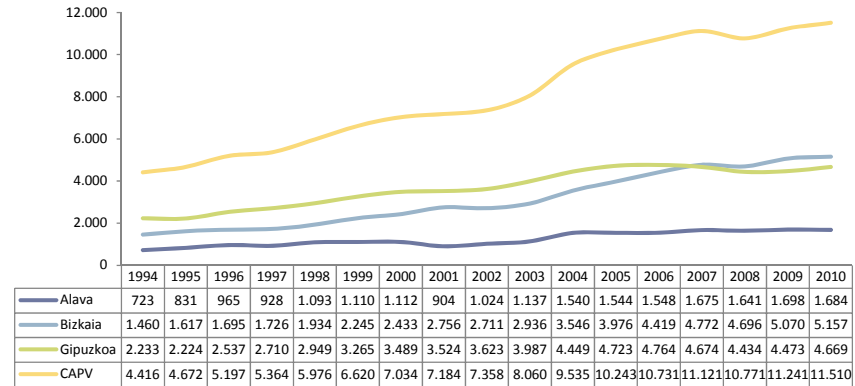
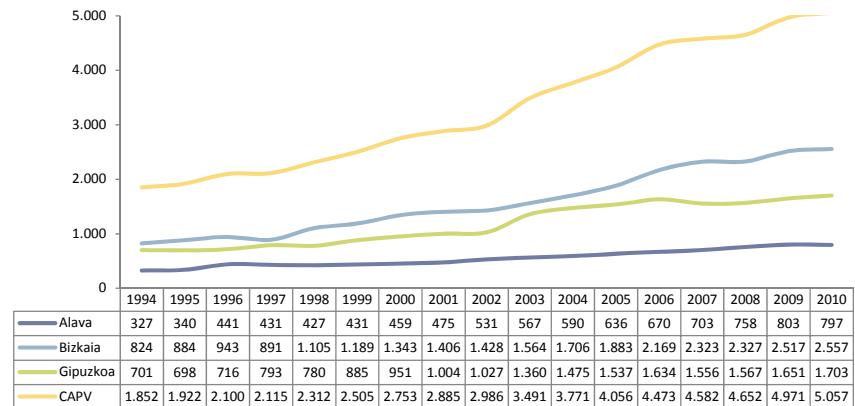
- La tasa de atención por cada 10.000 habitantes de las trabajadoras y trabajadores propios de los servicios sociales destinados en la CAPV a personas con discapacidad ha descendido ligeramente en Álava, se mantiene prácticamente constante en Bizkaia y ha crecido en torno a un 5% en Gipuzkoa, sin superar en cualquier caso los máximos alcanzados en este territorio entre 2005 y 2007.
- La situación es muy similar si se analiza la tasa de atención correspondiente a los trabajadores de atención (sin tener en cuenta a los usuarios de los CEE).

Gráfico 77. Evolución de la tasa de atención (por 10.000 habitantes) del personal propio (a 15 de diciembre) en los servicios sociales destinados a personas con discapacidad, por Territorio Histórico. 1994-2010



Gráfico 78. Evolución de la tasa de atención (por 10.000 habitantes) del personal propio (a 15 de diciembre) en los servicios sociales destinados a personas con discapacidad –exceptuando a los y las trabajadoras-usuarias de C.E.E.–, por Territorio Histórico. 1994-2010



2.2. EL PERSONAL OCUPADO

PERSONAL OCUPADO EN LA ATENCIÓN A PERSONAS CON DISCAPACIDAD: DISTRIBUCIÓN POR FUNCIONES

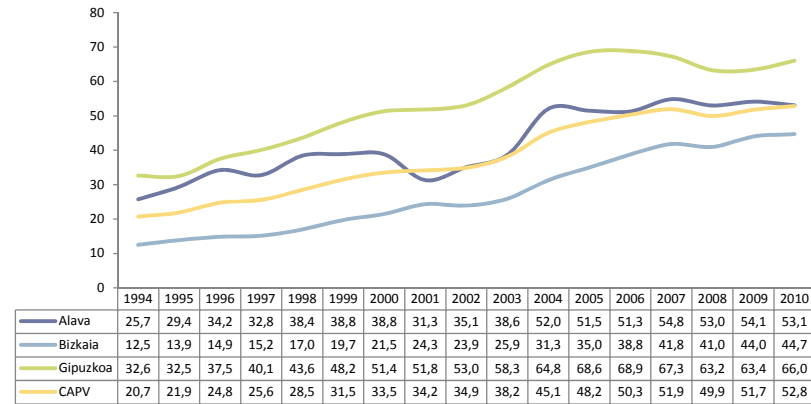
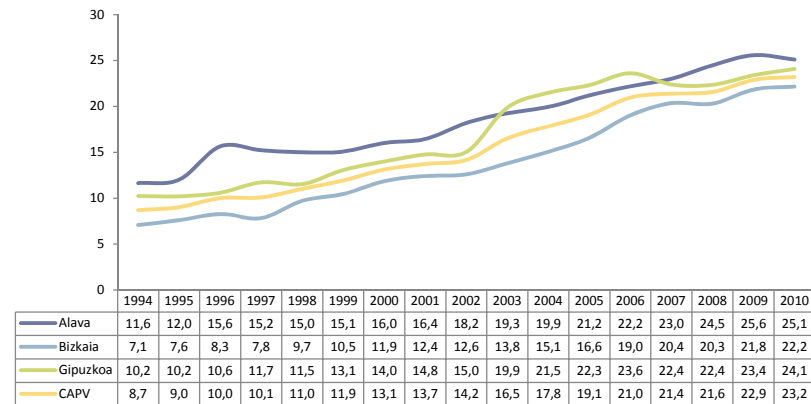
- Desde el punto de vista de las funciones que realiza el personal, en los tres territorios de la CAPV –aunque fundamentalmente en Gipuzkoa– resulta evidente el peso de los trabajadores usuarios de los centros especiales de empleo. Tras ellos, el personal con mayor peso es el correspondiente a los trabajadores que cumplen funciones educativas.
- Desde el punto de vista de la titularidad de los centros en los que trabajan, se observa que la situación es muy diferente en Álava y en los otros dos territorios. En el territorio alavés prácticamente dos tercios de las personas contratadas lo están en centros de titularidad pública, mientras que en Bizkaia el porcentaje no llega al 20% y en Gipuzkoa se sitúan por debajo del 10%.

Gráfico 79. Distribución del personal propio (a 15 de diciembre) en los servicios sociales destinados a personas con discapacidad, según tipo de ocupación y titularidad de los centros, por Territorio Histórico. 2010



Gráfico 80. Evolución del personal propio (a 15 de diciembre) en los servicios sociales destinados a personas con discapacidad, por tipo de ocupación. 1994-2010



2.2. EL PERSONAL OCUPADO

PERSONAL OCUPADO EN LA ATENCIÓN A PERSONAS CON DISCAPACIDAD: REMUNERACIÓN EN EL SECTOR RESIDENCIAL

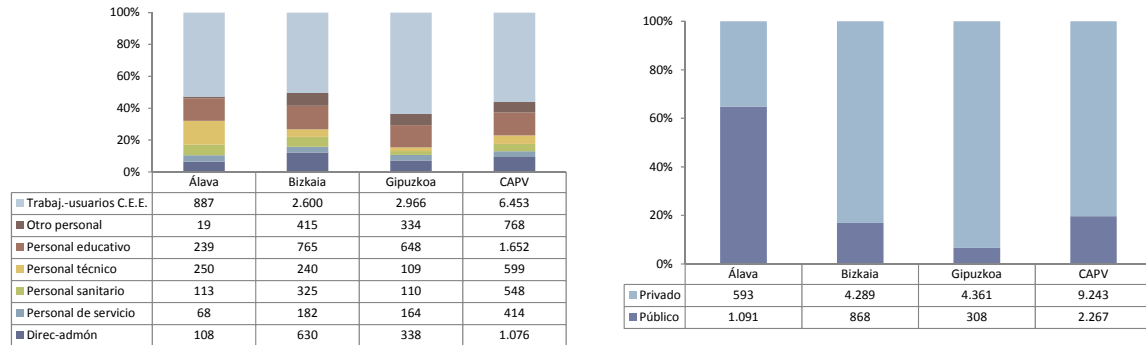
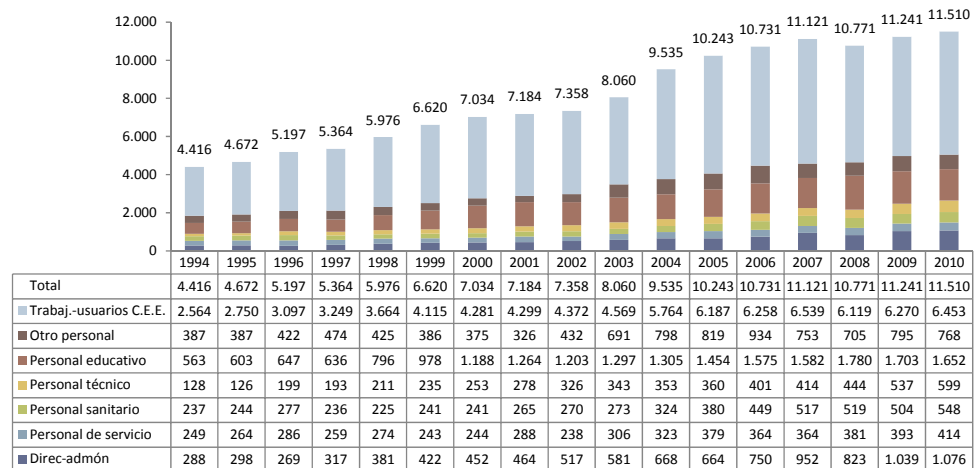
- En 2010, la remuneración media de las personas que trabajan en el sector de la atención residencial a las personas con discapacidad es de 44.285 euros. Las diferencias interterritoriales son en ese aspecto pequeñas, y oscilan entre los 47.343 euros de Álava y los 41.997 de Gipuzkoa.
- Las diferencias más importantes son las que existen, especialmente en Álava, dentro de cada territorio en función de la titularidad del centro. En ese sentido, la retribución media de los profesionales de los centros residenciales públicos alaveses duplica la que reciben los profesionales de la red privada de ese territorio. Efectivamente, mientras los primeros tienen una remuneración que equivale al 136% de la remuneración media del sector en la CAPV, la de los segundos equivale al 67%.

Tabla 35. Retribución media anual (en euros) por trabajador/a propio a DPE y desviación respecto a la media (retribución media del sector residencial de la CAPV destinado a personas con discapacidad=100), por titularidad y Territorio Histórico. 2010

	Público		Privado		Total	
	Retribución	Desv.	Retribución	Desv.	Retribución	Desv.
Álava	60.799	136,8	29.795	67,1	47.343	106,6
Bizkaia	61.306	138,0	38.765	87,3	45.049	101,4
Gipuzkoa	51.845	116,7	34.416	77,5	41.977	94,5
CAPV	57.672	129,8	36.526	82,2	44.428	100,0

Gráfico 81. Retribución media anual (en euros) por trabajador/a propio a DPE por titularidad y Territorio Histórico. 2010

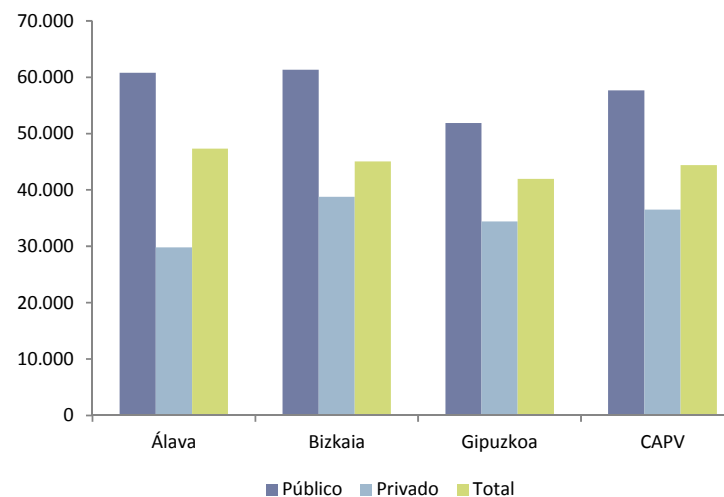

2.2. EL PERSONAL OCUPADO

PERSONAL OCUPADO EN LA ATENCIÓN A PERSONAS CON DISCAPACIDAD: REMUNERACIÓN EN EL SECTOR RESIDENCIAL

- Desde el punto de vista evolutivo, se observa un cierto estancamiento (e, incluso, reducción, en Gipuzkoa) de la remuneración que perciben los profesionales de los centros de titularidad pública, mientras que en el caso de los centros privados se mantiene una ligera tendencia al alza.
- Con todo, desde 2000, la remuneración de los profesionales de los centros públicos ha crecido en un 65% y la de quienes trabajan en los centros privados en un 63%. El índice de precios al consumo ha crecido en un 32%.

Gráfico 82. Evolución de la retribución media anual (miles de euros) del personal empleado en centros residenciales para personas con discapacidad, por titularidad de los centros y Territorio Histórico. 1994-2010 (en euros)

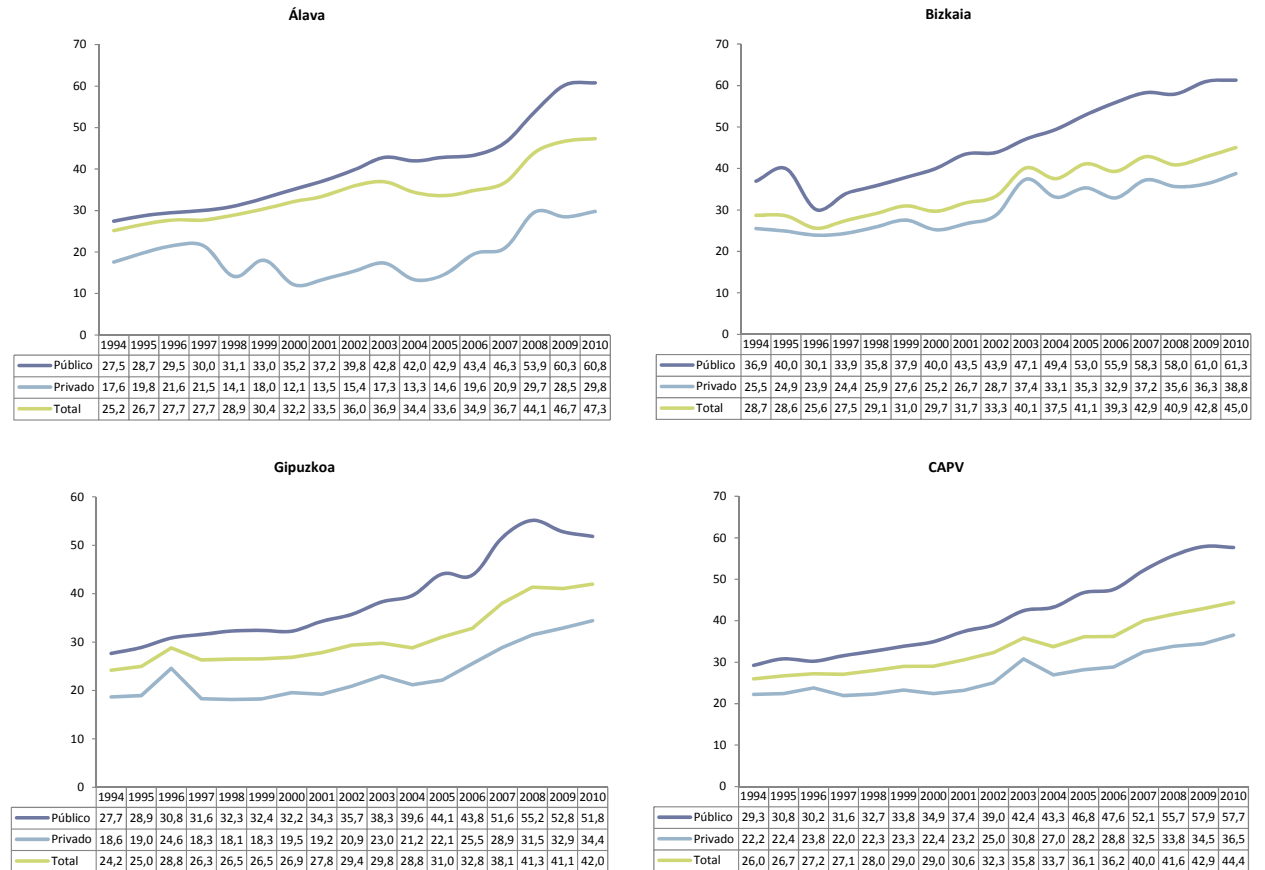

2.3. GASTO Y FINANCIACIÓN

GASTO PÚBLICO DE LOS SERVICIOS DE ATENCIÓN A PERSONAS CON DISCAPACIDAD: SITUACIÓN ACTUAL

- En total, las instituciones públicas de la CAPV destinaron en 2010 258 millones de euros a los servicios sociales destinados a las personas con discapacidad. De esa cantidad, el 73% ha sido financiado por las Diputaciones Forales y el 23% por la administración central.
- El gasto por habitante asciende a 118 euros, con diferencias importantes en función del territorio: en Álava el gasto por habitante asciende a 149 euros, en Gipuzkoa a 121 y en Bizkaia a 108.
- Los ayuntamientos vizcaínos destinan al ámbito de las personas con discapacidad una cantidad sensiblemente mayor que los guipuzcoanos y alaveses, y la administración central realiza en Gipuzkoa un esfuerzo mayor que en los otros dos territorios, debido a la mayor extensión en Gipuzkoa del empleo protegido.
- En cualquier caso, la principal diferencia es la que corresponde a la aportación que realiza la Diputación Foral de Álava (123 euros por habitante) y la que realizan las otras dos instituciones forales.

Tabla 36. Gasto público en los servicios sociales para personas con discapacidad por Territorio Histórico y fuente de financiación, 2010

		Álava	Bizkaia	Gipuzkoa	CAPV
Gasto público corriente total (en miles euros)	Ayuntamientos	220	5.096	1.196	6.512
	Diputaciones Forales	39.034	93.210	57.968	190.212
	Gobierno Vasco	96	872	1.190	2.158
	Administración Central	8.096	26.003	25.406	59.505
	Total	47.446	125.181	85.759	258.386
Gasto público per cápita (en euros)	Ayuntamientos	0,7	4,4	1,7	3,0
	Diputaciones Forales	123,0	80,8	82,0	87,3
	Gobierno Vasco	0,3	0,8	1,7	1,0
	Administración Central	25,5	22,5	35,9	27,3
	Total	149,5	108,5	121,3	118,6
Distribución vertical	Ayuntamientos	0,5%	4,1%	1,4%	2,5%
	Diputaciones Forales	82,3%	74,5%	67,6%	73,6%
	Gobierno Vasco	0,2%	0,7%	1,4%	0,8%
	Administración Central	17,1%	20,8%	29,6%	23,0%
	Total	100,0%	100,0%	100,0%	100,0%

Fuente: El Gasto Público en Servicios Sociales 2010. No publicado

Gráfico 83. Distribución del gasto en servicios sociales destinados a personas con discapacidad en la CAPV, por fuente de financiación. 2010

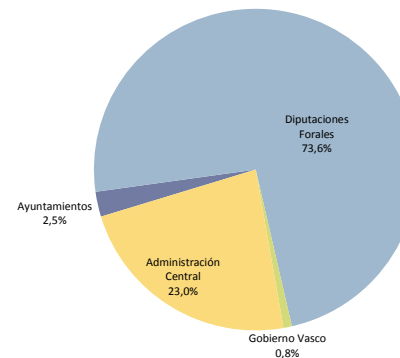

2.3. GASTO Y FINANCIACIÓN

GASTO PÚBLICO DE LOS SERVICIOS DE ATENCIÓN A PERSONAS CON DISCAPACIDAD: SITUACIÓN ACTUAL

- Desde el punto de vista del destino del gasto público, el 33% del gasto se destina a los servicios residenciales, el 25% a los centros ocupacionales y especiales de empleo, el 12% al pago de prestaciones asistenciales (LISMI, PNCs, etc.) y el 10% a la financiación de los centros de día. Las ayudas del sistema de atención a la dependencia sólo representan un 6% de todo el gasto.
- Aunque existen algunas diferencias, la distribución del gasto es similar en los tres territorios.

Tabla 37. Gasto público (miles euros) en los servicios sociales destinados a personas con discapacidad por Territorio Histórico y destino, 2010

		Álava		Bizkaia		Gipuzkoa		CAPV	
		Nº	%	Nº	%	Nº	%	Nº	%
Servicios domiciliarios	SAD	1.201.250	2,5	3.405.279	2,7	1.364.393	1,6	5.970.922	2,3
Servicios atención diurna	Centro de día	3.026.383	6,4	14.565.715	11,6	9.116.420	10,6	26.708.518	10,3
	C.O.-C.E.E.	14.111.151	29,7	26.751.898	21,4	25.222.711	29,4	66.085.760	25,6
Atención residencial	Servicios residenciales	13.696.320	28,9	43.609.826	34,8	28.397.259	33,1	85.703.405	33,2
Prestaciones y ayudas económicas	FBS-PNC-LISMI	2.819.722	5,9	18.350.631	14,7	9.011.076	10,5	30.181.429	11,7
	P.E.C.E.F.	5.723.826	12,1	841.278	0,7	6.518.419	7,6	13.083.523	5,1
	P.E.A.P. y A.E. a la autonomía	464.821	1,0	1.258.023	1,0	662.799	0,8	2.385.644	0,9
	Otras ayudas económicas	334.776	0,7	763.702	0,6	832.072	1,0	1.930.549	0,7
Equipos técnicos	Equipo técnico	2.255.216	4,8	8.275.603	6,6	2.670.796	3,1	13.201.615	5,1
Programas	Promoción-prevención	3.472.117	7,3	7.359.231	5,9	1.409.081	1,6	12.240.428	4,7
	Inserción socio-laboral	340.184	0,7	0	0,0	554.318	0,6	894.502	0,3
Total	Total	47.445.766	100,0	125.181.186	100,0	85.759.344	100,0	258.386.296	100,0

Fuente: El Gasto Público en Servicios Sociales 2010. No publicado

Gráfico 84. Distribución del gasto público en servicios sociales destinados a personas con discapacidad en la CAPV, por destino. 2010

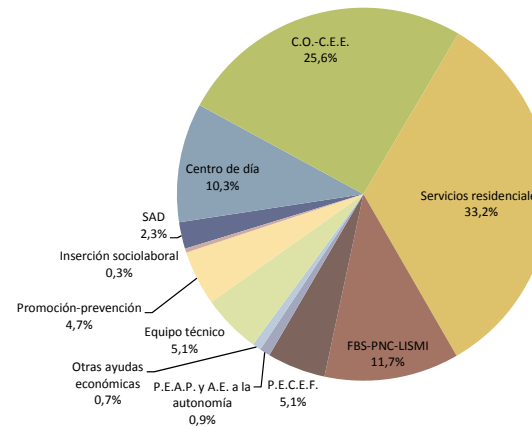

2.3. GASTO Y FINANCIACIÓN

GASTO PÚBLICO DE LOS SERVICIOS DE ATENCIÓN A PERSONAS CON DISCAPACIDAD: SITUACIÓN ACTUAL

- Si se analiza el gasto que los diversos niveles institucionales realizan en función de su destino, se observa que la mayor parte de la financiación estatal se orienta a los centros especiales de empleo, de forma que apenas un tercio de su gasto financia, propiamente, los servicios y prestaciones incluidas en el catálogo de los servicios sociales.
- Las Diputaciones forales financian, en todo o en parte, la totalidad de los servicios y prestaciones señalados, mientras que los ayuntamientos concentran su gasto en el SAD y en los programas de promoción y prevención.

Tabla 38. Gasto público corriente en atención a personas con discapacidad por fuente de financiación y destino. CAPV, 2010

		Ayuntamientos	Diputaciones Forales	Gobierno Vasco	Administración Central	Total
Servicios domiciliarios	SAD	3.743.544	1.948.645	0	278.733	5.970.922
Servicios atención diurna	Centro de día	104.785	22.680.926	0	3.922.807	26.708.518
	C.O.-C.E.E.	843.680	23.168.880	1.240.508	40.832.692	66.085.760
Atención residencial	Servicios residenciales	16.200	73.267.280	0	12.419.925	85.703.405
Prestaciones y ayudas económicas	FBS-PNC-LISMI	0	30.181.429	0	0	30.181.429
	P.E.C.E.F.	0	11.373.922	0	1.709.601	13.083.523
	P.E.A.P. y A.E. a la autonomía	0	2.044.678	0	340.966	2.385.644
	Otras ayudas económicas	269.628	1.467.469	193.453	0	1.930.549
Equipos técnicos	Equipo técnico	0	13.201.615	0	0	13.201.615
Programas	Promoción-prevención	1.534.083	10.600.418	105.927	0	12.240.428
	Inserción socio-laboral	0	276.642	617.860	0	894.502
Total	Total	6.511.920	190.211.905	2.157.748	59.504.724	258.386.296

Fuente: El Gasto Público en Servicios Sociales 2010. No publicado

Gráfico 85. Distribución del gasto público corriente destinado a personas con discapacidad por fuente de financiación y destino. CAPV, 2010

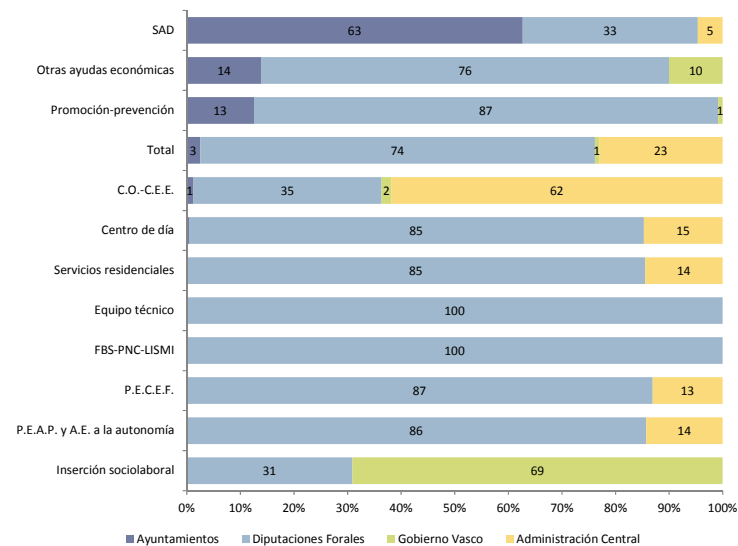

2.3. GASTO Y FINANCIACIÓN

GASTO PÚBLICO DESTINADO A SERVICIOS SOCIALES PARA PERSONAS CON DISCAPACIDAD. SITUACIÓN ACTUAL

- La tabla anexa pone de manifiesto las diferencias que existen en el gasto per cápita que los diferentes niveles institucionales realizan, en cada Territorio, para la financiación de los principales servicios de atención a las personas con discapacidad.
- Las diferencias más elevadas en el gasto per cápita que realizan las diferentes instituciones se refieren al gasto en centros especiales de empleo y ocupacionales y en prestaciones económicas de atención a la dependencia que realiza la Diputación Foral de Álava.

Tabla 39. Gasto público per cápita en los principales servicios y prestaciones sociales destinadas a personas con discapacidad en la CAPV, por fuente de financiación y destino. 2010

		Ayuntamientos	Diputaciones Forales	Gobierno Vasco	Administración Central	Total
SAD	Álava	0,0	3,4	0,0	0,4	3,8
	Bizkaia	3,0	0,0	0,0	0,0	3,0
	Gipuzkoa	0,5	1,2	0,0	0,2	1,9
	CAPV	1,7	0,9	0,0	0,1	2,7
Centros de día asistenciales	Álava	0,0	8,6	0,0	0,9	9,5
	Bizkaia	0,1	10,6	0,0	1,9	12,6
	Gipuzkoa	0,0	10,9	0,0	2,0	12,9
	CAPV	0,0	10,4	0,0	1,8	12,3
C.O.-C.E.E.	Álava	0,0	26,4	0,1	18,0	44,5
	Bizkaia	0,7	7,4	0,5	14,6	23,2
	Gipuzkoa	0,0	8,9	0,9	25,9	35,7
	CAPV	0,4	10,6	0,6	18,7	30,3
Servicios residenciales	Álava	0,0	38,9	0,0	4,3	43,2
	Bizkaia	0,0	32,0	0,0	5,8	37,8
	Gipuzkoa	0,0	33,9	0,0	6,2	40,2
	CAPV	0,0	33,6	0,0	5,7	39,3
P.E. Dependencia	Álava	0,0	17,6	0,0	1,9	19,5
	Bizkaia	0,0	1,5	0,0	0,3	1,8
	Gipuzkoa	0,0	8,6	0,0	1,6	10,2
	CAPV	0,0	6,2	0,0	0,9	7,1
Otros servicios y prestaciones	Álava	0,7	28,2	0,2	0,0	29,1
	Bizkaia	0,6	29,2	0,3	0,0	30,1
	Gipuzkoa	1,2	18,5	0,8	0,0	20,5
	CAPV	0,8	25,6	0,4	0,0	26,8
Total	Álava	0,7	123,0	0,3	25,5	149,5
	Bizkaia	4,4	80,8	0,8	22,5	108,5
	Gipuzkoa	1,7	82,0	1,7	35,9	121,3
	CAPV	3,0	87,3	1,0	27,3	118,6

Fuente: El Gasto Público en Servicios Sociales 2010. No publicado

2.3. GASTO Y FINANCIACIÓN

GASTO PÚBLICO DESTINADO A SERVICIOS SOCIALES PARA PERSONAS CON DISCAPACIDAD. DATOS DE EVOLUCIÓN

- Entre 2009 y 2010 el gasto público ha crecido en tres millones de euros, lo que supone un incremento del 1,1%. Se trata con diferencia del incremento interanual más reducido de los que se han registrado en los últimos ocho años, durante los cuales el gasto público en servicios sociales de atención a la discapacidad ha crecido a un ritmo interanual medio del 9,5%, en términos de euros corrientes.
- Este escaso incremento del gasto público destinado a las personas con discapacidad se debe a la reducción del gasto foral y del realizado por el Gobierno Vasco. A lo largo de toda la serie no se habían producido hasta la fecha reducciones en el gasto foral. Mientras tanto, el gasto de la administración central ha crecido en un 18% y la de los ayuntamientos en un 7%.
- Como consecuencia de ello, ha continuado reduciéndose el peso que la financiación foral representa respecto al conjunto de la financiación, que ha pasado de casi el 83% en 2006 al 73% en 2010.

Tabla 40. Evolución del gasto público corriente en los servicios sociales destinados a personas con discapacidad en la CAPV, por fuente de financiación. 1999-2010

	1999	2002	2003	2004	2005	2006	2007	2008	2009	2010
Ayuntamientos	2.436	4.645	5.535	5.057	5.154	5.329	5.582	5.921	6.048	6.512
Diputaciones Forales	80.651	104.649	120.757	124.954	130.213	147.543	160.348	184.466	196.249	190.212
Gobierno Vasco	748	349	579	2.148	2.507	2.570	3.202	3.805	3.032	2.158
Administración Central	12.870	15.536	14.890	19.835	24.989	22.768	30.151	35.552	50.221	59.505
Total	96.705	125.179	141.760	151.995	162.863	178.210	199.283	229.744	255.550	258.386

Tabla 41. Evolución del gasto público per cápita en los servicios sociales destinados a personas con discapacidad en la CAPV, por fuente de financiación. 1999-2010

	1999	2002	2003	2004	2005	2006	2007	2008	2009	2010
Ayuntamientos	1,2	2,2	2,6	2,4	2,4	2,5	2,6	2,7	2,8	3,0
Diputaciones Forales	38,4	49,6	57,2	59,1	61,3	69,1	74,9	85,5	90,3	87,3
Gobierno Vasco	0,4	0,2	0,3	1,0	1,2	1,2	1,5	1,8	1,4	1,0
Administración Central	6,1	7,4	7,0	9,4	11,8	10,7	14,1	16,5	23,1	27,3
Total	46,0	59,4	67,1	71,9	76,6	83,5	93,0	106,5	117,6	118,6

Gráfico 86. Evolución de la distribución del gasto público corriente en servicios sociales destinados a personas con discapacidad en la CAPV, por fuente de financiación. 1999-2010

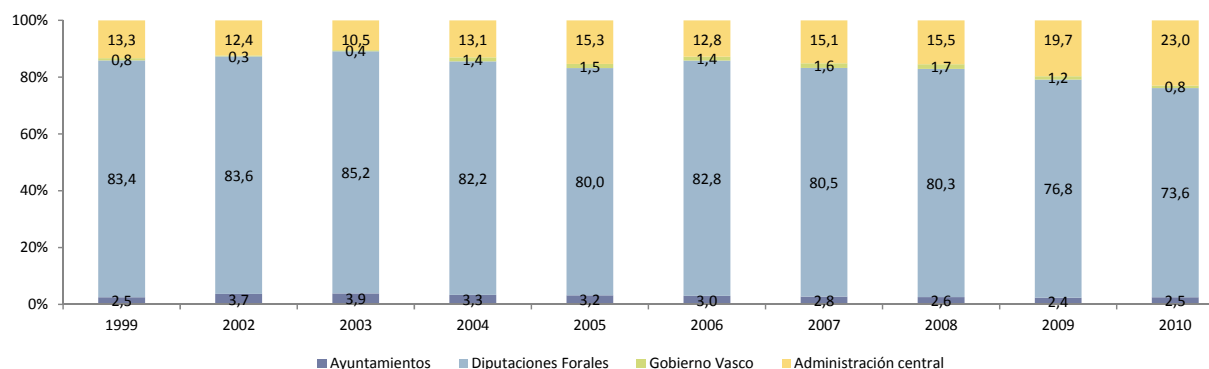

2.3. GASTO Y FINANCIACIÓN

GASTO PÚBLICO DESTINADO A SERVICIOS SOCIALES PARA PERSONAS CON DISCAPACIDAD. DATOS DE EVOLUCIÓN

- Desde el punto de vista del destino del gasto, puede hablarse de un crecimiento relativamente importante del gasto por habitante en los servicios residenciales y en los equipos técnicos.
- A largo plazo, por otra parte, se observa una importante caída del peso relativo de las ayudas económicas correspondientes a la LISMI y a las prestaciones económicas no contributivas, que han pasado de representar el 25% del gasto en 1999 al 11% en 2010.

Tabla 42. Evolución del gasto público per cápita en los servicios sociales destinados a personas con discapacidad, por destino. 1999-2010

		1999	2002	2003	2004	2005	2006	2007	2008	2009	2010
Servicios domiciliarios	SAD y Teleasistencia	1,2	1,6	2,0	1,9	2,0	2,3	2,5	2,6	2,7	2,7
Servicios atención diurna	Centro de día	2,1	3,7	7,2	8,1	8,4	10,7	10,4	12,2	11,8	12,3
	C.O.-C.E.E.	11,0	14,2	15,4	16,7	17,5	19,6	23,1	22,2	27,6	30,3
Atención residencial	Servicios residenciales	13,5	15,6	18,6	20,0	23,3	24,5	29,4	35,3	38,7	39,3
Prestaciones y ayudas económicas	Ayudas económicas	0,6	0,9	1,0	1,1	1,2	1,7	1,9	2,6	0,5	0,9
	LISMI-FBS-PNC	11,9	14,9	14,9	14,3	14,3	14,6	14,5	15,0	15,1	13,9
	P.E.C.E.F.	0,0	0,0	0,0	0,0	0,0	0,0	0,0	4,4	7,4	6,0
	P.E.A.P. y A.E. a la autonomía	0,0	0,0	0,0	0,0	0,0	0,0	0,0	0,0	1,0	1,1
Equipos técnicos	Equipo técnico	1,5	3,7	3,8	4,1	3,4	4,0	4,2	4,0	5,4	6,1
Programas	Promoción-prevención	2,8	4,5	3,9	4,8	5,1	5,3	5,6	6,6	7,0	5,6
	Inserción socio-laboral	0,4	0,3	0,3	0,9	1,5	0,8	1,4	1,5	0,4	0,4
	Acogimiento familiar	0,0	0,0	0,0	0,0	0,0	0,0	0,0	0,0	0,1	0,0
Otros	Centros de valoración	1,1	0,0	0,0	0,0	0,0	0,0	0,0	0,0	0,0	0,0
Total	Total	46,0	59,4	67,1	71,9	76,6	83,5	93,0	106,5	117,6	118,6

Fuente: El Gasto Público en Servicios Sociales 2010. No publicado

Tabla 43. Evolución de la distribución gasto público per cápita en los servicios sociales destinados a personas con discapacidad, por destino. 1999-2010

		1999	2002	2003	2004	2005	2006	2007	2008	2009	2010
Servicios domiciliarios	SAD y teleasistencia	2,5	2,7	2,9	2,7	2,6	2,8	2,7	2,5	2,3	2,3
Servicios atención diurna	Centro de día	4,6	6,3	10,8	11,3	10,9	12,8	11,1	11,5	10,1	10,3
	C.O.-C.E.E.	23,9	23,9	22,9	23,2	22,8	23,4	24,8	20,8	23,4	25,6
Atención residencial	Servicios residenciales	29,3	26,3	27,7	27,8	30,4	29,3	31,7	33,1	32,9	33,2
Prestaciones y ayudas económicas	Ayudas económicas	1,2	1,5	1,4	1,5	1,5	2,1	2,0	2,5	0,4	0,7
	LISMI-FBS-PNC	25,7	25,1	22,3	19,9	18,6	17,4	15,6	14,1	12,8	11,7
	P.E.C.E.F.	0,0	0,0	0,0	0,0	0,0	0,0	0,0	4,2	6,3	5,1
	P.E.A.P. y PEAP	0,0	0,0	0,0	0,0	0,0	0,0	0,0	0,0	0,9	0,9
Equipos técnicos	Equipo técnico	3,2	6,2	5,6	5,7	4,5	4,8	4,5	3,8	4,6	5,1
Programas	Promoción-prevención	6,2	7,6	5,8	6,7	6,7	6,4	6,0	6,2	5,9	4,7
	Inserción socio-laboral	0,9	0,5	0,5	1,2	2,0	1,0	1,5	1,4	0,4	0,3
	Acogimiento familiar	0,0	0,0	0,0	0,0	0,1	0,0	0,0	0,0	0,1	0,0
Otros	Centros de valoración	2,5	0,0	0,0	0,0	0,0	0,0	0,0	0,0	0,0	0,0
Total	Total	100,0	100,0	100,0	100,0	100,0	100,0	100,0	100,0	100,0	100,0

Fuente: El Gasto Público en Servicios Sociales 2010. No publicado

2.3. GASTO Y FINANCIACIÓN

GASTO PÚBLICO Y PRIVADO DESTINADO A SERVICIOS SOCIALES PARA PERSONAS CON DISCAPACIDAD. SITUACIÓN ACTUAL

- De acuerdo con los datos de la Estadística de Servicios Sociales de EUSTAT –que, como se ha dicho, utiliza una metodología distinta al Estudio del Gasto Público que incluye el gasto privado realizado por familias y empresas, pero no el gasto en SAD–, el gasto corriente total en servicios sociales para las personas con discapacidad asciende en 2010 a 429 millones de euros, de los que 209 –el 49%– fueron financiados por las instituciones públicas y 219 –el 51%– por empresas y familias.
- La financiación privada representa un porcentaje significativo de la financiación de los centros de ocio (47% del gasto), las asociaciones y servicios centrales (54%), y, sobre todo, los centros de empleo (77%). Por el contrario, la participación de las familias en la financiación de los centros residenciales y de día está por debajo del 10%.

Tabla 44. Gasto corriente en los servicios sociales destinados a las personas con discapacidad, por titularidad de los centros y Territorio Histórico. 2010

		Álava	Bizkaia	Gipuzkoa	CAPV
Centros públicos	Gasto público (en miles de euros)	28.982	29.604	19.167	77.754
	Gasto privado (en miles de euros)	6.896	7.242	2.692	16.830
	Gasto total (en miles de euros)	35.878	36.847	21.860	94.584
	Gasto público per cápita (euros por habitante)	91,3	25,7	27,1	35,7
Centros privados	Gasto público (en miles de euros)	9.444	70.092	51.964	131.500
	Gasto privado (en miles de euros)	11.821	92.653	98.562	203.037
	Gasto total (en miles de euros)	21.265	162.745	150.526	334.536
	Gasto público per cápita (euros por habitante)	29,8	60,8	73,5	60,4
Total centros	Gasto público (en miles de euros)	38.426	99.696	71.132	209.254
	Gasto privado (en miles de euros)	18.717	99.896	101.254	219.867
	Gasto total (en miles de euros)	57.143	199.592	172.386	429.120
	Gasto público per cápita (euros por habitante)	121,1	86,4	100,6	96,1

Gráfico 87. Distribución del gasto corriente en servicios sociales destinados a personas con discapacidad, por tipo de centro. CAPV. 2010

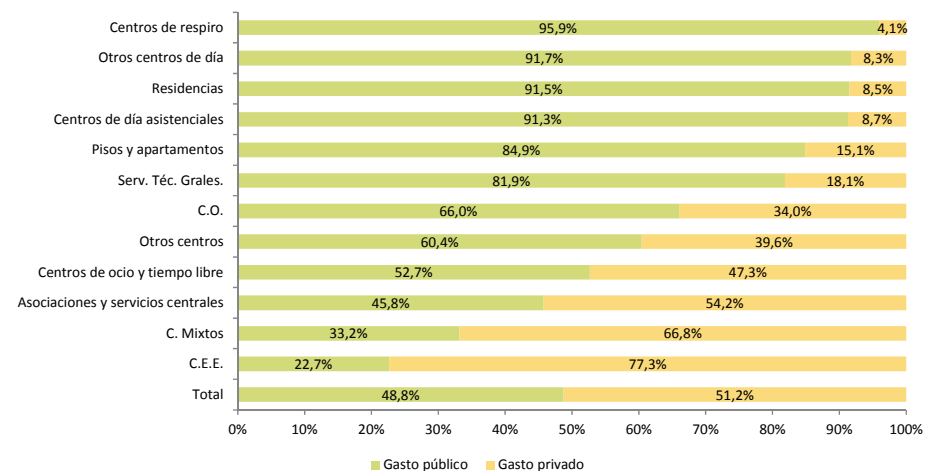

2.3. GASTO Y FINANCIACIÓN

GASTO PÚBLICO Y PRIVADO DESTINADO A SERVICIOS SOCIALES PARA PERSONAS CON DISCAPACIDAD. SITUACIÓN ACTUAL

- De todo el gasto destinado a las personas con discapacidad que se tiene en cuenta en este estudio, el 43% proviene de las ventas que realizan los CEE, el 34% de las Diputaciones forales y el 5,1% de las aportaciones que realizan las personas con discapacidad o sus familias en concepto de copago por los servicios recibidos.
- La financiación pública se destina fundamentalmente a los centros residenciales (58 millones), los CEE (44 millones) y los centros de día asistenciales (24 millones).

Tabla 45. Gasto corriente (en miles de euros) en servicios sociales destinados a personas con discapacidad, por financiación. 2010

	Financiación pública				Total	Financiación privada	% financiación pública
	Admón. central	Gobierno Vasco	Diputaciones Forales	Ayuntamientos			
Asociaciones y servicios centrales	772	2.796	9.199	1.138	13.904	16.486	45,8
Residencias	11	619	58.102	24	58.756	5.434	91,5
Pisos y apartamentos	0	862	18.029	24	18.915	3.373	84,9
Centros de respiro	0	2	1.942	0	1.944	83	95,9
Centros de día asistenciales	171	840	23.311	257	24.579	2.340	91,3
Centros de ocio y tiempo libre	40	72	1.612	116	1.840	1.654	52,7
Otros centros de día	0	438	404	0	842	76	91,7
C.O.	180	4	13.285	508	13.978	7.192	66,0
C.E.E.	36.869	2.769	3.416	1.444	44.498	151.950	22,7
C. Mixtos	4.539	1.043	6.028	34	11.644	23.463	33,2
Serv. Téc. Grales.	0	438	9.220	48	9.706	2.152	81,9
Otros centros	741	3.378	4.462	67	8.648	5.664	60,4
Total	43.323	13.261	149.009	3.660	209.254	219.867	48,8

Gráfico 88. Distribución porcentual del gasto corriente destinado al sector de la discapacidad por fuentes de financiación. CAPV. 2010

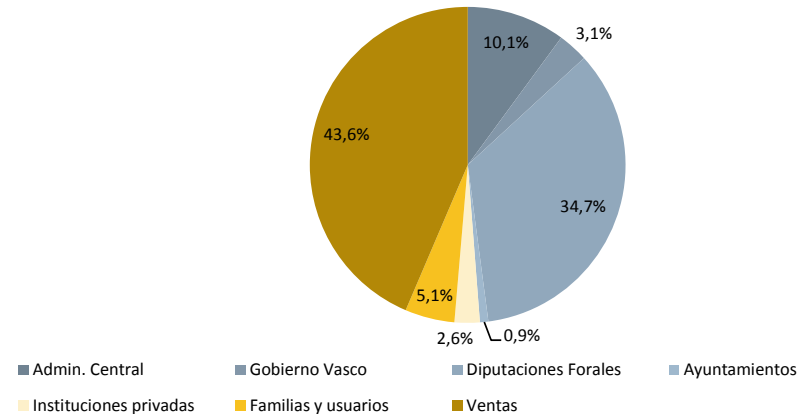

2.3. GASTO Y FINANCIACIÓN

GASTO PÚBLICO Y PRIVADO DESTINADO A SERVICIOS SOCIALES PARA PERSONAS CON DISCAPACIDAD. DATOS DE EVOLUCIÓN

- Desde el punto de vista de la evolución del gasto total, en 2010 se produce un incremento relativamente importante –de casi el 10%–, frente al estancamiento experimentado entre 2008 y 2009. El crecimiento, en cualquier caso, es bastante más claro en el caso de Gipuzkoa y Bizkaia que en el caso de Álava.

Gráfico 89. Evolución del gasto corriente y el gasto per cápita en servicios sociales destinados a personas con discapacidad, por Territorio Histórico. 1994-2010

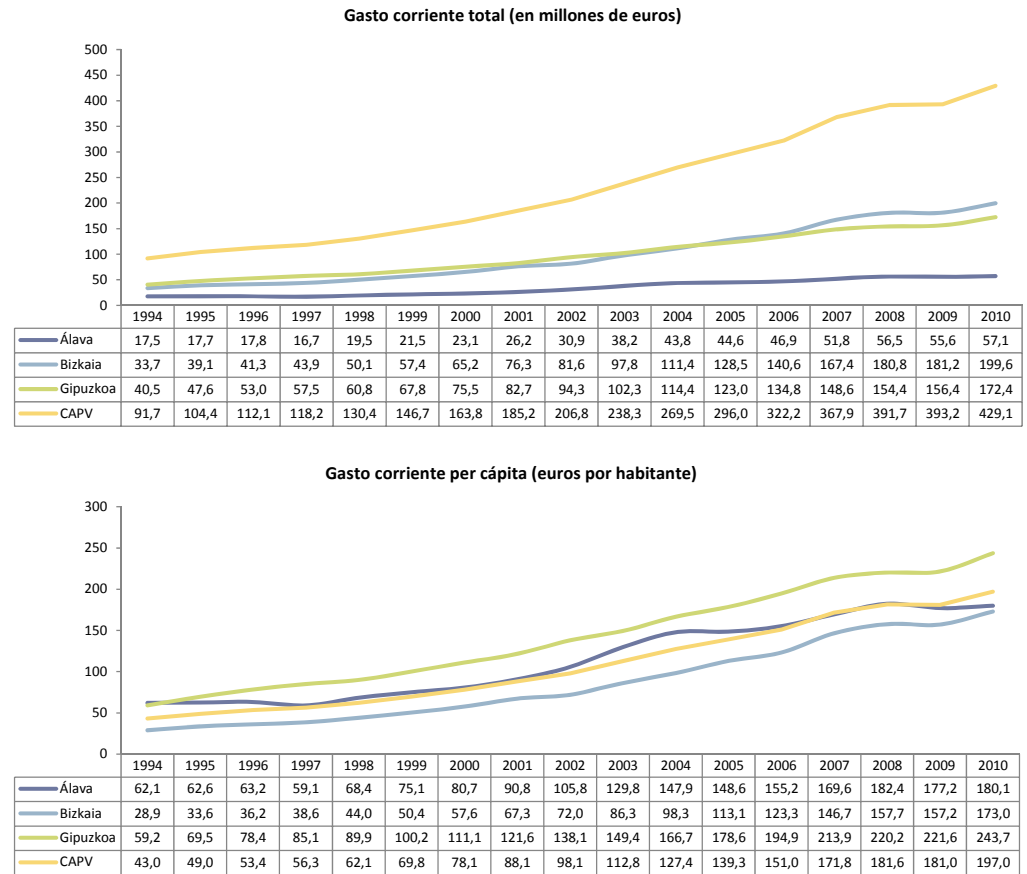

2.3. GASTO Y FINANCIACIÓN

COSTES UNITARIOS EN LOS CENTROS RESIDENCIALES PARA PERSONAS CON DISCAPACIDAD. SITUACIÓN ACTUAL.

- Como se observa en el gráfico anexo, la estructura de costes de los centros residenciales para personas con discapacidad es muy heterogénea: el gasto de los centros residenciales públicos de Bizkaia –86.372 euros por plaza– multiplica por cuatro el coste plaza que registran los centros privados del territorio alavés.
- En el conjunto de la CAPV, el coste plaza de los centros públicos multiplica por 1,7 el coste de los centros de titularidad privada. En ese aspecto, las diferencias más marcadas se dan en Álava, donde el coste plaza de las residencias públicas multiplica por 2,3 el de las privadas. Por el contrario, la menor diferencia se da en los pisos y apartamentos de Gipuzkoa.

Gráfico 90. Gasto corriente anual por plaza (en euros) de los centros residenciales destinados a personas con discapacidad, por tipo de centro, Territorio Histórico y titularidad. 2010

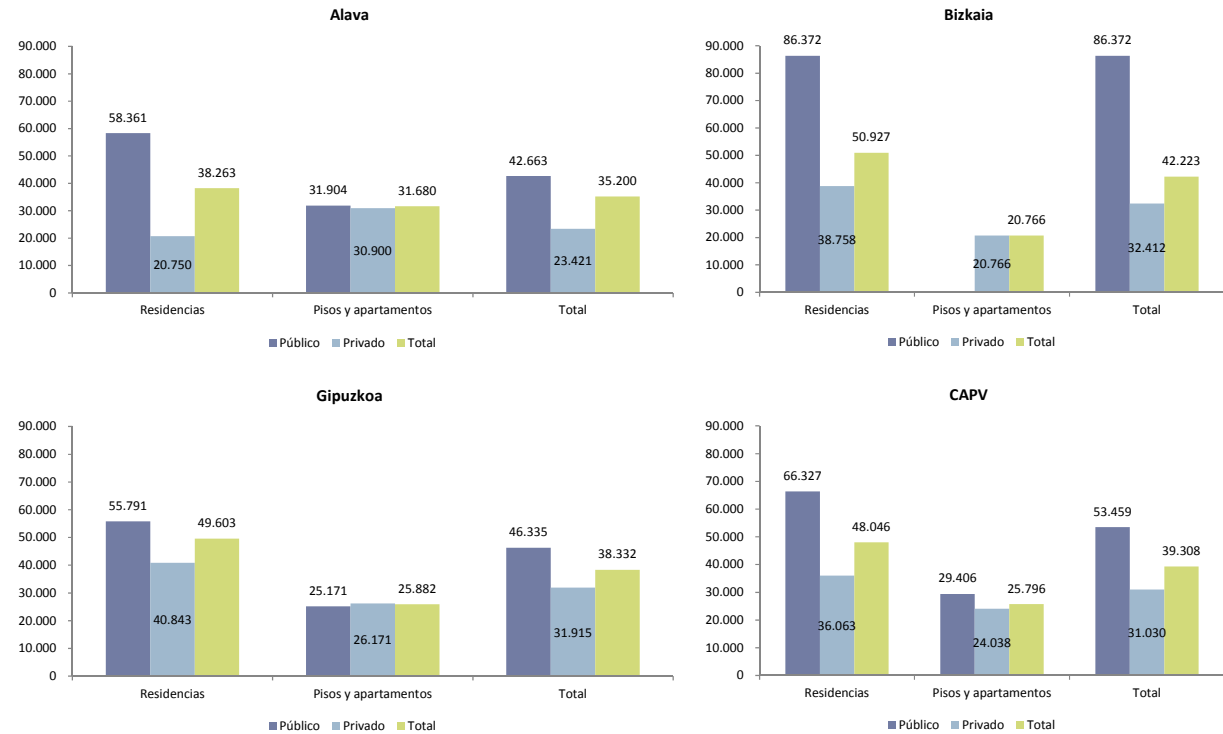

2.3. GASTO Y FINANCIACIÓN

COSTES UNITARIOS EN LOS CENTROS RESIDENCIALES PARA PERSONAS CON DISCAPACIDAD. DATOS DE EVOLUCIÓN

- En lo que se refiere a la evolución del gasto corriente anual por plaza, cabe hablar de una cierta moderación en el ritmo en el que este se ha venido incrementando, especialmente en lo que se refiere a los centros de titularidad privada.

Gráfico 91. Evolución del gasto corriente anual por plaza (en miles de euros) de los centros residenciales destinados a personas con discapacidad, por Territorio Histórico y titularidad. 1994-2010

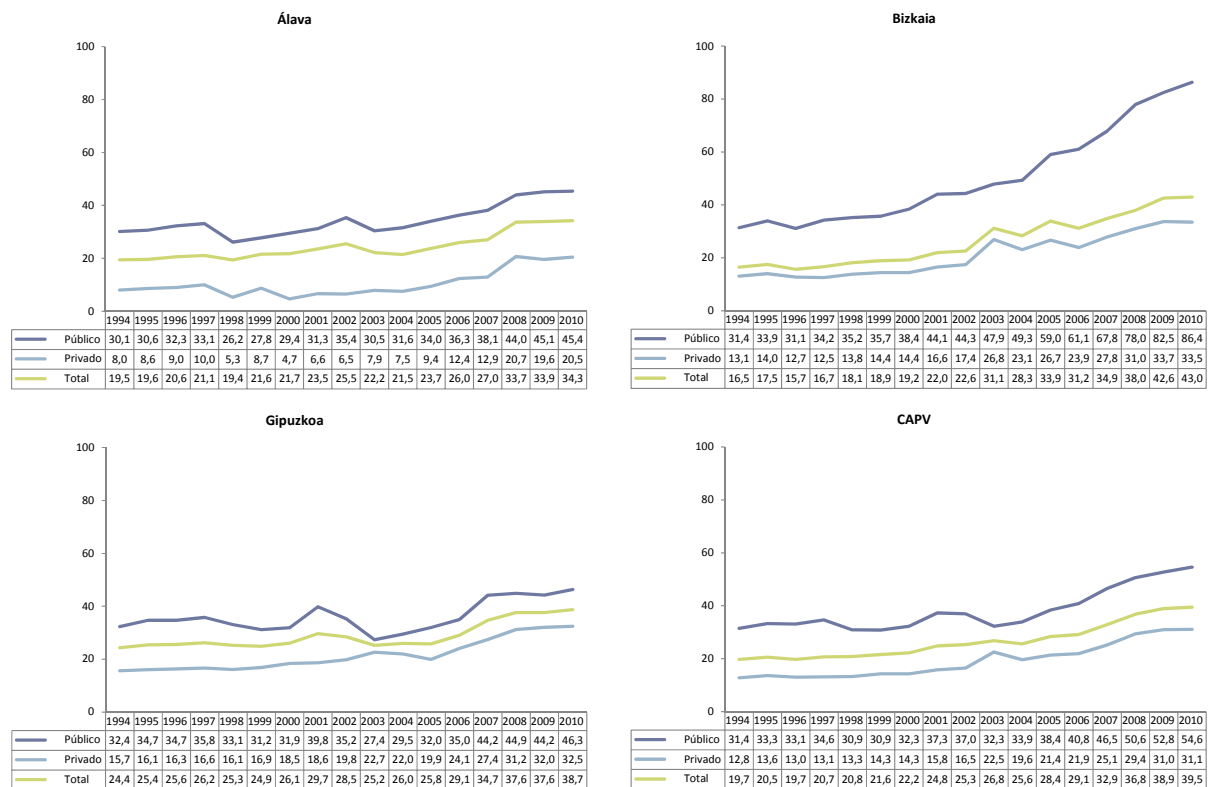

2.3. GASTO Y FINANCIACIÓN

PARTICIPACIÓN ECONÓMICA DE LAS PERSONAS USUARIAS EN LOS CENTROS RESIDENCIALES PARA PERSONAS CON DISCAPACIDAD. SITUACIÓN ACTUAL

- La cuota media mensual de los centros residenciales vizcaínos es más baja que en los otros dos territorios y, siendo más elevados los costes medios por plaza, la aportación que los usuarios realizan en relación al coste total resulta con diferencia el más reducido.

Gráfico 92. Cuota media mensual por usuario en los centros residenciales para personas con discapacidad, por Territorio Histórico. 2010 (en euros)



Gráfico 93. Proporción del gasto total por persona usuaria de los centros residenciales para personas con discapacidad que abonan los y las usuarias, por Territorio Histórico. 2010



2.3. GASTO Y FINANCIACIÓN

PARTICIPACIÓN ECONÓMICA DE LAS PERSONAS USUARIAS EN LOS CENTROS RESIDENCIALES PARA PERSONAS CON DISCAPACIDAD. DATOS DE EVOLUCIÓN.

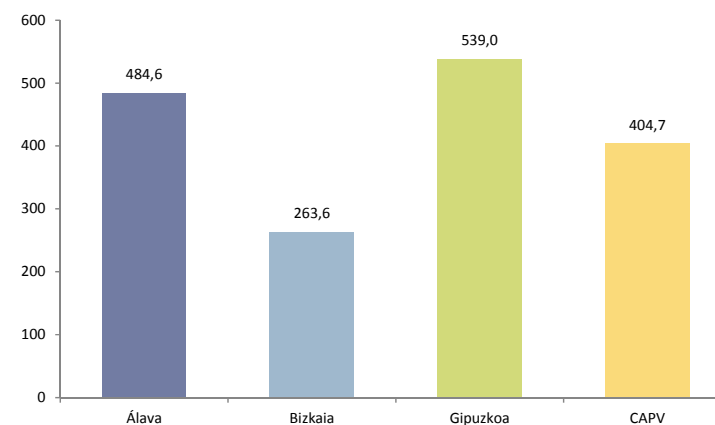
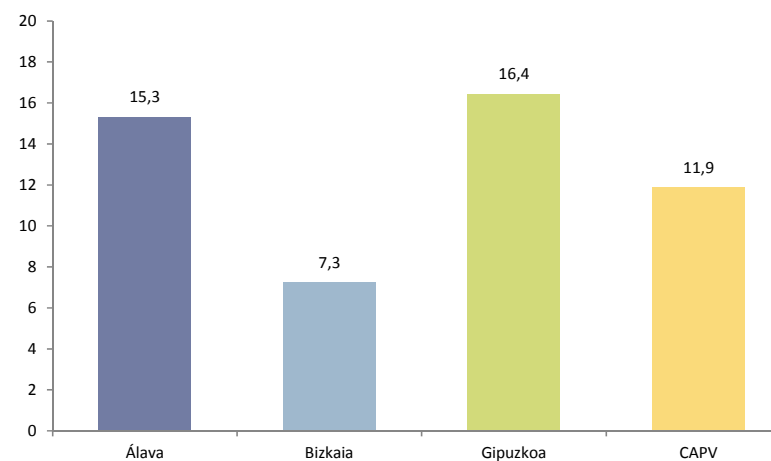
- La cuota media mensual de los centros residenciales para personas con discapacidad de la CAPV ha ido incrementándose de forma gradual a lo largo de los años. Entre 2009 y 2010, el incremento en el conjunto de la CAPV ha sido del 8%. Sin embargo, mientras que en Álava y Gipuzkoa la cuota media se ha incrementado (en un 15% y un 27%, respectivamente), en Bizkaia se ha reducido en un 13%.
- En lo que se refiere a la proporción del gasto que abonan las personas usuarias, se ha mantenido a lo largo de los años relativamente estable, en torno al 10%. Destaca en cualquier caso en los últimos años la reducción del porcentaje de copago en las residencias vizcaínas y el incremento en las guipuzcoanas.

Gráfico 94. Evolución de la cuota media mensual por usuario en los centros residenciales para personas con discapacidad, por Territorio Histórico. 1994-2010 (en euros)



Gráfico 95. Evolución de la proporción del gasto total por persona usuaria de los centros residenciales para personas con discapacidad que abonan los y las usuarias, por Territorio Histórico. 1994-2010 (en porcentajes)



2.3. GASTO Y FINANCIACIÓN

COMPARATIVA CON LOS PAÍSES DE LA UNIÓN EUROPEA

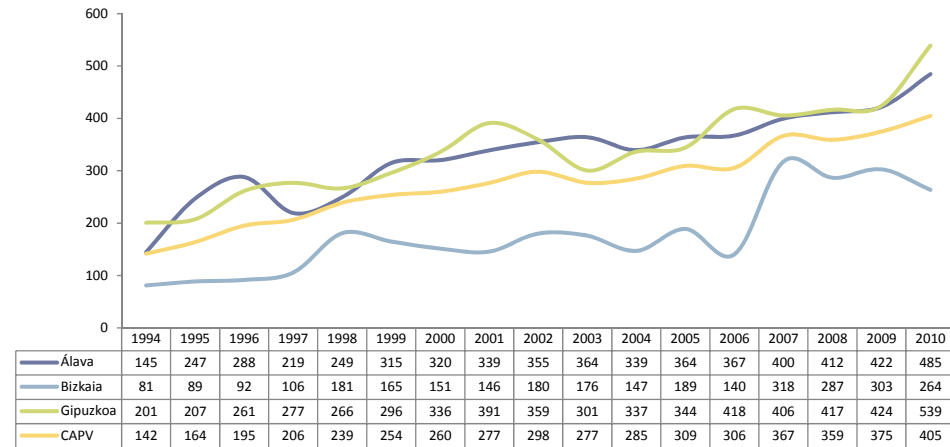
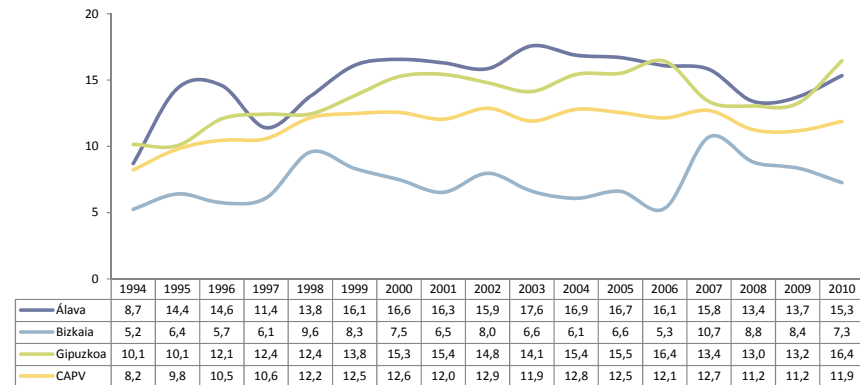
- Si se compara el gasto que en la CAPV se realiza en servicios de atención directa a las personas con discapacidad, tanto en términos de euros por habitante como en términos de poderes de paridad de compra, se observa que la CAPV se encuentra a cierta distancia de la media de la UE15, con un gasto de 85 euros, frente a los 155 del conjunto de esos países.
- La diferencia es aún mayor si la comparación se realiza en términos de gasto en relación al PIB, dado que el PIB por habitante vasco es más elevado que el de la Unión.

Tabla 46. Gasto en prestaciones en especie destinadas a la función invalidez en la CAPV y en la Unión Europea. 2010

	Millones de euros	Euros por habitante (en PPC)	% PIB
Luxemburgo	435	715,0	1,090
Suecia	7.995	693,4	2,285
Dinamarca	3.508	460,6	1,489
Finlandia	2.007	313,7	1,122
Alemania	21.823	253,5	0,874
Austria	1.546	166,3	0,540
Francia	11.468	155,9	0,592
UE-15	65.265	155,2	0,576
Holanda	2.568	141,6	0,436
Bélgica	1.731	141,4	0,486
UE-27	66.573	132,7	0,542
Reino Unido	7.129	114,4	0,417
Álava	26	89,0	0,259
Bizkaia	92	85,1	0,273
CAPV	173	85,0	0,266
Gipuzkoa	55	82,8	0,257
España	2.859	66,6	0,273
Irlanda	241	48,2	0,154
Portugal	270	30,5	0,156
Grecia	307	29,6	0,138
Italia	1.378	21,8	0,089

Fuentes: Eurostat y Eustat. Sistema Europeo de Estadísticas Integradas de Protección Social (SEEPS)

Gráfico 96. Gasto en prestaciones en especie destinadas a la función invalidez en la CAPV y en la Unión Europea. 2010

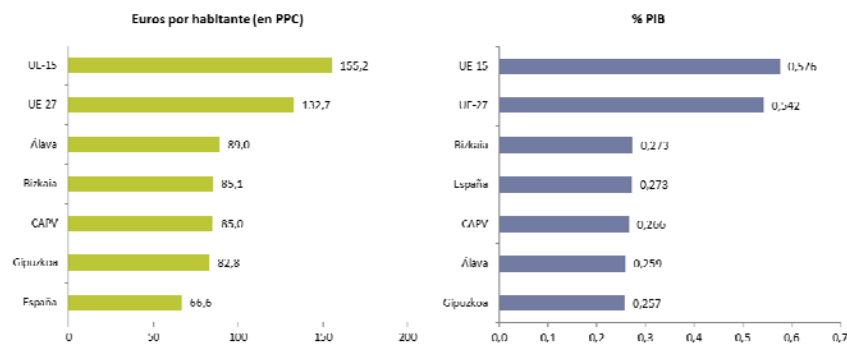

2.3. GASTO Y FINANCIACIÓN

COMPARATIVA CON LOS PAÍSES DE LA UNIÓN EUROPEA

- Como ocurría en el caso de los servicios de atención directa a las personas mayores, los datos indican que a nivel de la CAPV se ha mantenido una tendencia sostenida al incremento, pasando de un gasto de 17,1 euros por habitante en 1995 a 79 en 2010. En Álava, sin embargo, se ha producido una cierta caída entre 2009 y 2010.
- Desde el punto de vista evolutivo, la tendencia es similar tanto en la UE como en España y la CAPV, con lo que el diferencial con los países de Europa se ha ido manteniendo.

Gráfico 97. Evolución del gasto por habitante en prestaciones en especie destinadas a la función invalidez en la CAPV. 1995-2010



Gráfico 98. Evolución del gasto en prestaciones en especie (en % del PIB) destinadas a la función invalidez en la CAPV y la UE. 2005-2010



3. FAMILIA, INFANCIA, JUVENTUD Y MUJER

3.1. OFERTA DE SERVICIOS

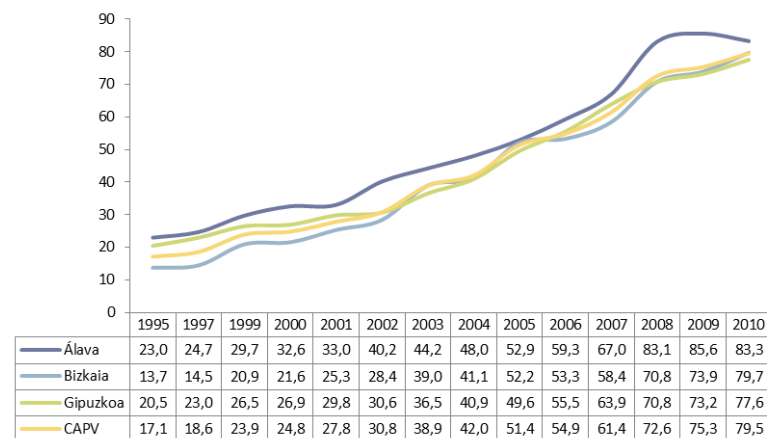
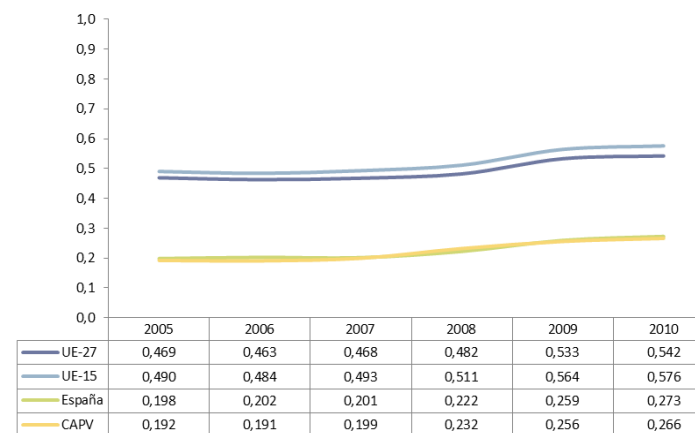
CENTROS Y ASOCIACIONES DESTINADOS A FAMILIAS, INFANCIA Y JUVENTUD: SITUACIÓN ACTUAL

- En 2010, hay en el conjunto de la CAPV 341 centros y asociaciones orientadas al sector de la infancia, la familia, la mujer y/o la juventud. Del total de centros y asociaciones, 166 son de titularidad pública y 175 de titularidad privada.
- De todos estos centros, el 23% son pisos y apartamentos de larga estancia, y el 19% residencias de corta y media estancia, con lo que la oferta residencial representaría el 42% de todos los centros y servicios.
- En el conjunto de la CAPV, el 48% de los centros son de titularidad pública, siendo el porcentaje más elevado el de Álava (69%) y el más bajo el de Bizkaia (39%).
- Tomados todos los centros en conjunto, la CAPV cuenta con 1,6 centros por cada 10.000 habitantes. La densidad más elevada corresponde a Álava (dos centros por cada 10.000 habitantes) y la más baja a Gipuzkoa (1,6).

Tabla 47. Distribución de los centros de servicios sociales destinados a familia, infancia, juventud y mujer, por titularidad, tipo y Territorio Histórico. 2010

	Álava			Bizkaia			Gipuzkoa			CAPV		
	Pública	Privada	Total	Pública	Privada	Total	Pública	Privada	Total	Pública	Privada	Total
Asociaciones y servicios centrales	0	4	4	0	22	22	0	8	8	0	34	34
Residencias larga estancia	2	0	2	1	7	8	2	0	2	5	7	12
Pisos y apartamentos larga estancia	12	5	17	12	17	29	7	15	22	31	37	68
Residencias corta y media estancia	14	0	14	24	14	38	27	2	29	65	16	81
Otros centros de día	8	2	10	1	30	31	1	1	2	10	33	43
Servicios Técnicos Generales	6	0	6	34	1	35	12	0	12	52	1	53
Otros centros	1	8	9	2	24	26	0	15	15	3	47	50
Total	43	19	62	74	115	189	49	41	90	166	175	341
Distribución	69,4	30,6	100	39,2	60,8	100	54,4	45,6	100	48,7	51,3	100
Densidad	1,4	0,6	2,0	0,6	1,0	1,6	0,7	0,6	1,3	0,8	0,8	1,6

Gráfico 99. Distribución de los centros de servicios sociales destinados a familia, infancia, juventud y mujer, por titularidad, tipo y Territorio Histórico. 2010

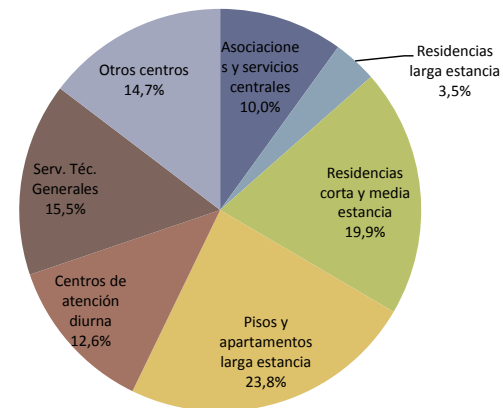

3.1. OFERTA DE SERVICIOS

LOS SERVICIOS RESIDENCIALES PARA FAMILIAS, MUJERES, JÓVENES E INFANCIA: SITUACIÓN ACTUAL

- En lo que se refiere a los servicios residenciales, los 161 centros que existen en la CAPV ofrecen un total de 1.652 plazas de atención.
- De ellas, el 22% son residencias de larga estancia, el 36% pisos y apartamentos de larga estancia y el 42% residencias de corta y media estancia. La mayor proporción de residencias de larga estancia corresponde a Bizkaia, con el 30% de las plazas ubicadas en este tipo de centros.
- En lo que se refiere a la cobertura total que ofrecen estos centros, en 2010 asciende a 7,6 plazas por cada 10.000 habitantes. Las diferencias al respecto son reducidas, con una cobertura de 8 plazas por 10.000 habitantes en Álava, 7,9 en Bizkaia y 6,9 en Gipuzkoa.

Tabla 48. Número de centros, plazas y tamaño medio de los servicios residenciales destinados a familia, infancia, juventud y mujer, por Territorio Histórico. 2010

		Álava	Bizkaia	Gipuzkoa	CAPV
Centros	Residencias de larga estancia	2	8	2	12
	Pisos y apartamentos larga estancia	17	29	22	68
	Residencias corta y media estancia	14	38	29	81
	Total	33	75	53	161
Plazas	Residencias de larga estancia	32	276	54	362
	Pisos y apartamentos larga estancia	125	302	174	601
	Residencias corta y media estancia	97	333	259	689
	Total	254	911	487	1.652
Tamaño medio	Residencias de larga estancia	16,0	34,5	27,0	30,2
	Pisos y apartamentos larga estancia	7,4	10,4	7,9	8,8
	Residencias corta y media estancia	6,9	8,8	8,9	8,5
	Total	7,7	12,1	9,2	10,3
Cobertura	Residencias de larga estancia	1,0	2,4	0,8	1,7
	Pisos y apartamentos larga estancia	3,1	2,9	3,7	3,2
	Residencias corta y media estancia	3,9	2,6	2,5	2,8
	Total	8,0	7,9	6,9	7,6

Gráfico 100. Características de los servicios residenciales destinados a familia, infancia, juventud y mujer, por Territorio Histórico. 2010

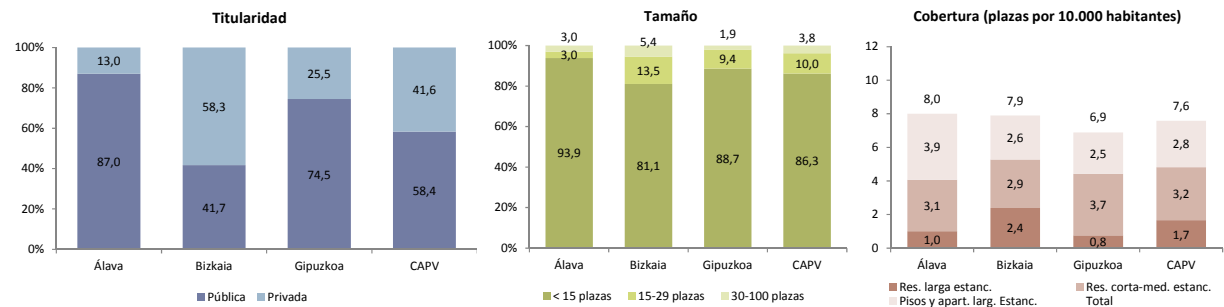

3.1. OFERTA DE SERVICIOS

LOS SERVICIOS RESIDENCIALES PARA FAMILIAS, MUJERES, JÓVENES E INFANCIA: DATOS DE EVOLUCIÓN

- 2009 fue el año en el que se registraron un mayor número de plazas residenciales para estos colectivos, con un total de 1.826. En 2010, ese número ha descendido de forma relativamente importante, hasta las 1.646 plazas. Si bien se trata de una cifra inferior a la de 2009 o 2008, se trata de un número superior al registrado en cualquier otro año.

Gráfico 101. Evolución del número de plazas residenciales según el sector de la población atendida, por Territorio Histórico. 1994-2010

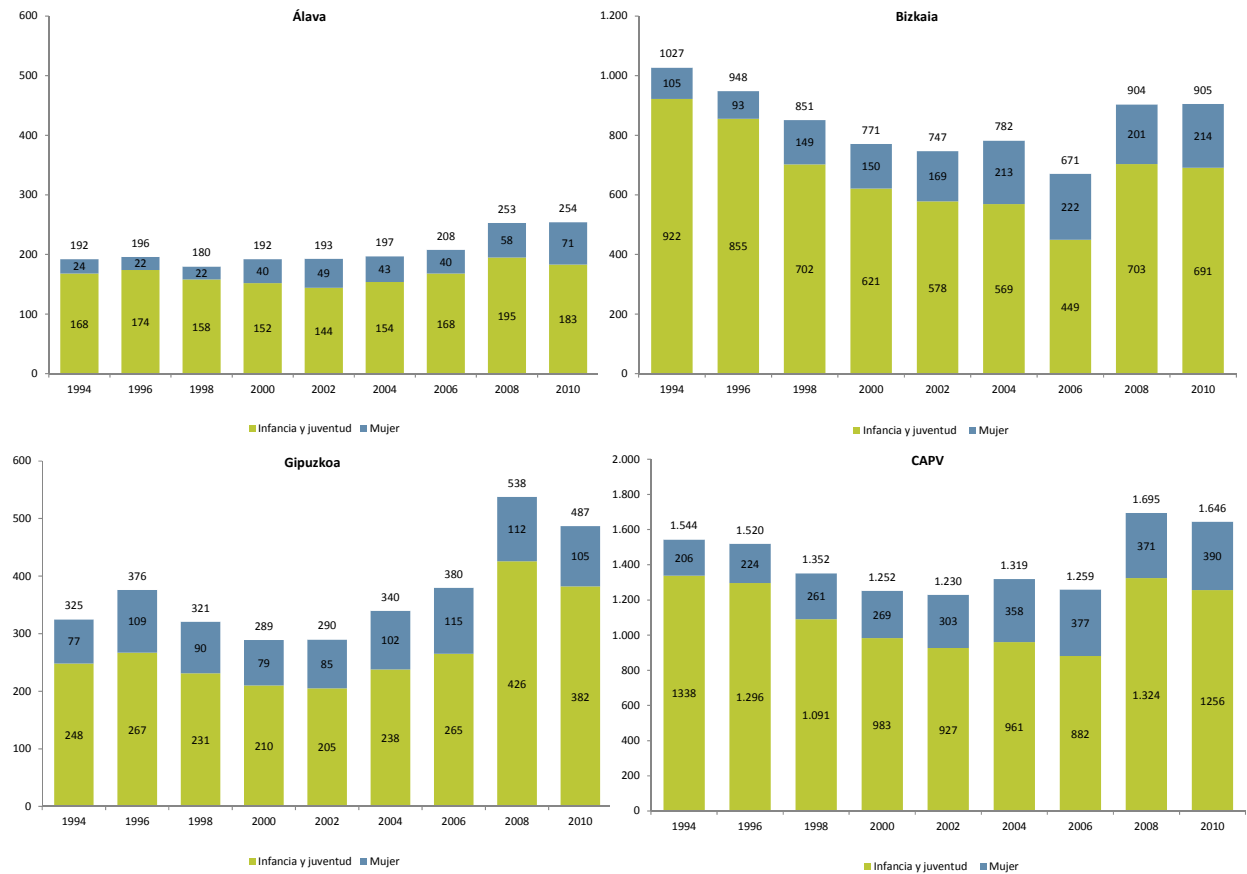

3.1. OFERTA DE SERVICIOS

LOS SERVICIOS RESIDENCIALES PARA FAMILIAS, PERSONAS JÓVENES E INFANCIA: DATOS DE EVOLUCIÓN

- Como consecuencia de esos descensos en el número de plazas, las tasas de cobertura de los centros específicamente orientados al sector de la infancia y la juventud han bajado en los tres territorios, pasando del 6,7 al 5,8.
- En el caso de los centros residenciales para mujeres, la situación es más heterogénea: en Álava se ha producido una caída fuerte, tras unos incrementos también muy destacados en años anteriores, en Gipuzkoa se ha producido en cambio un pequeño incremento, mientras que la cobertura alavesa ha tendido al alza, pero de forma muy contenida.

Gráfico 102. Evolución de la cobertura de plazas residenciales (plazas por cada 10.000 habitantes) destinadas a familia infancia y juventud, por Territorio Histórico. 1994-2010



Gráfico 103. Evolución de la cobertura de plazas residenciales destinadas (plazas por cada 10.000 habitantes) al colectivo mujer, por Territorio Histórico. 1994-2010



3.1. OFERTA DE SERVICIOS

LOS SERVICIOS RESIDENCIALES PARA FAMILIAS, PERSONAS JÓVENES E INFANCIA: DATOS DE EVOLUCIÓN

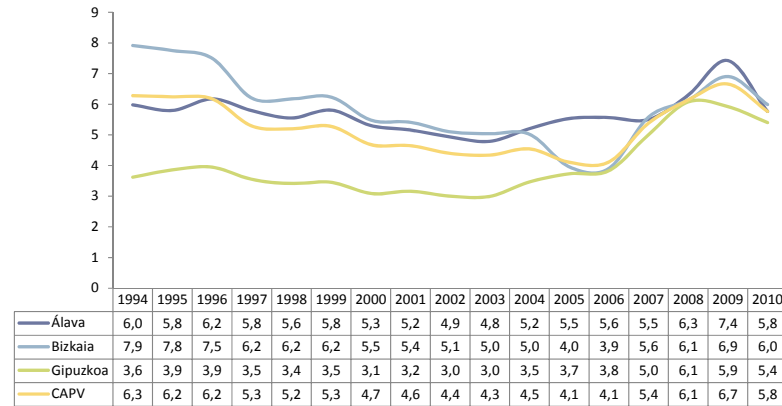
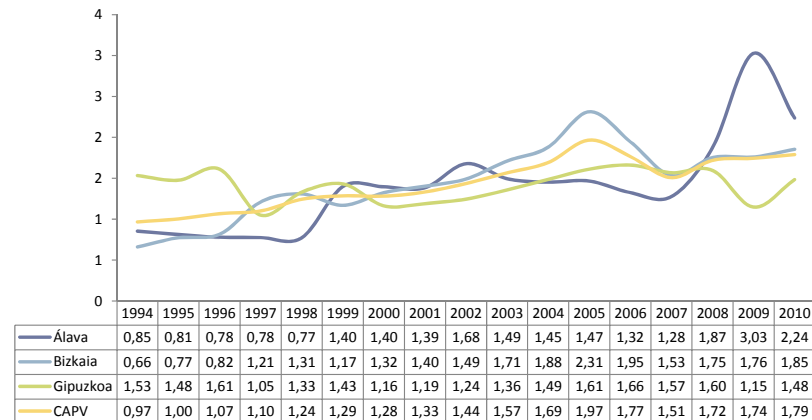
- En relación a la titularidad de los centros, Álava mantiene el peso de los centros públicos, que representan en 2010 casi el 90% de toda la oferta. En Gipuzkoa tampoco se han producido cambios de importancia, mientras que en Bizkaia el porcentaje de centros públicos ha ido descendiendo de forma paulatina, de casi el 50% en 2004 al 33% en 2010.
- En lo que se refiere al tamaño de los centros, el porcentaje que representan los que tienen menos de 15 plazas es similar en los tres territorios, y puede decirse que se ha mantenido estable tras crecer, sobre todo en Bizkaia y Álava, durante la pasada década.

Gráfico 104. Evolución de la distribución porcentual de plazas en servicios residenciales de titularidad pública destinados a familia, infancia, juventud y mujer en la CAPV. 1994-2010



Gráfico 105. Evolución de la distribución porcentual de centros residenciales de menos de 15 plazas destinados a familia, infancia, juventud y mujer en la CAPV. 1994-2010



3.1. OFERTA DE SERVICIOS

CENTROS DE DÍA PARA FAMILIA, INFANCIA, JUVENTUD Y MUJER: SITUACIÓN ACTUAL

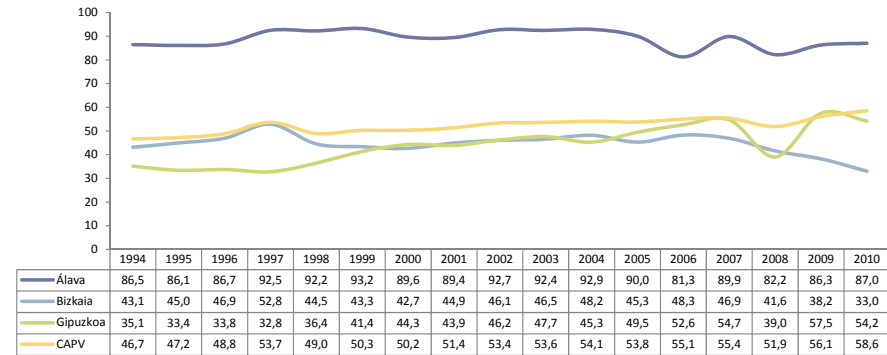
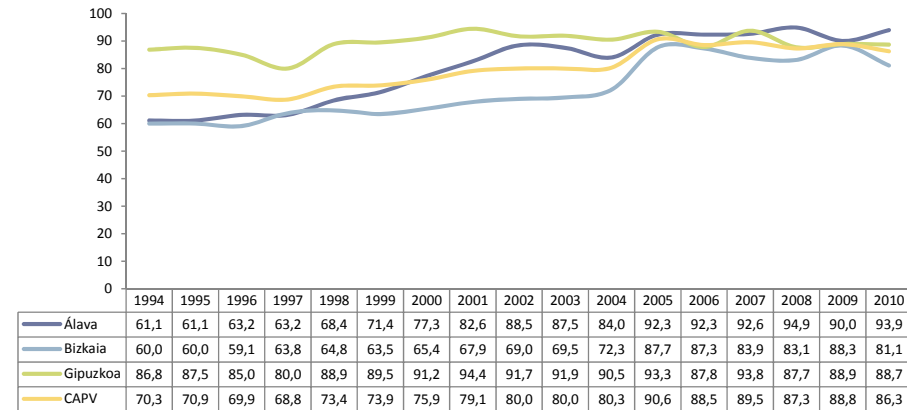
- En el año 2010 la CAPV cuenta con 43 centros destinados a la atención diurna al colectivo de familia, infancia, juventud y mujer. De ellos, 10 están en Álava, 31 en Bizkaia y sólo 2 en Gipuzkoa.
- Los tres territorios ofrecen, conjuntamente, un total de 1.024 plazas de atención diurna, de las que 738 pertenecen a Bizkaia, 163 son de Álava y 46 plazas pertenecen a Gipuzkoa.
- Las diferencias en términos de cobertura son muy acusadas, especialmente en lo que se refiere a Gipuzkoa: mientras que en Bizkaia la cobertura es de 7,1 plazas por cada 10.000 habitantes y en Álava de 5, las 46 plazas guipuzcoanas apenas representan una cobertura del 0,7.
- En cuanto al tamaño medio, los centros más pequeños son los alaveses y los más grandes los vizcaínos.

Tabla 49. Centros, plazas y tamaño medio de los centros de día asistenciales destinados al colectivo familia, infancia, juventud y mujer, por titularidad de los centros y Territorio Histórico. 2010

		Álava		Bizkaia		Gipuzkoa		CAPV	
		Nº	%	Nº	%	Nº	%	Nº	%
Centros	Públicos	8	80,0	1	3,2	1	50,0	10	23,3
	Privados con fin. pública	2	20,0	14	45,2	1	50,0	17	39,5
	Privados sin fin. pública	0	0,0	16	51,6	0	0,0	16	37,2
	Total	10	100,0	31	100,0	2	100,0	43	100,0
Plazas	Públicos	86	52,8	20	2,5	20	43,5	126	12,3
	Privados con fin. pública	77	47,2	765	93,9	26	56,5	868	84,8
	Privados sin fin. pública	0	0,0	30	3,7	0	0,0	30	2,9
	Total	163	100,0	815	100,0	46	100,0	1.024	100,0
Cobertura (por 10.000 habitantes)		5,1	-	7,1	-	0,7	-	4,7	-

Gráfico 106. Cobertura (plazas por 10.000 habitantes) y tamaño medio de los centros atención diurna destinados al colectivo familia, infancia, juventud y mujer, por Territorio Histórico. 2010

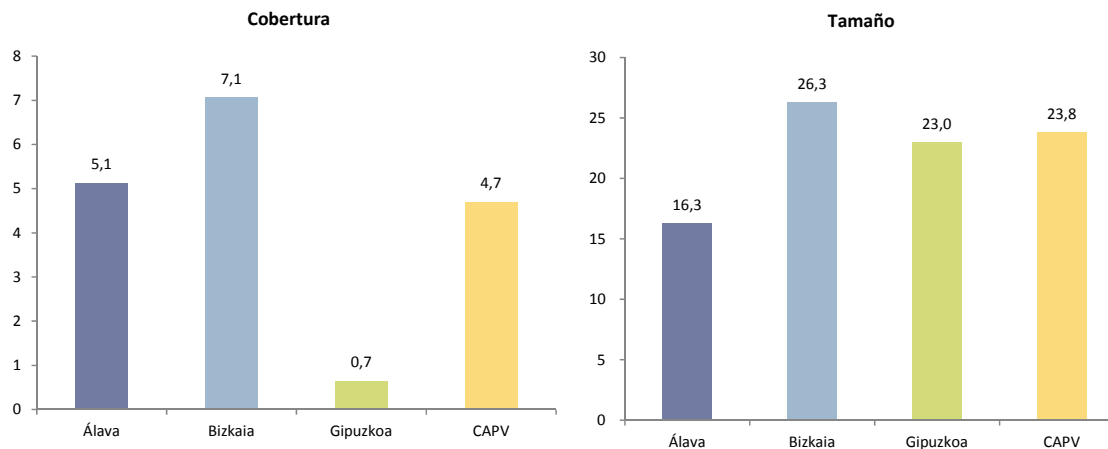

3.1. OFERTA DE SERVICIOS

CENTROS DE DÍA PARA FAMILIA, INFANCIA, JUVENTUD Y MUJER: DATOS DE EVOLUCIÓN

- Desde el punto de vista de la evolución, el comportamiento de los tres territorios ha sido muy desigual, aunque en los últimos años la cobertura ha tendido a crecer. De hecho, en el conjunto de la CAPV estos centros han pasado de una cobertura de 1,3 plazas por cada 10.000 habitantes en 2005 a 4,7 en 2010.
- El número de centros, por otra parte, prácticamente se ha duplicado debido a la creación de un gran número de centros en 2007 en el Territorio Histórico de Bizkaia.

Gráfico 107. Evolución de la cobertura (plazas por 10.000 habitantes) de los centros de atención diurna destinados al colectivo familia, infancia, juventud y mujer, por Territorio Histórico. 2002-2010



Gráfico 108. Evolución del número de centros de atención diurna destinados al colectivo familia, infancia, juventud y mujer, por Territorio Histórico. 1994-2010



3.1. OFERTA DE SERVICIOS

LA ATENCIÓN DOMICILIARIA PRESTADA AL COLECTIVO DE FAMILIA, INFANCIA Y MUJER: SITUACIÓN ACTUAL Y DATOS DE EVOLUCIÓN

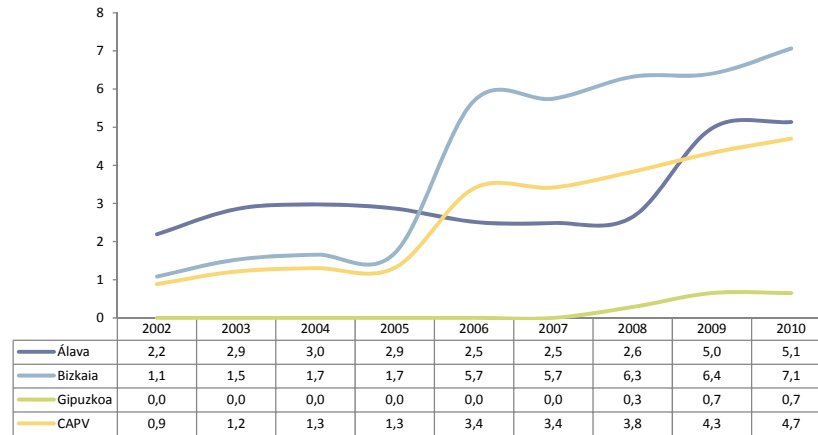
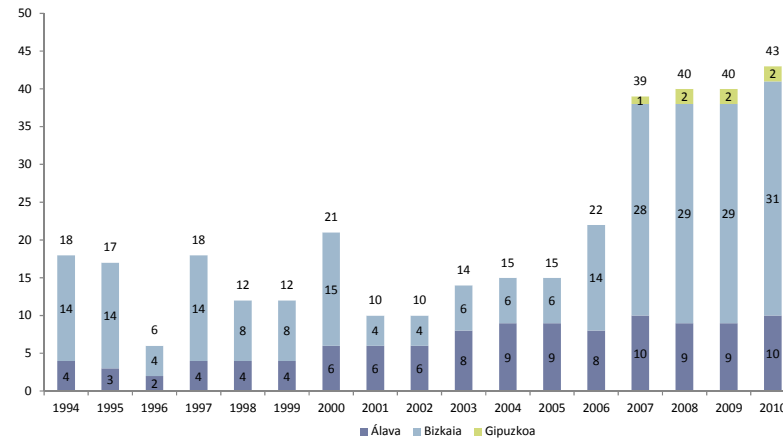
- En total, han recibido servicios de SAD en 2010 388 personas o familias pertenecientes a estos colectivos. Esas familias representan el 2,2% del conjunto de las personas beneficiarias del SAD en el conjunto de la CAPV.
- Como en el caso de las personas mayores y la discapacidad, la cobertura alavesa (4,3) es superior a la de Gipuzkoa (2,1) y a la de Bizkaia (0,9).
- Desde el punto de vista evolutivo, cabe destacar el notable incremento que se ha producido en el número de familias atendidas, tanto en Gipuzkoa como en Álava.

Gráfico 109. Número de personas usuarias, cobertura y peso relativo del SAD destinado al colectivo familia, infancia y juventud, por Territorio Histórico. 2010



Tabla 50. Evolución del número de personas usuarias, de la cobertura y del peso relativo del SAD destinado al colectivo familia, infancia y juventud, por Territorio Histórico. 2006-2010

	Número de personas usuarias					Cobertura (por cada 10.000 habitantes)					% personas usuarias respecto al total				
	2006	2007	2008	2009	2010	2006	2007	2008	2009	2010	2006	2007	2008	2009	2010
Álava	116	52	71	81	138	3,8	1,7	2,3	2,6	4,3	3,0	1,0	1,4	1,5	2,8
Bizkaia	169	148	115	103	104	1,5	1,3	1,0	0,9	0,9	2,4	2,0	1,5	1,3	1,4
Gipuzkoa	67	89	106	104	146	1,0	1,3	1,5	1,5	2,1	1,2	1,6	1,8	1,8	2,6
CAPV	352	289	292	288	388	1,6	1,3	1,4	1,3	1,8	2,1	1,6	1,6	1,5	2,2

3.1. OFERTA DE SERVICIOS

MEDIDAS DE PROTECCIÓN A LA INFANCIA Y LA ADOLESCENCIA: SITUACIÓN ACTUAL

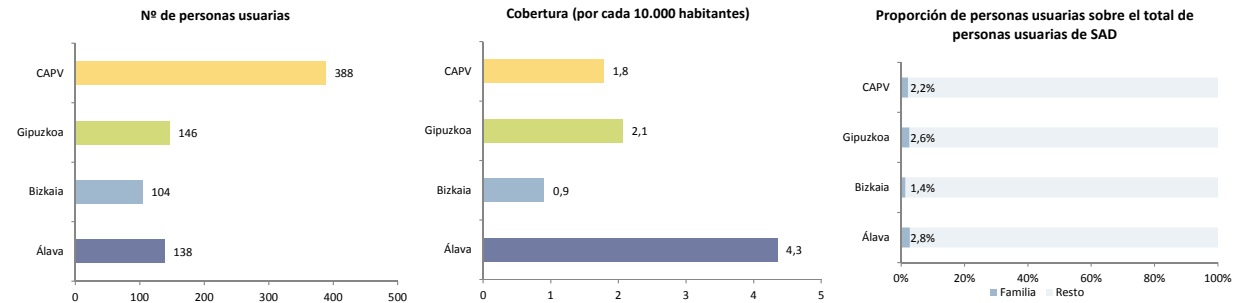
- En 2011, se han abierto en la CAPV un total de 1.827 expedientes a menores en situación de desprotección. De todos ellos, el 10% se abrieron en Álava, el 48% en Bizkaia y el 41% en Gipuzkoa.
- Por otra parte se encuentran en situación de acogimiento un total de 1.817 menores, de los que algo más de mil están en acogimiento residencial y 791 en acogimiento familiar. El mayor peso del acogimiento familiar en relación a todo el acogimiento se registra en Gipuzkoa, donde este modelo representa el 53% de todos los acogimientos. En Álava el porcentaje es del 47% y en Bizkaia del 36%.
- Por otro lado, en 2011 se realizaron 382 nuevas acogidas de menores inmigrantes no acompañados en Bizkaia y en Gipuzkoa.
- La tasa de expedientes abiertos es sensiblemente más baja en Álava que en los otros dos territorios; por su parte, Bizkaia registra la tasa más elevada de acogimientos, si bien la diferencia es pequeña.
- La tasa de acogida de menores inmigrantes no acompañados es de 1,1 por cada 10.000 habitantes. La más alta corresponde a Bizkaia y la más baja a Gipuzkoa.

Tabla 51. Número de expedientes abiertos por las Diputaciones Forales, número de personas menores implicadas en ellos y número de personas menores de edad en acogimiento, por Territorio Histórico. 2011

			Álava	Bizkaia	Gipuzkoa	CAPV
Número	Expedientes abiertos	Expedientes (abs.)	190	879	758	1.827
		Expedientes (%)	10,4	48,1	41,5	100,0
	Menores en acogimiento	Acogimiento familiar	130	350	311	791
		Acogimiento residencial	146	610	270	1.026
		Total en acogimiento	276	960	581	1.817
MENAS	Nuevas acogidas	46*	312	70	382	
Tasa por 1.000 menores de edad	Expedientes abiertos	Expedientes	3,69	5,03	6,39	5,30
		Acogimiento familiar	2,53	2,00	2,62	2,29
	Menores en acogimiento	Acogimiento residencial	2,84	3,49	2,28	2,98
		Total en acogimiento	5,37	5,50	4,90	5,27
	MENAS	Nuevas acogidas	0,89	1,79	0,59	1,11

*El dato corresponde a 2010.

Gráfico 110. Tasa de personas menores de edad implicadas en los expedientes abiertos por las Diputaciones Forales y distribución de los acogimientos, por Territorio Histórico. 2011

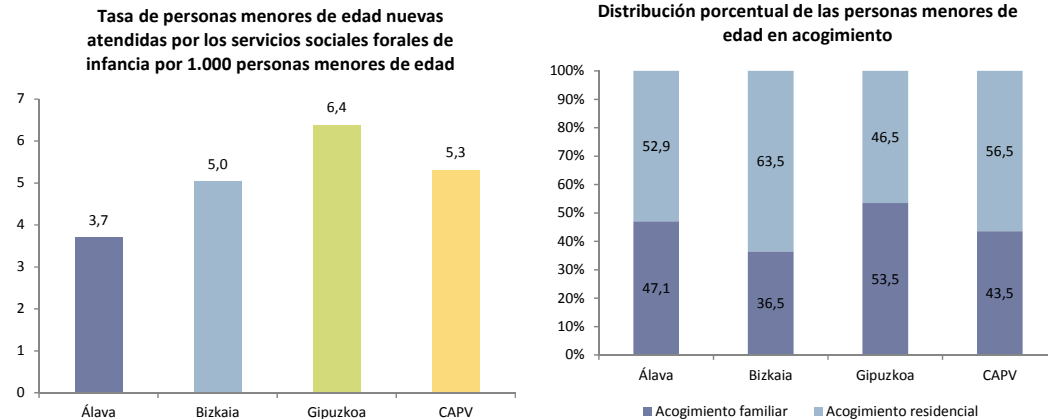

Fuente: Informe anual al Parlamento Vasco 2011. Informe de la Oficina de la Infancia y la Adolescencia.

3.1. OFERTA DE SERVICIOS

MEDIDAS DE PROTECCIÓN A LA INFANCIA Y LA ADOLESCENCIA: DATOS DE EVOLUCIÓN

- Desde el punto de vista evolutivo, el número de expedientes abiertos y de menores implicados en ellos sigue incrementándose, superándose en 2011 el máximo histórico alcanzado en 2008. En 2011, el incremento más claro se produce en Gipuzkoa, mientras que en Bizkaia se ha producido una cierta reducción.
- Como consecuencia de esos incrementos, la tasa de menores atendidos en el ámbito de la protección de menores también ha ido creciendo, particularmente en el Territorio Histórico de Gipuzkoa.

Gráfico 111. Evolución del número de personas menores de edad nuevas atendidas por los servicios sociales forales de infancia. 1995-2011



Gráfico 112. Evolución de la tasa de menores atendidos en el ámbito de la protección de menores (por 1.000 menores de 18 años). 1995-2011



Fuentes: Informes ordinarios del Ararteko al Parlamento Vasco 2007, 2008, 2009 y 2010 e Infancias vulnerables. Informe extraordinario del Ararteko al Parlamento Vasco, 2011. Informe anual al Parlamento Vasco 2011. Informe de la Oficina de la Infancia y la Adolescencia

3.1. OFERTA DE SERVICIOS

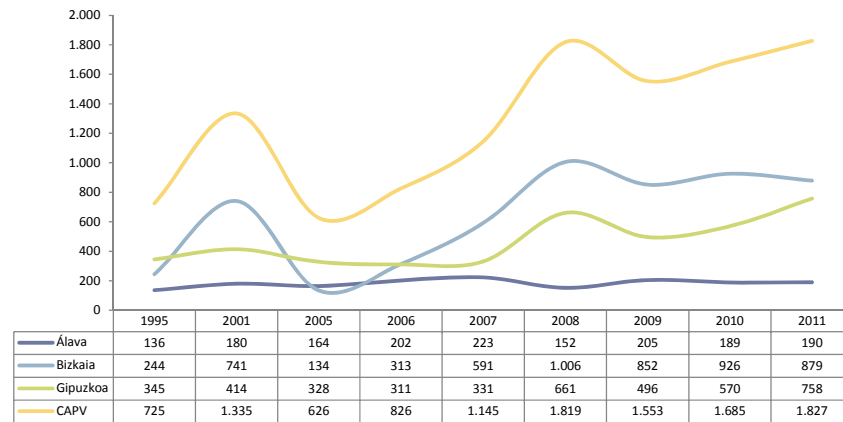
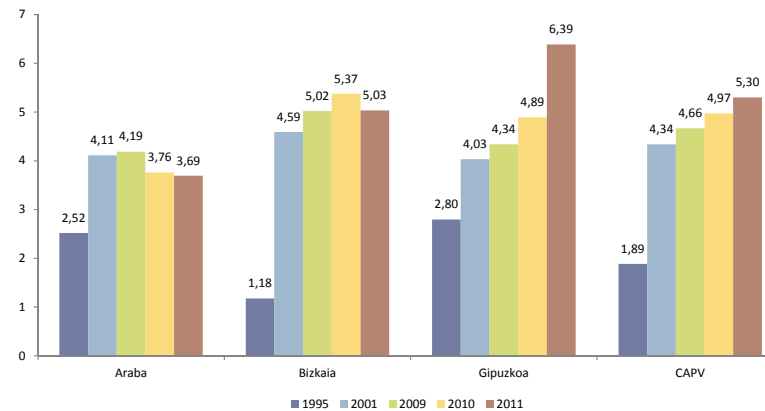
MEDIDAS DE PROTECCIÓN A LA INFANCIA Y LA ADOLESCENCIA: DATOS DE EVOLUCIÓN

- De acuerdo a las mismas fuentes, en 2011 se ha mantenido estable en los tres territorios el número de menores en acogimiento residencial, tras los notables incrementos y decrementos registrados a mediados de la década anterior, especialmente en Bizkaia.
- Los acogimientos familiares, por su parte, mantienen una línea ascendente, en Álava y en Bizkaia, mientras han ido descendiendo en Bizkaia.
- En el conjunto de la CAPV, el peso de los acogimientos familiares ha crecido claramente a lo largo de los años, pasando del 26% en 2000 al 44% en 2011.

Gráfico 113. Evolución del número de acogimientos residenciales y familiares a 31 de diciembre de cada año, por Territorio Histórico. 1995-2011



Gráfico 114. Evolución de la proporción de acogimientos familiares sobre el total de acogimientos a 31 de diciembre de cada año, por Territorio Histórico. 1995-2011



Fuentes: Informes ordinarios del Ararteko al Parlamento Vasco 2007, 2008, 2009 y 2010 e Infancias vulnerables. Informe extraordinario del Ararteko al Parlamento Vasco, 2011.

3.1. OFERTA DE SERVICIOS

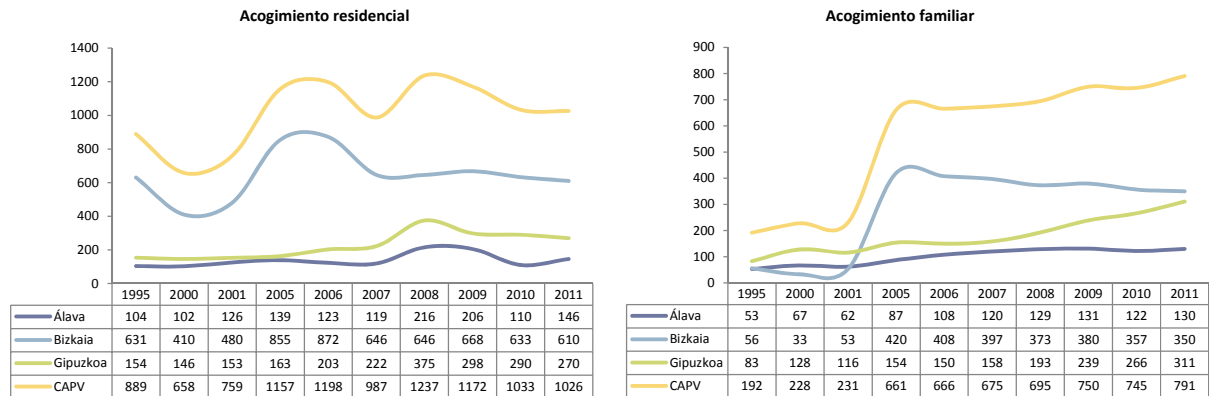
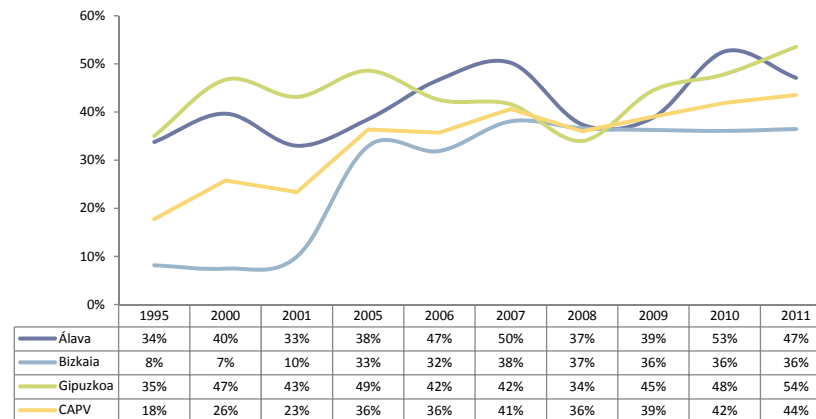
MEDIDAS DE PROTECCIÓN A LA INFANCIA Y LA ADOLESCENCIA: DATOS DE EVOLUCIÓN

- En 2011 se mantiene por otra parte la tendencia, en el conjunto de la CAPV, a la reducción del número de nuevas acogidas de menores inmigrantes no acompañados, al menos en lo que se refiere a Bizkaia y a Gipuzkoa. El análisis no está completo, en cualquier caso, debido a que no se conocen los datos de Álava para ese año.

Gráfico 115. Evolución del número de nuevas acogidas de menores extranjeros no acompañados producidas a lo largo del año. 2005-2011

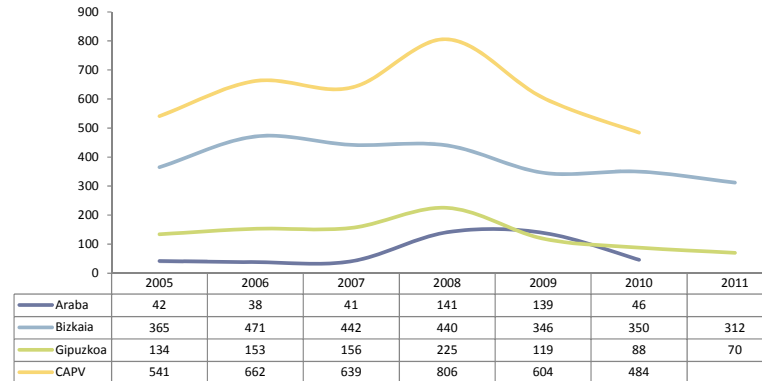

Nota: Sin datos de Araba para el año 2011

Gráfico 116. Evolución de la tasa de nuevas acogidas de menores extranjeros no acompañados producidas a lo largo del año (por 10.000 menores de 18 años), 1995-2011

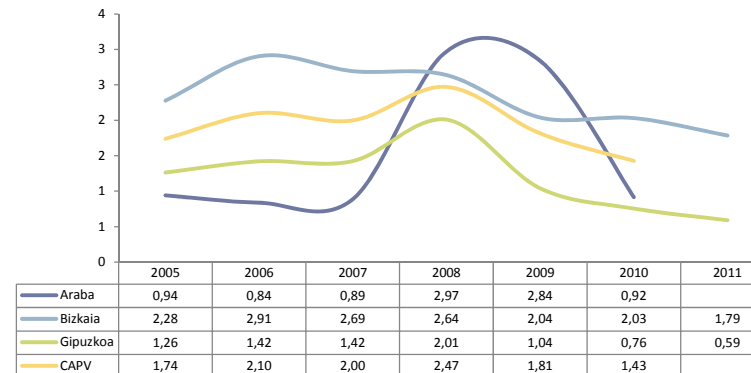

Nota: Sin datos de Araba para el año 2011

3.2. EL PERSONAL OCUPADO

EL PERSONAL OCUPADO EN EL ÁMBITO DE LA FAMILIA, LA INFANCIA Y LA MUJER: SITUACIÓN ACTUAL

- En 2010, el número de profesionales contratados en el ámbito de la atención al colectivo familia, infancia, juventud y mujer era de 1.855, que se traducen en 1.722 profesionales a dedicación plena equivalente. De ellos, 1.080 corresponden a personal propio y 641 a personal subcontratado, siendo este el sector, de todos los analizados hasta ahora, en el que el recurso a la subcontratación es mayor.
- Además, colaboran con las entidades del sector un total de 1.655 personas voluntarias, cuyo esfuerzo se traduce en 171 puestos de trabajo a dedicación plena equivalente.
- Como en años anteriores, Bizkaia es, de los tres territorios, el que tiene la tasa de atención más baja en lo referente al personal remunerado (6,8). Aunque se ha reducido en relación a 2009, la tasa alavesa sigue siendo la más elevada, (9,3 personas ocupadas por cada 10.000 habitantes). Álava es también el territorio que recurre con mayor frecuencia a la subcontratación de los servicios en este ámbito.

Tabla 52. El personal medio anual que ofrece su trabajo en los servicios sociales destinados al colectivo familia, infancia, juventud y mujer por Territorio Histórico. 2010

	Personal remunerado ocupado (media anual)						Personal voluntario		Total personal	
	Personal propio		Personal subcontratado		Total		Nº	DPE	Nº	DPE
	Nº	DPE	Nº	DPE	Nº	DPE				
Álava	135	128	182	168	317	296	186	28	503	324
Bizkaia	779	704	105	84	884	788	1.066	104	1.950	892
Gipuzkoa	281	249	383	388	664	637	403	40	1.067	677
CAPV	1.195	1.080	670	641	1.865	1.722	1.655	171	3.520	1.892

Gráfico 117. Tasa de atención (por 10.000 habitantes) del personal remunerado a DPE de los servicios sociales destinados al colectivo familia, infancia, juventud y mujer, por Territorio Histórico. 2010

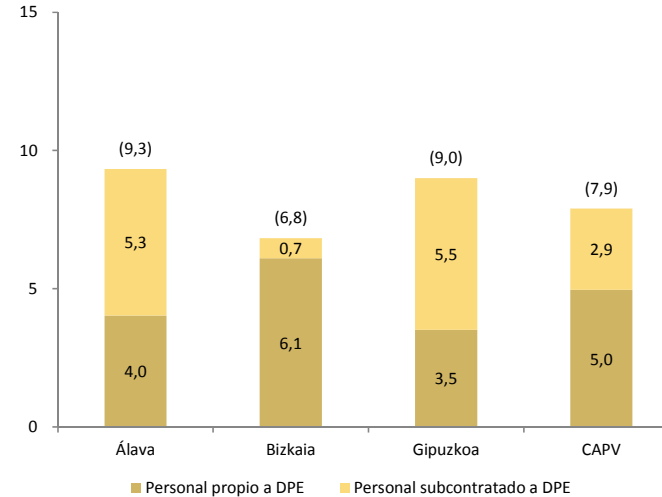

3.3. GASTO Y FINANCIACIÓN

EL GASTO PÚBLICO EN EL ÁMBITO DE LA FAMILIA, LA INFANCIA Y LA MUJER: SITUACIÓN ACTUAL

- De acuerdo con el Estudio de Gasto Público en Servicios Sociales, las instituciones públicas de la CAPV destinaron en 2009 un total de 202 millones de euros a los servicios de atención al colectivo de familia, infancia y mujer. De toda esa cantidad, la mayor parte –104 millones o el 52% del total– ha sido financiada por las Diputaciones. El Gobierno ha asumido la financiación del 31% del gasto y los Ayuntamientos corrieron con el 17% de todo el gasto (33 millones de euros en total).
- Desde el punto de vista del gasto público por habitante, las diferencias interterritoriales son nuevamente muy importantes: los ayuntamientos alaveses destinan 30 euros por persona a esta cuestión, mientras que en los de Bizkaia el gasto es de 15 euros por habitante y en Gipuzkoa de 9,3. Las diferencias en el gasto municipal explican, de hecho, las diferencias totales que existen en términos de gasto por habitante, ya que el gasto foral y el gasto autonómico resultan mucho más homogéneos.
- El reparto de la financiación difiere, en cualquier caso, en función del sector concreto de actividad: si en el caso de la infancia los ayuntamientos sólo realizan el 13% del gasto, en el caso de la atención a las mujeres asumen el 53,8%.

Tabla 53. Gasto público corriente en servicios sociales destinados a familia, infancia, juventud y mujer en la CAPV, por fuentes de financiación. 2010

		Álava	Bizkaia	Gipuzkoa	CAPV
Gasto público corriente total (en miles euros)	Ayuntamientos	9.582	17.733	6.545	33.859
	Diputaciones Forales	14.750	50.249	39.287	104.286
	Gobierno Vasco	9.363	33.924	20.845	64.132
	Administración central	0	0	0	0
	Total	33.695	101.906	66.677	202.278
Gasto público per cápita (en euros)	Ayuntamientos	30,2	15,4	9,3	15,5
	Diputaciones Forales	46,5	43,6	55,5	47,9
	Gobierno Vasco	29,5	29,4	29,5	29,4
	Administración central	0,0	0,0	0,0	0,0
	Total	106,2	88,3	94,3	92,9
Distribución vertical	Ayuntamientos	28,4%	17,4%	9,8%	16,7%
	Diputaciones Forales	43,8%	49,3%	58,9%	51,6%
	Gobierno Vasco	27,8%	33,3%	31,3%	31,7%
	Administración central	0,0%	0,0%	0,0%	0,0%
	Total	100,0%	100,0%	100,0%	100,0%

Fuente: El Gasto Público en Servicios Sociales 2010. No publicado

Gráfico 118. Distribución del gasto público corriente en servicios sociales destinados a familia, infancia, juventud y mujer en la CAPV, por fuentes de financiación. 2010

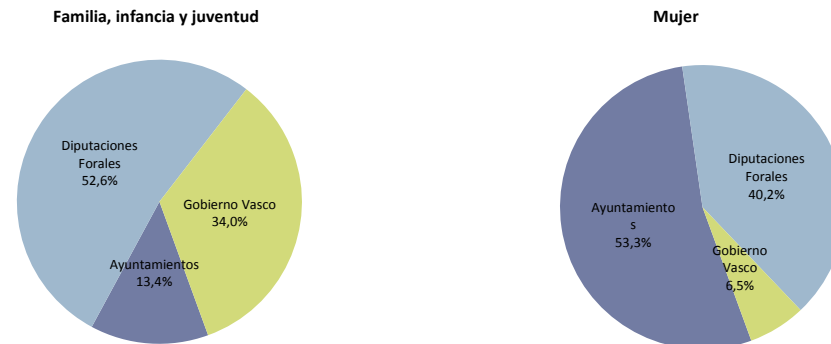

3.2. EL PERSONAL OCUPADO

EL PERSONAL OCUPADO EN EL ÁMBITO DE LA FAMILIA, LA INFANCIA Y LA MUJER: DATOS DE EVOLUCIÓN

- Continúa en 2010 el proceso de reducción del número de trabajadores propios del sector, tanto en lo que se refiere a quienes trabajan en el ámbito de la mujer como de quienes lo hacen en el ámbito de la infancia y la juventud.
- Debe en cualquier caso tenerse en cuenta que no se incluyen en estos datos al personal subcontratado. La no inclusión de este personal explica que sea Bizkaia el territorio que registra al final del periodo analizado una mayor tasa de atención en este ámbito, manteniendo además la tasa de atención de 2009. En los otros dos territorios, por el contrario, la tasa cae de forma notable.

Gráfico 119. Evolución del número de trabajadoras y trabajadores (a 15 de diciembre) propios de los servicios sociales destinados al colectivo familia, infancia, juventud y mujer. 1995-2010



Gráfico 120. Evolución de la tasa de atención (por 10.000 habitantes) del personal propio (a 15 de diciembre) empleado en los servicios sociales destinados al colectivo familia, infancia, juventud y mujer, 1995-2010



3.2. EL PERSONAL OCUPADO

EL PERSONAL OCUPADO EN EL ÁMBITO DE LA FAMILIA, LA INFANCIA Y LA MUJER: DATOS DE EVOLUCIÓN

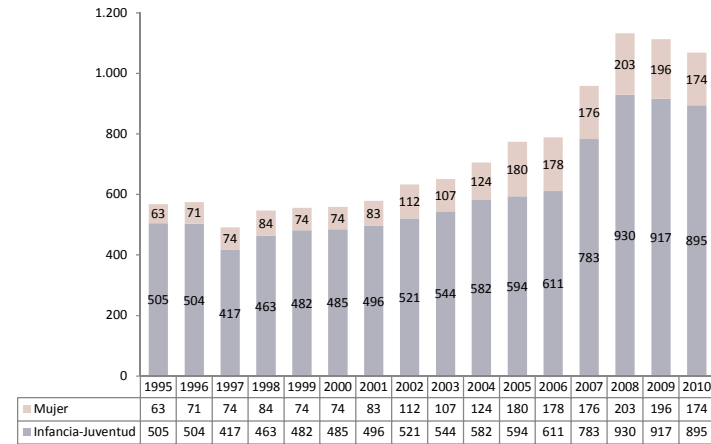
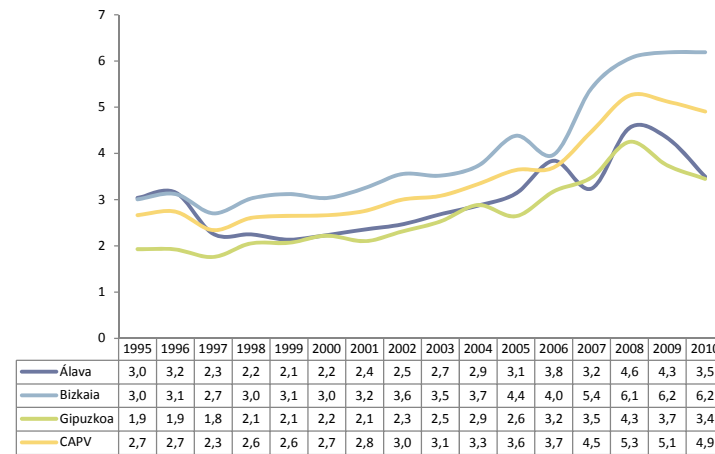
- En lo referente a la evolución del personal por tipo de ocupación, entre 1994 y 2009 apenas se han producido variaciones de importancia, siendo preponderante, a lo largo de todo el período analizado, la figura de la educadora o educador.

Gráfico 121. Evolución de la distribución porcentual del personal propio (a 15 de diciembre), por tipo de ocupación. 1995-2010



Gráfico 122. Evolución de la retribución media (miles de euros al año) del personal propio (a 15 de diciembre) empleado en el sector residencial de atención a la infancia y la juventud, por titularidad y tipo de población atendida. 1994- 2010



Nota: Los datos del gráfico no incluyen al personal destinado en el sector mujer.

3.3. GASTO Y FINANCIACIÓN

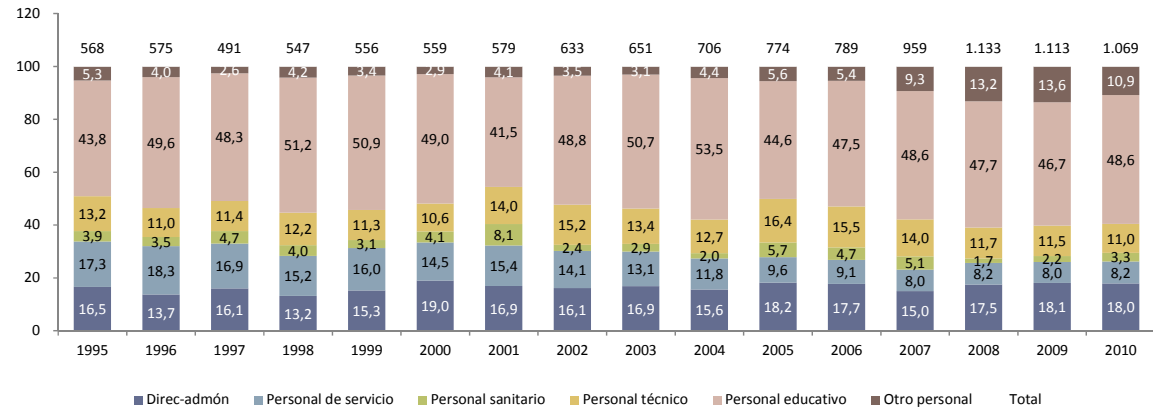
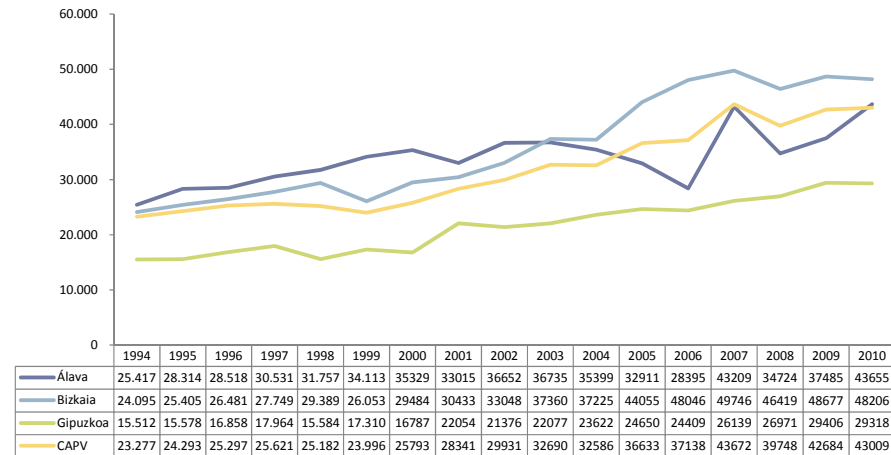
EL GASTO PÚBLICO EN EL ÁMBITO DE LA FAMILIA, LA INFANCIA Y LA MUJER: SITUACIÓN ACTUAL

- Del total del gasto público destinado a estos servicios, un 38% se destina a los servicios residenciales y casi un 30% a las ayudas económicas a las familias con hijos/as y a la conciliación.

Tabla 54. Gasto público (miles euros) en los servicios sociales destinados a personas a familia, infancia, juventud y mujer en la CAPV, por destino y Territorio Histórico. 2010

		Álava		Bizkaia		Gipuzkoa		CAPV	
		Nº	%	Nº	%	Nº	%	Nº	%
Atención residencial	Servicios residenciales	11.804	35,0	34.852	34,2	30.512	45,8	77.168	38,1
Ayudas económicas	Ayudas económicas conciliación	3.908	11,6	14.207	13,9	8.709	13,1	26.824	13,3
	Ayudas económicas a familias con hijos/as	4.657	13,8	16.930	16,6	10.378	15,6	31.965	15,8
	Otras ayudas económicas	1.519	4,5	240	0,2	2.565	3,8	4.324	2,1
Equipos técnicos	Equipo técnico	3.657	10,9	9.911	9,7	2.875	4,3	16.444	8,1
Programas	Promoción-prevención	2.198	6,5	7.470	7,3	2.956	4,4	12.624	6,2
	Intervención familiar	4.589	13,6	15.019	14,7	6.169	9,3	25.776	12,7
	Acogimiento familiar	711	2,1	1.600	1,6	1.471	2,2	3.781	1,9
	Adopción	77	0,2	70	0,1	144	0,2	291	0,1
	Asistencia psicológico-jurídica	576	1,7	1.592	1,6	886	1,3	3.053	1,5
	Inserción socio-laboral	0	0,0	15	0,0	12	0,0	27	0,0
Total	Total	33.695	100,0	101.906	100,0	66.677	100,0	202.278	100,0

Fuente: El Gasto Público en Servicios Sociales 2010. No publicado

Gráfico 123. Distribución del gasto público corriente en servicios sociales destinados a familia, infancia, juventud y mujer en la CAPV, por destino. 2010

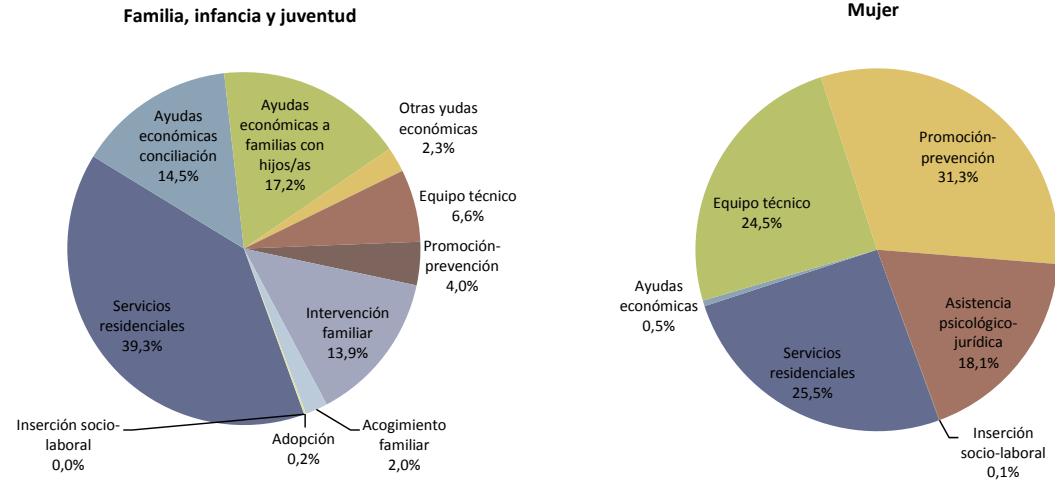

3.3. GASTO Y FINANCIACIÓN

EL GASTO PÚBLICO EN EL ÁMBITO DE LA FAMILIA, LA INFANCIA Y LA MUJER: SITUACIÓN ACTUAL

- Los ayuntamientos destinan algo más de 16 millones de euros a la financiación de los programas de intervención familiar. El grueso de la aportación foral se destina a los servicios residenciales, mientras que la práctica totalidad de la aportación autonómica –57 millones de euros– está destinada a las ayudas económicas de ayuda a las familias con hijos/as.

Tabla 55. Gasto público corriente (en euros) en servicios sociales destinados a familia, infancia, juventud y mujer por fuente de financiación y destino. CAPV, 2010

		Ayuntamientos	Diputaciones Forales	Gobierno Vasco	Total
Atención residencial	Servicios residenciales	3.496.277	73.671.735	0	77.168.012
Ayudas económicas	Ayudas económicas conciliación	0	0	26.824.180	26.824.180
	Ayudas económicas a familias con hijos/as	0	0	31.965.300	31.965.300
	Otras ayudas económicas	1.727.204	2.596.857	0	4.324.061
Equipos técnicos	Equipo técnico	4.926.451	10.570.685	946.863	16.443.999
Programas	Promoción-prevención	6.861.304	2.483.836	3.278.610	12.623.750
	Intervención familiar	16.287.347	9.488.589	0	25.775.936
	Acogimiento familiar	0	3.781.264	0	3.781.264
	Adopción	0	290.797	0	290.797
	Asistencia psicológica-jurídica	560.622	1.402.675	1.090.091	3.053.388
	Inserción socio-laboral	0	0	27.187	27.187
Total	Total	33.859.205	104.286.438	64.132.231	202.277.874

Fuente: El Gasto Público en Servicios Sociales 2010. No publicado

Gráfico 124. Distribución del gasto público corriente en servicios sociales destinados a familia, infancia, juventud y mujer por fuente de financiación y destino. CAPV, 2010

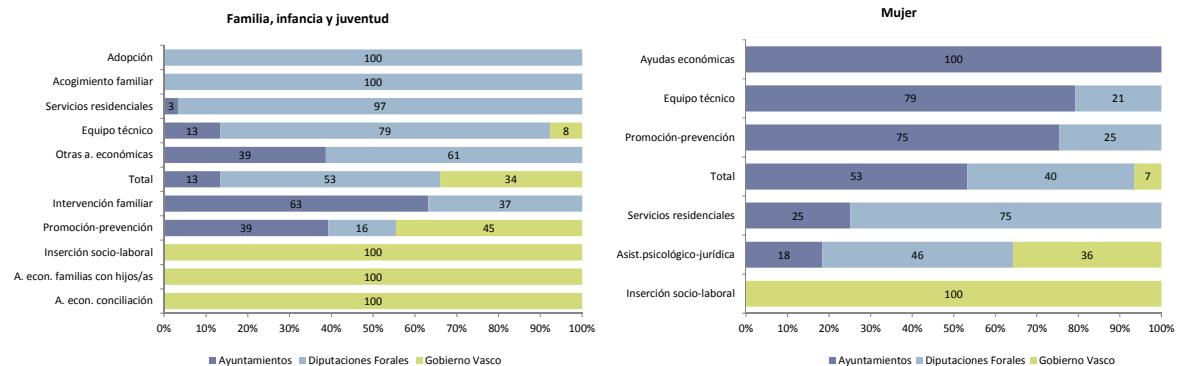

3.3. GASTO Y FINANCIACIÓN

GASTO PÚBLICO DESTINADO A SERVICIOS SOCIALES PARA FAMILIA, MUJER, INFANCIA Y JUVENTUD. SITUACIÓN ACTUAL

- Los Ayuntamientos alaveses son los únicos que destinan una cantidad significativa –8,5 euros por habitante– a los servicios residenciales y de alojamiento dirigidos a este sector de población. Dado que también realiza un mayor esfuerzo en el ámbito de las ayudas económicas y de los programas de intervención, no es de extrañar que el gasto por habitante que realiza duplique el vizcaíno y triplique el guipuzcoano.
- Por el contrario, el gasto foral se distribuye, en términos generales, de forma más equilibrada.

Tabla 56. Gasto público per cápita en los principales servicios y prestaciones sociales destinadas a mujer, familia, infancia y juventud en la CAPV, por fuente de financiación y destino. 2010

		Ayuntamientos	Diputaciones Forales	Gobierno Vasco	Total
Servicios residenciales y de alojamiento	Álava	8,5	28,7	0,0	37,2
	Bizkaia	0,4	29,8	0,0	30,2
	Gipuzkoa	0,5	42,7	0,0	43,1
	CAPV	1,6	33,8	0,0	35,4
Ayudas económicas	Álava	4,5	0,3	27,0	31,8
	Bizkaia	0,2	0,0	27,0	27,2
	Gipuzkoa	0,1	3,5	27,0	30,6
	CAPV	0,8	1,2	27,0	29,0
Acogimiento, adopción e intervención familiar	Álava	6,4	10,6	0,0	16,9
	Bizkaia	8,8	5,7	0,0	14,5
	Gipuzkoa	5,8	5,2	0,0	11,0
	CAPV	7,5	6,2	0,0	13,7
Otros servicios y prestaciones	Álava	10,8	6,9	2,5	20,3
	Bizkaia	6,0	8,1	2,4	16,5
	Gipuzkoa	2,9	4,2	2,5	9,5
	CAPV	5,7	6,6	2,5	14,8
Total*	Álava	30,2	46,5	29,5	106,2
	Bizkaia	15,4	43,6	29,4	88,3
	Gipuzkoa	9,3	55,5	29,5	94,3
	CAPV	15,5	47,9	29,4	92,9

*Recoge el gasto público per cápita total y no sólo el de los servicios y prestaciones que se señalan en la tabla.

Fuente: El Gasto Público en Servicios Sociales 2010. No publicado

3.3. GASTO Y FINANCIACIÓN

GASTO PÚBLICO Y PRIVADO DESTINADO A SERVICIOS SOCIALES PARA FAMILIA, MUJER, INFANCIA Y JUVENTUD. SITUACIÓN ACTUAL

- Si en lugar del estudio de gasto público se utiliza como fuente la Estadística de Servicios Sociales de EUSTAT, el gasto público y privado destinado a este sector asciende a 104 millones de euros, de los que la práctica totalidad, 101, serían financiados por las instituciones públicas. Es preciso señalar en cualquier caso que la estadística de EUSTAT no incluye en este apartado el gasto en prestaciones económicas y en programas como el acogimiento familiar o la intervención familiar.

Tabla 57. Distribución de la financiación del gasto corriente en servicios sociales (en miles de euros) destinados al colectivo familia, infancia, juventud y mujer. CAPV. 2010

	Gasto total	Financiación pública				Financiación privada	
		Total	Administración Central	Gobierno Vasco	Diputaciones	Ayuntamientos	Total
Asociaciones y servicios centrales	3.136	1.856	322	607	743	185	1.279
Residencias larga estancia	14.517	14.674	0	19	14.655	0	-157
Pisos y apartamentos larga estancia	30.733	30.602	0	14	28.080	2.509	131
Residencias corta-media estancia	23.636	23.841	0	66	22.816	959	-205
Centros de día	3.745	2.942	0	717	235	1.990	803
Servicios técnicos generales	23.197	23.185	60	309	14.535	8.281	11
Otros centros	5.201	4.047	140	1.130	1.943	834	1.153
Total	104.164	101.148	522	2.862	83.006	14.758	3.016

Gráfico 125. Distribución de la financiación del gasto público y privado destinado al sector familia, infancia y juventud, por fuentes de financiación. 2010

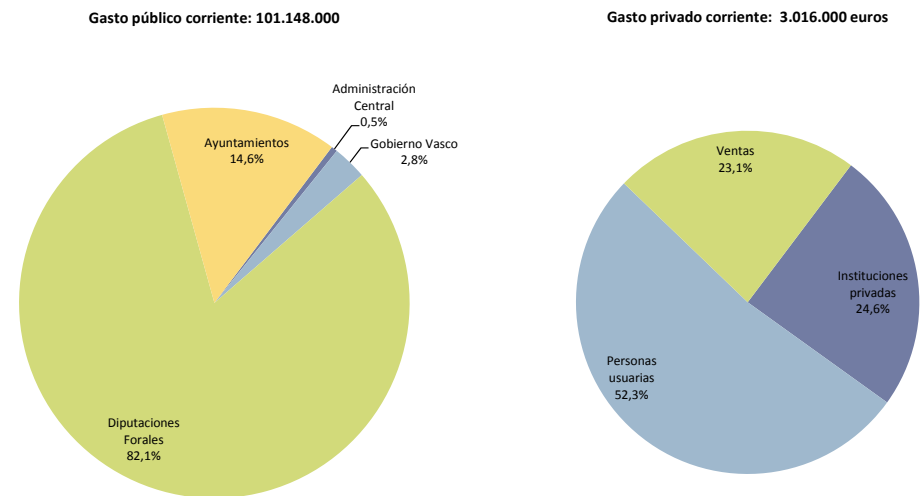

3.3. GASTO Y FINANCIACIÓN

GASTO PÚBLICO Y PRIVADO DESTINADO A SERVICIOS SOCIALES PARA FAMILIA, MUJER, INFANCIA Y JUVENTUD. SITUACIÓN ACTUAL

- El gasto público y privado destinado a este sector –con las particularidades metodológicas señaladas– ha experimentado entre 2009 y 2010 una reducción relativamente importante, que resulta particularmente marcada en el territorio histórico alavés.

Gráfico 126. Evolución del gasto corriente (en miles de euros) en servicios sociales destinados al colectivo familia, infancia, juventud y mujer, por Territorio Histórico. 2002-2010



Gráfico 127. Evolución del gasto corriente per cápita (en euros) en servicios sociales destinados al colectivo familia, infancia, juventud y mujer, por Territorio Histórico. 2002-2010



3.3. GASTO Y FINANCIACIÓN

GASTO PÚBLICO DESTINADO A SERVICIOS SOCIALES PARA FAMILIA, MUJER, INFANCIA Y JUVENTUD. DATOS DE EVOLUCIÓN

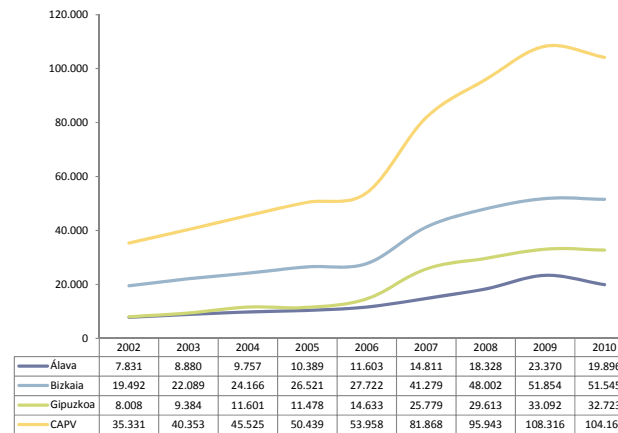
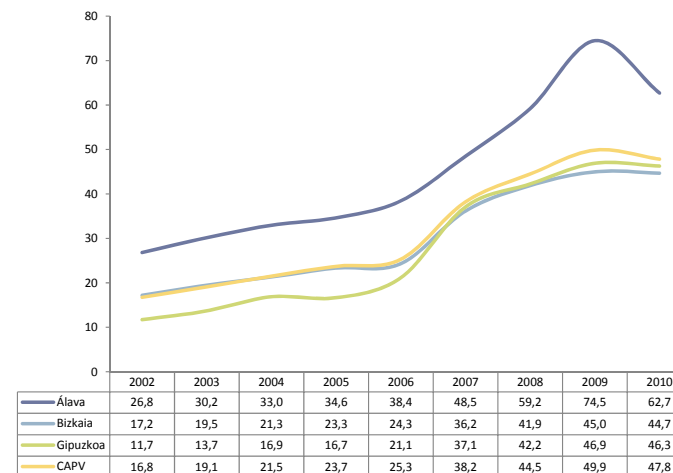
- Entre 2009 y 2010, el gasto público destinado a este sector de población ha crecido en un 2,1%. El crecimiento del gasto de las diversas instituciones ha sido sin embargo muy desigual: el gasto municipal ha crecido en un 1,5%, el foral se ha reducido en un 1,3% y el estatal ha crecido casi un 8%.
- El reparto interinstitucional del gasto, por otra parte, se ha mantenido estable a lo largo de los últimos tres años.

Tabla 58. Evolución del gasto público corriente (en miles de euros) en los servicios sociales destinados a familia, infancia, juventud y mujer, por fuente de financiación. 1999-2010

	1999	2002	2003	2004	2005	2006	2007	2008	2009	2010
Ayuntamientos	8.586	15.772	18.059	18.650	20.185	23.304	0	31.694	33.335	33.859
Diputaciones Forales	23.176	32.969	38.778	45.691	51.044	58.097	76.187	90.686	105.765	104.286
Gobierno Vasco	2.673	21.612	20.628	22.213	23.578	55.836	58.000	56.776	58.929	64.132
Administración Central	369	3.294	593	2	30	50	6.451	196	0	0
Total	34.805	73.646	78.059	86.556	94.836	137.288	167.768	179.352	198.029	202.278

Fuente: El Gasto Público en Servicios Sociales 2010. No publicado

Tabla 59. Evolución del gasto público per cápita en los servicios sociales destinados a familia, infancia, juventud y mujer, por fuente de financiación. 1999-2010

1	1999	2002	2003	2004	2005	2006	2007	2008	2009	2010
Ayuntamientos	4,1	7,5	8,5	8,8	9,5	10,9	0,0	14,7	15,3	15,5
Diputaciones Forales	11,0	15,6	18,4	21,6	24,0	27,2	35,6	42,0	48,7	47,9
Gobierno Vasco	1,3	10,3	9,8	10,5	11,1	26,2	27,1	26,3	27,1	29,4
Administración Central	0,2	1,6	0,3	0,0	0,0	0,0	3,0	0,1	0,0	0,0
Total	16,6	34,9	37,0	40,9	44,6	64,3	78,3	83,1	91,2	92,9

Fuente: El Gasto Público en Servicios Sociales 2010. No publicado

Gráfico 128. Evolución de la distribución del gasto público corriente en servicios sociales destinados a familia, infancia, juventud y mujer, por fuente de financiación. 1999-2010

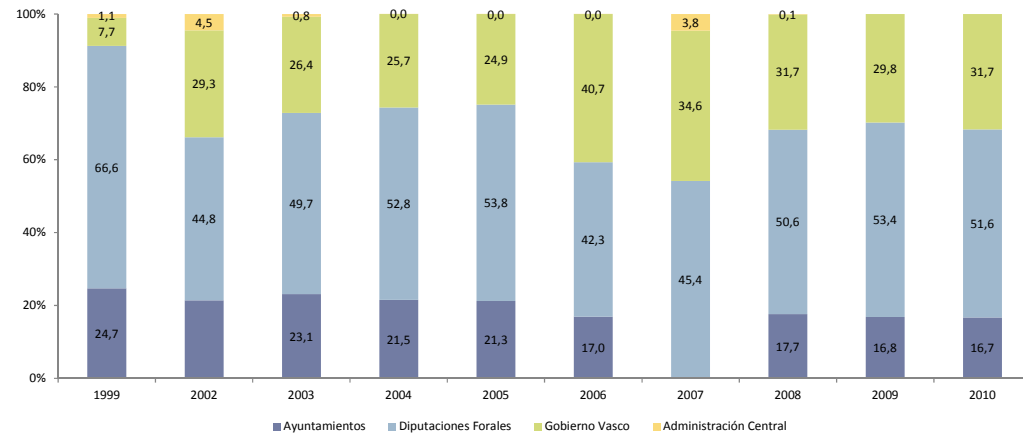

3.3. GASTO Y FINANCIACIÓN

GASTO PÚBLICO DESTINADO A SERVICIOS SOCIALES PARA FAMILIA, MUJER, INFANCIA Y JUVENTUD. DATOS DE EVOLUCIÓN

- Desde el punto de vista del destino del gasto, son sin duda los servicios residenciales los que han registrado un mayor incremento, pasando de 15 euros por habitante en 2004 a 35 en 2010.

Tabla 60. Evolución del gasto público per cápita en los servicios sociales destinados a familia, infancia, juventud y mujer, por destino. 1999-2010

		1999	2002	2003	2004	2005	2006	2007	2008	2009	2010
Servicios domiciliarios	SAD	0,7	0,5	0,5	0,6	0,7	0,6	0,6	0,6	0,5	0,0
Servicios at. diurna	Centro de día	0,0	0,3	0,3	0,5	0,5	0,5	0,4	0,0	0,0	0,0
Atención residencial	Servicios residenciales	8,1	11,8	13,4	15,4	16,8	18,5	23,4	29,0	35,0	35,4
Ayudas económicas	Conciliación	0,0	0,0	0,0	0,0	0,0	9,8	9,7	5,9	8,6	12,3
	Hijo/a a cargo	0,0	0,0	0,0	0,0	0,0	0,0	0,0	15,7	11,2	14,7
	Otras ayudas económicas	1,5	9,1	9,8	11,0	11,2	16,0	21,3	4,6	3,9	2,0
Equipos técnicos	Equipo técnico	2,0	2,6	3,1	3,8	5,2	6,1	6,3	7,1	7,7	7,5
Programas	Promoción-prevención	3,4	6,4	8,0	7,9	8,5	11,3	14,5	7,5	9,6	5,8
	Inserción socio-laboral	0,8	3,5	0,6	0,0	0,0	0,0	0,1	0,2	0,0	0,0
	Intervención familiar	0,0	0,0	0,0	0,0	0,0	0,0	0,0	10,1	11,4	11,8
	Acogimiento familiar	0,0	0,7	0,8	1,1	0,9	1,0	1,1	1,6	1,7	1,7
	Adopción	0,0	0,0	0,0	0,4	0,4	0,1	0,1	0,1	0,1	0,1
	Asistencia psicológica-jurídica	0,0	0,1	0,3	0,4	0,4	0,5	0,9	0,9	1,4	1,4
Total	Total	16,6	34,9	37,0	40,9	44,6	64,3	78,3	83,1	91,2	92,9

Fuente: El Gasto Público en Servicios Sociales 2010. No publicado

Gráfico 129. Evolución de la distribución del gasto público en los servicios sociales destinados a familia, infancia, juventud y mujer, por destino. 1999-2010

		1999	2002	2003	2004	2005	2006	2007	2008	2009	2010
Servicios domiciliarios	SAD	4,3	1,4	1,4	1,6	1,5	0,9	0,7	0,7	0,5	0,0
Servicios at. diurna	Centro de día	0,0	0,8	0,9	1,1	1,2	0,8	0,5	0,0	0,0	0,0
Atención residencial	Servicios residenciales	49,1	33,9	36,4	37,6	37,6	28,7	29,8	34,9	38,4	38,1
Ayudas económicas	Conciliación	0,0	0,0	0,0	0,0	0,0	15,2	12,3	7,0	9,4	13,3
	Hijo/a a cargo	0,0	0,0	0,0	0,0	0,0	0,0	0,0	18,8	12,3	15,8
	Otras ayudas económicas	9,2	25,9	26,5	26,8	25,1	24,8	27,2	5,5	4,3	2,1
Equipos técnicos	Equipo técnico	11,9	7,5	8,5	9,2	11,7	9,5	8,1	8,5	8,5	8,1
Programas	Promoción-prevención	20,3	18,3	21,6	19,2	19,0	17,6	18,5	9,0	10,5	6,2
	Inserción socio-laboral	5,1	9,9	1,6	0,0	0,1	0,1	0,1	0,2	0,0	0,0
	Intervención familiar	0,0	0,0	0,0	0,0	0,0	0,0	0,0	12,2	12,5	12,7
	Acogimiento familiar	0,0	1,9	2,2	2,6	2,1	1,5	1,4	1,9	1,8	1,9
	Adopción	0,0	0,1	0,1	1,0	1,0	0,1	0,2	0,2	0,1	0,1
	Asistencia psicológica-jurídica	0,0	0,3	0,8	0,9	0,8	0,8	1,1	1,1	1,5	1,5
Total	Total	100,0	100,0	100,0	100,0	100,0	100,0	100,0	100,0	100,0	100,0

Fuente: El Gasto Público en Servicios Sociales 2010. No publicado

3.3. GASTO Y FINANCIACIÓN

COMPARATIVA CON LOS PAÍSES DE LA UNIÓN EUROPEA

- Dinamarca gasta en prestaciones de atención directa a las familias (sin tener en cuenta las prestaciones económicas), el 2,4% de su PIB y 759 euros en poderes de paridad de compra. En el conjunto de la UE15, el gasto es de 229 y de un 0,8% del PIB.
- La situación de la CAPV es en este aspecto claramente deficitaria en relación a la UE e, incluso, al Estado Español, que realiza un gasto muy superior al de cualquiera de los tres territorios de la CAPV.

Tabla 61. Gasto en prestaciones en especie destinadas a la función familia en la CAPV y en la Unión Europea. 2010

	Millones de euros	Euros por habitante (en PPC)	% PIB
Dinamarca	5.781	759,1	2,454
Suecia	5.560	482,2	1,589
Finlandia	2.888	451,5	1,615
Luxemburgo	259	425,8	0,649
Alemania	24.748	287,5	0,991
Francia	17.309	235,2	0,893
UE-15	96.269	229,0	0,850
Austria	2.104	226,4	0,735
España	9.082	211,5	0,866
UE-27	98.358	196,0	0,801
Reino Unido	11.494	184,5	0,672
Holanda	2.897	159,7	0,492
Italia	9.769	154,5	0,629
Irlanda	692	138,2	0,442
Bélgica	1.601	130,7	0,449
Grecia	1.246	119,9	0,561
Gipuzkoa	66	100,0	0,311
Álava	29	98,3	0,287
CAPV	195	95,5	0,299
Portugal	839	95,0	0,486
Bizkaia	99	91,9	0,295

Fuentes: Eurostat y Eustat. Sistema Europeo de Estadísticas Integradas de Protección Social (SEEPROS)

Gráfico 130. Gasto en prestaciones en especie destinadas a la función familia en la CAPV y en la Unión Europea. 2010

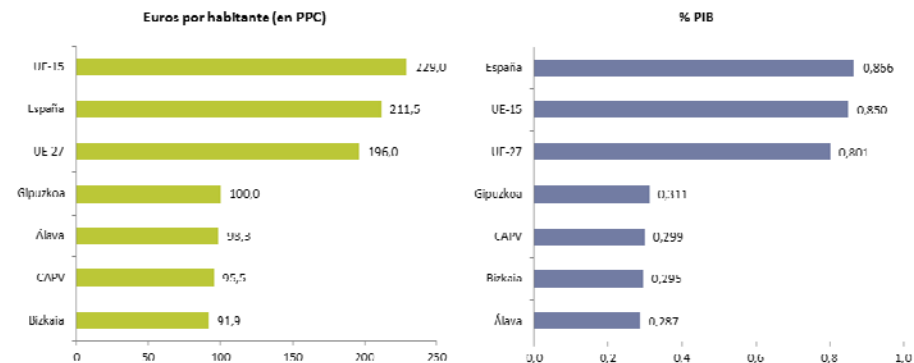

3.3. GASTO Y FINANCIACIÓN

COMPARATIVA CON LOS PAÍSES DE LA UNIÓN EUROPEA

- Desde el punto de vista evolutivo, el gasto vasco en servicios de atención directa en el ámbito de la familia y la infancia ha caído entre 2009 y 2010, especialmente en Álava.
- En la medida en que el gasto de la UE en estos servicios ha continuado creciendo, el diferencial entre la CAPV y la UE se ha ampliado en estos años.

Gráfico 131. Evolución del gasto por habitante en prestaciones en especie destinadas a la función familia en la CAPV. 1995-2010



Gráfico 132. Evolución del gasto en prestaciones en especie (en % del PIB) destinadas a la función familia en la CAPV y la UE. 2005-2010



4. EXCLUSIÓN SOCIAL

4.1. OFERTA DE SERVICIOS

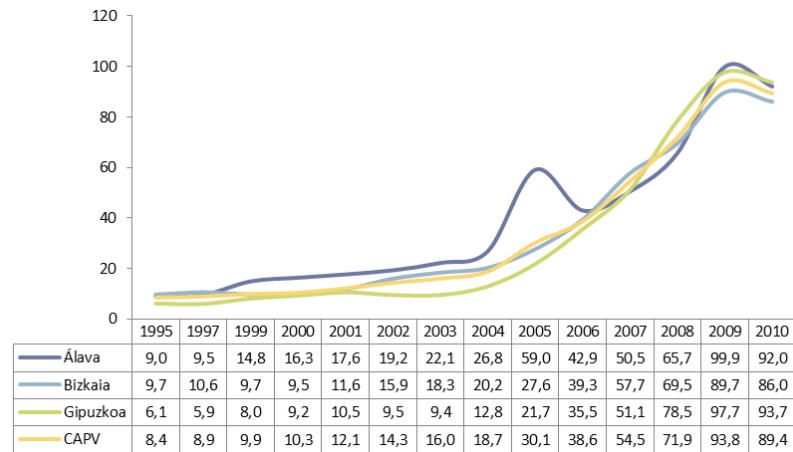
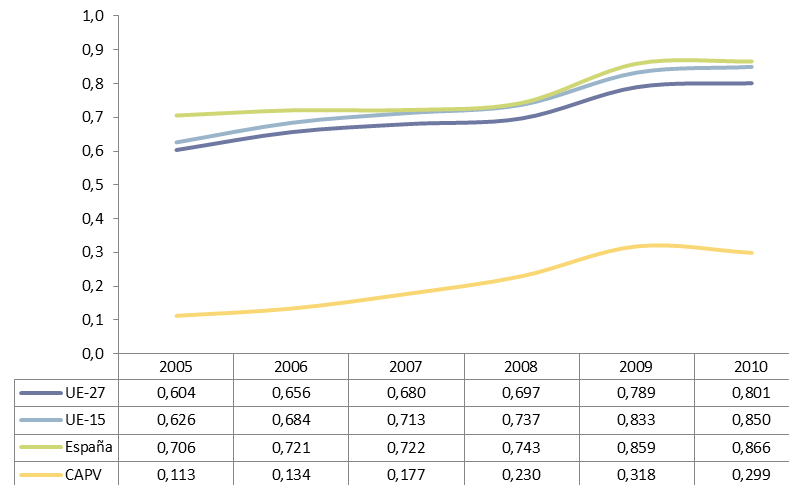
SERVICIOS Y CENTROS EN EL ÁMBITO DE LA EXCLUSIÓN SOCIAL. SITUACIÓN ACTUAL

- La CAPV cuenta en 2010 con un total de 563 centros de diferente naturaleza –nueve más que en 2009– que trabajan en el ámbito de la pobreza y de la exclusión social. De todos ellos, sólo algo más de la cuarta parte (el 26,3%) son centros de titularidad pública. El resto, 415 centros, son centros de titularidad privada.
- El 58,6% de todos los centros destinados en la CAPV a atender situaciones de pobreza y exclusión social son centros de carácter residencial (pisos, residencias, albergues y comunidades terapéuticas), el 19% son centros de atención diurna de distinto tipo (centros de día, de inserción sociolaboral y comedores) y casi el 5%, asociaciones.

Tabla 62. Número de centros de servicios sociales en el ámbito de la pobreza y exclusión, por Territorio Histórico y titularidad. 2010

	Álava			Bizkaia			Gipuzkoa			CAPV		
	Público	Privado	Total	Público	Privado	Total	Público	Privado	Total	Público	Privado	Total
Asociaciones y servicios centrales	0	7	7	0	10	10	0	9	9	0	26	26
Servicios técnicos generales	4	0	4	12	3	15	6	2	8	22	5	27
Albergues y centros de noche	2	1	3	4	2	6	4	3	7	10	6	16
Pisos de acogida y urgencia	21	8	29	6	108	114	61	25	86	88	141	229
Otros residenciales corta estancia	2	0	2	0	0	0	0	0	0	2	0	2
Residencias de larga estancia	1	2	3	1	41	42	11	14	25	13	57	70
Centros de día	1	1	2	0	37	37	2	2	4	3	40	43
Comedores sociales	0	1	1	0	5	5	0	1	1	0	7	7
Comunidades terapéuticas	0	0	0	0	7	7	0	6	6	0	13	13
Centros inserción sociolab. y ocupac.	2	10	12	1	30	31	5	9	14	8	49	57
Otros centros	1	15	16	0	33	33	1	23	24	2	71	73
Total	34	45	79	24	276	300	90	94	184	148	415	563

Gráfico 133. Distribución del número centros de servicios sociales en el ámbito de la pobreza y exclusión. CAPV, 2010

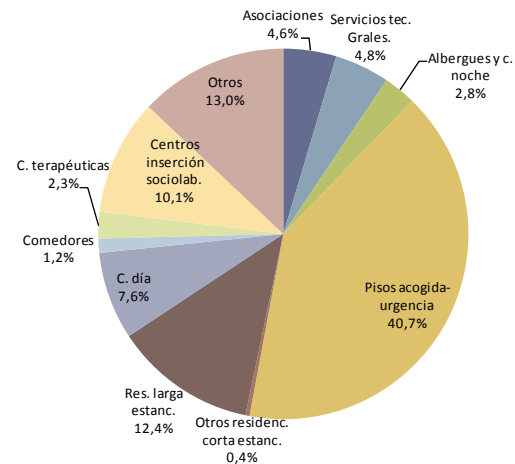

4.1. OFERTA DE SERVICIOS

LOS CENTROS DE ATENCIÓN DIURNA PARA PERSONAS EN SITUACIÓN DE EXCLUSIÓN: SITUACIÓN ACTUAL

- Los centros de día que trabajan en este ámbito pueden ser clasificados en tres grandes grupos: centros de día asistenciales (43 centros), comedores sociales (siete centros), y centros de inserción sociolaboral y ocupacional (57).
- En total, el número de plazas que ofrecen estos centros es de 4.710. Casi el 62% de estas plazas se encuentran en los centros de inserción sociolaboral y ocupacional, el 28% en los centros de día de carácter asistencial y un 10% en los comedores sociales.
- Aunque con diferencias importantes entre los tres territorios, el tamaño medio para el conjunto de la CAPV de los centros de día asistenciales es de 31 plazas; el de los comedores sociales de 66 plazas; y el de los centros de inserción sociolaboral y ocupacional de 51 plazas.
- El 93,8% de las plazas disponibles en estos centros se encuentran en centros de titularidad privada. En Bizkaia esta proporción es del 100%, mientras que en Álava y Gipuzkoa es del 83,3% y 69,1%, respectivamente.
- Existen también diferencias entre los tres territorios en lo que respecta a la oferta de plazas. En Álava, por ejemplo, las plazas en comedores sociales tienen un peso relativo mayor (19,6%) que el que se observa en los otros dos territorios, mientras que en Gipuzkoa es algo más elevado el porcentaje de plazas en centros de inserción sociolaboral y/o ocupacional.
- También difiere notablemente la cobertura de estos centros en cada territorio: Bizkaia registra una cobertura de 30,3 plazas por cada 10.000 habitantes, Álava de 19,3 y Gipuzkoa de tan solo 8,6 plazas.

Tabla 63. Número de centros, tipo, plazas y tamaño medio de los centros de atención diurna destinados a las personas en situación de exclusión, por Territorio Histórico. 2010

		Álava	Bizkaia	Gipuzkoa	CAPV
Centros de día asistenciales	Nº de centros	2	37	4	43
	Nº de plazas	75	1.121	147	1.343
	Tamaño medio	37,5	30,3	36,8	31,2
Comedores sociales	Nº de centros	1	5	1	7
	Nº de plazas	120	313	30	463
	Tamaño medio	120,0	62,6	30,0	66,1
Centros de inserción sociolaboral y ocupacional	Nº de centros	12	31	14	57
	Nº de plazas	416	2.057	431	2.904
	Tamaño medio	34,7	66,4	30,8	50,9
Total	Nº de centros	15	73	19	107
	Nº de plazas	611	3.491	608	4.710
	Cobertura (por 10.000 hab.)	19,3	30,3	8,6	21,6
	Tamaño medio	40,7	47,8	32,0	44,0

Gráfico 134. Distribución de las plazas de los centros de atención diurna destinados a las personas en situación de exclusión social, por titularidad, tipo de centro y Territorio Histórico. 2010

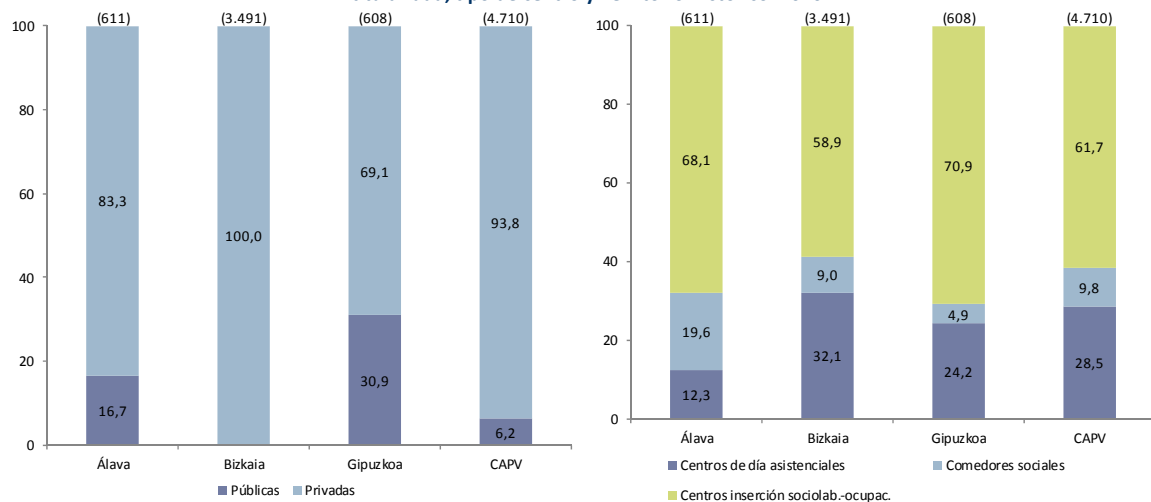

4.1. OFERTA DE SERVICIOS

LOS CENTROS DE ATENCIÓN DIURNA PARA PERSONAS EN SITUACIÓN DE EXCLUSIÓN: DATOS DE EVOLUCIÓN

- Desde un punto de vista evolutivo debe subrayarse el notable incremento que se registra en el número de centros entre 2005 y 2007 y, en el número de plazas, entre 2008 y 2009.
- En ese sentido, el incremento en el número de plazas de Álava y Gipuzkoa y, sobre todo, de Bizkaia puede considerarse muy elevado: entre 2008 y 2009, de acuerdo con los datos de Eustat, Bizkaia aumentó en 3.219 plazas la oferta asistencial asociada a este tipo de centros. Cabe pensar, en cualquier caso, que el señalado incremento no responde tanto a la creación de nuevas plazas como a la decisión por parte de Eustat de comenzar a computar un tipo de plazas, las ubicadas en centros de carácter sociolaboral y ocupacional, en muchas ocasiones difícilmente cuantificables.
- Con todo, debe destacarse en cualquier caso el incremento que se produjo entre 2008 y 2009 en las tasas de cobertura de los tres territorios y, especialmente, en Bizkaia, donde la tasa de cobertura prácticamente se triplicó. Los datos correspondientes a 2010, sin embargo, ponen de manifiesto una reducción muy importante de la misma en el caso de Bizkaia –donde la cobertura se reduce en 10 puntos–, cierta estabilización en el caso de Álava y un ligero aumento en lo que respecta a Gipuzkoa.

Gráfico 135. Evolución del número de centros y plazas de atención diurna destinadas a personas en situación de exclusión. 2002-2010



Gráfico 136. Evolución de la cobertura (por 10.000 habitantes) de las plazas de atención diurna destinadas a personas en situación de exclusión. 2002-2010



4.1. OFERTA DE SERVICIOS

LOS CENTROS DE ATENCIÓN RESIDENCIAL PARA PERSONAS EN SITUACIÓN DE EXCLUSIÓN: SITUACIÓN ACTUAL

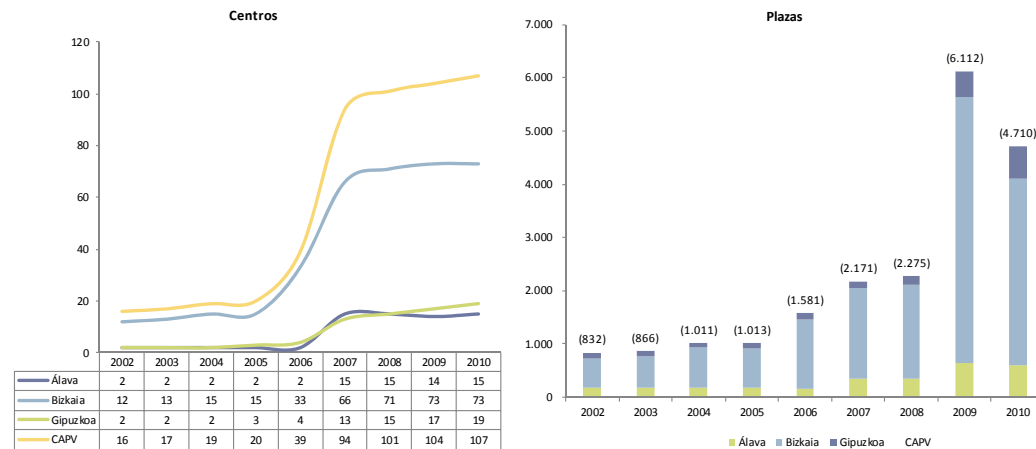
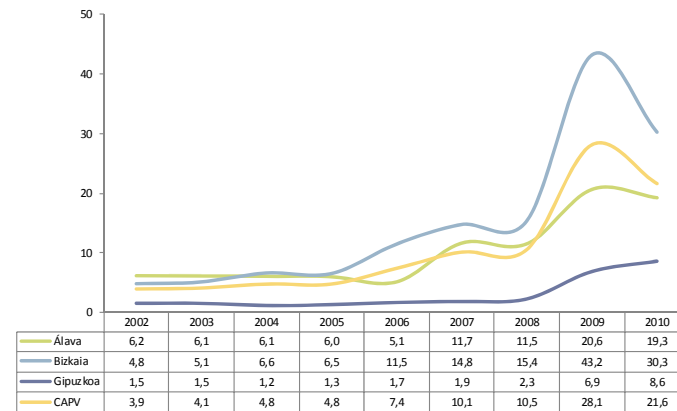
- En 2010 la CAPV cuenta con un total de 330 centros de atención residencial –40 más que en 2009– destinados a personas en situación o riesgo de exclusión social. El 51% de estos centros están en Bizkaia, el 38% en Gipuzkoa y el 11% en Álava. En total estos centros cuentan con 3.051 plazas de carácter residencial, esto es, 530 plazas más que en 2009.
- En lo que respecta a su modalidad, la mayor parte de estas plazas, el 42% (1.271 plazas), corresponde a pisos de acogida y urgencia y un 25% a albergues y centros de noche. Por su parte, el 17% se ubican en residencias de larga estancia y un 14% en comunidades terapéuticas.
- En total, la cobertura conjunta que arrojan estos centros es de 14 plazas por cada 10.000 habitantes, con diferencias interterritoriales importantes. Álava tiene así una cobertura (21,6 plazas por cada 10.000 habitantes) que duplica a la vizcaína (10,7) y se sitúa a casi 10 puntos de la guipuzcoana si se excluyen del cómputo las plazas ubicadas en comunidades terapéuticas.
- Las diferencias son patentes también desde el punto de vista de la titularidad de estas plazas: mientras que Álava y Gipuzkoa cuentan con una red relativamente equilibrada entre plazas de titularidad pública y privada (si bien, existe cierto predominio de estas últimas), en Bizkaia las plazas de titularidad pública tan sólo representan el 16,2% de todas las plazas.

Tabla 64. Número de centros, tipo, plazas, tamaño medio y cobertura (plazas por 10.000 habitantes) de los servicios residenciales destinados a las personas en situación de exclusión, por Territorio Histórico. 2010

		Albergues y centros de noche	Pisos de acogida y urgencia	Otros centros residenciales corta estancia	Residencias de larga estancia	Comunidades terapéuticas	Total
Álava	Centros	3	29	2	3	0	37
	Plazas	372	181	66	68	0	687
	Tamaño	124,0	6,2	33,0	22,7	--	18,6
	Cobertura	11,7	5,7	2,1	2,1	0,0	21,6
Bizkaia	Centros	6	114	0	42	7	169
	Plazas	202	637	0	283	110	1.232
	Tamaño	33,7	5,6	--	6,7	15,7	7,3
	Cobertura	1,8	5,5	0,0	2,5	1,0	10,7
Gipuzkoa	Centros	7	86	0	25	6	124
	Plazas	194	453	0	179	306	1.132
	Tamaño	27,7	5,3	--	7,2	51,0	9,1
	Cobertura	2,7	6,4	0,0	2,5	4,3	16,0
CAPV	Centros	16	229	2	70	13	330
	Plazas	768	1.271	66	530	416	3.051
	Tamaño	48,0	5,6	33,0	7,6	32,0	9,2
	Cobertura	3,5	5,8	0,3	2,4	1,9	14,0

Gráfico 137. Distribución de las plazas de los servicios residenciales destinados a las personas en situación de exclusión social, por titularidad, tipo de centro y Territorio Histórico. 2010

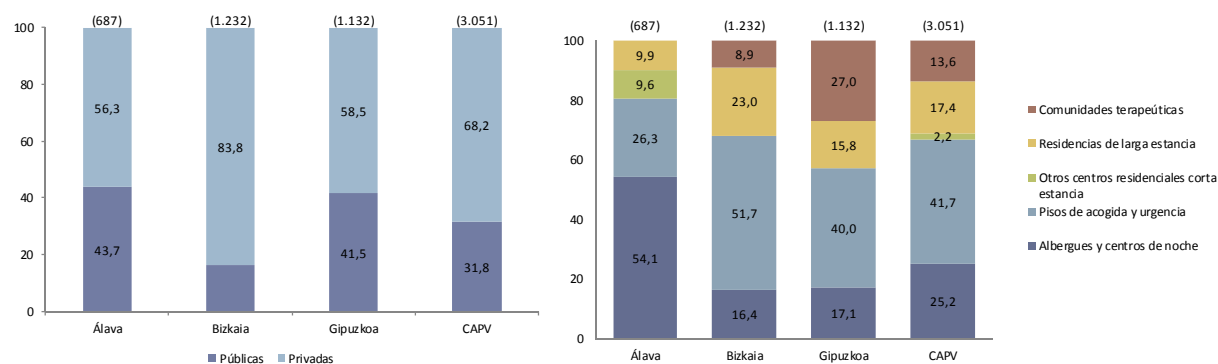

4.1. OFERTA DE SERVICIOS

LOS CENTROS DE ATENCIÓN RESIDENCIAL PARA PERSONAS EN SITUACIÓN DE EXCLUSIÓN: DATOS DE EVOLUCIÓN

- Desde el punto de vista evolutivo, el incremento en el número de centros ha sido muy importante desde mediados de la pasada década. Entre 2004 y 2010, el número de centros de carácter residencial destinados a personas en situación de exclusión social se ha multiplicado por 2,8.
- En este mismo período las plazas han pasado de 1.598 a 3.051, lo que ha supuesto un incremento del 91% en toda la CAPV. En el caso de Álava puede hablarse de un crecimiento muy importante en la medida en que en tan sólo seis años la oferta de plazas residenciales destinadas a personas en situación de exclusión de ha multiplicado por 2,5. En menor medida, Gipuzkoa y Bizkaia han visto aumentada su oferta de plazas residenciales en un 89% y 71%, respectivamente.
- En lo que se refiere a la estructura de titularidad de estos centros, la tendencia de los últimos años ha sido hacia una reducción del peso relativo de las plazas de titularidad pública, que han pasado de suponer el 40% en 2007 a representar en 2010 un 31,8%. El cambio más grande se produce en Álava donde en el último año las plazas públicas han dejado claramente de ser mayoritarias.

Gráfico 138. Evolución del número de centros y plazas y del peso relativo de las plazas de titularidad pública sobre el total de plazas en servicios residenciales destinados a las personas en situación de exclusión social, por Territorio Histórico. 1994-2010

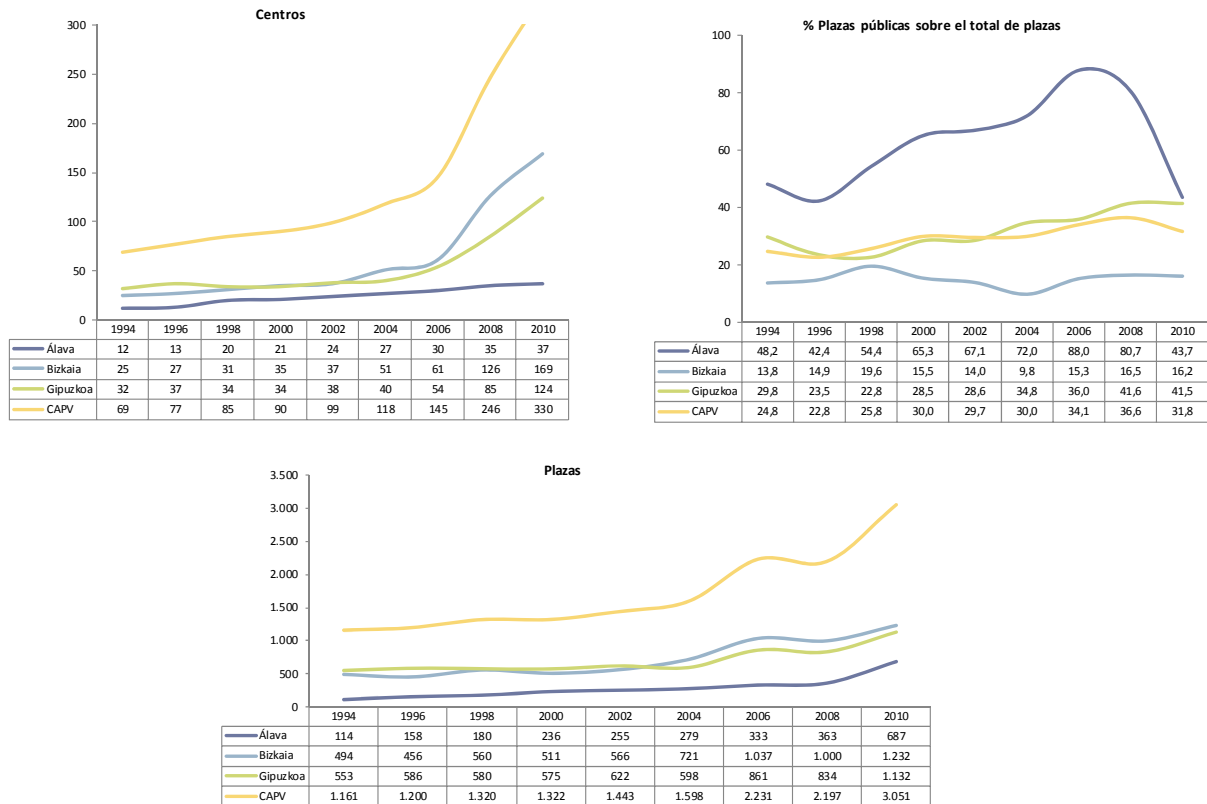

4.1. OFERTA DE SERVICIOS

LOS CENTROS DE ATENCIÓN RESIDENCIAL PARA PERSONAS EN SITUACIÓN DE EXCLUSIÓN: DATOS DE EVOLUCIÓN

- En cualquier caso, el indicador que mejor refleja el proceso de crecimiento en la dotación de este tipo de plazas es el relativo a las coberturas, cuyo valor se ha multiplicado por 2,2 en el conjunto de la CAPV desde el año 2000. El esfuerzo de los tres territorios ha sido grande. En estos diez años, Álava y Bizkaia han registrado incrementos en el número de plazas de un 163% y un 137%, respectivamente, mientras que en Gipuzkoa este aumento ha sido del 89%.
- Destaca en cualquier caso el aumento que se registra en Álava entre 2009 y 2010 –la cobertura pasa de 12,3 plazas por 10.000 habitantes a 21,6–, como consecuencia de haber aumentado su oferta en 301 plazas.
- En lo que se refiere al tamaño de los centros, salvo en Álava, parece evidente que se ha producido una importante reducción en el número medio de plazas con las que cuentan los centros residenciales destinados a las personas en situación de exclusión social.

Gráfico 139. Evolución de la cobertura (plazas por 10.000 habitantes) de los servicios residenciales destinados a las personas en situación de exclusión social, por Territorio Histórico. 1994-2010



Gráfico 140. Evolución del tamaño medio de los servicios residenciales destinados a las personas en situación de exclusión social, por Territorio Histórico. 1994-2010



4.1. OFERTA DE SERVICIOS

LOS CENTROS DE ATENCIÓN A LAS PERSONAS SIN HOGAR Y LAS CARACTERÍSTICAS BÁSICAS DE LAS PERSONAS ATENDIDAS

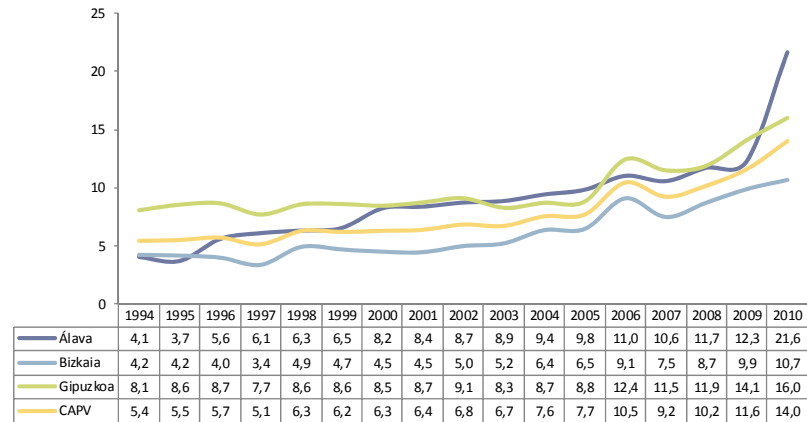
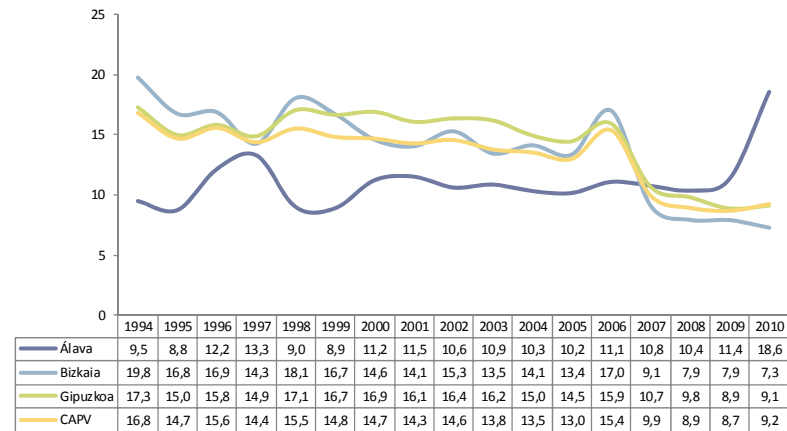
- En 2012 Eustat ha realizado una encuesta dirigida a personas sin hogar de 18 y más años que viven en los municipios de la CAPV y que acuden a los centros que ofrecen servicios de alojamiento y/o restauración.
- Según la Encuesta sobre las Personas sin Hogar, Eustat estima en 2.090 personas la población sin hogar atendida en centros de alojamiento y en comedores sociales en 2012.
- El 60% de las personas sin hogar atendidas en dichos centros tiene nacionalidad extranjera. Prácticamente ocho de cada diez de estas personas (el 79%) proceden de África, fundamentalmente, de Marruecos (el 44%) y Argelia (un 12%).
- Algo más del 80% de las personas sin hogar atendidas son hombres. En el caso de las personas extranjeras esta proporción es aún mayor (85,7%).
- El 67,1% de las personas sin hogar que han sido objeto de análisis tienen menos de 45 años y sólo un 2,3% supera los 64 años. El peso relativo de las personas jóvenes es significativamente mayor entre las personas de nacionalidad extranjera: el 50,6% de ellas tienen entre 18 y 29 años, frente a un 10,6% de quienes tienen nacionalidad española.
- No existen grandes diferencias entre ambos grupos en lo que respecta al nivel de estudios. El 70,6% de las personas sin hogar atendidas tiene estudios secundarios y el 8,4% estudios universitarios. Sólo un 3,5% no tiene estudios. Además tres de cada cuatro personas sin hogar están paradas y sólo un 4,6% tienen una ocupación.

Tabla 65. Características sociodemográficas básicas de las personas sin hogar en la CAPV según nacionalidad. 2012

		Española		Extranjera		Total	
		Absolutos	% verticales	Absolutos	% verticales	Absolutos	% verticales
Territorio del centro	Álava	144	17,3	183	14,6	328	15,7
	Bizkaia	455	54,6	684	54,5	1.139	54,5
	Gipuzkoa	234	28,1	389	31,0	623	29,8
Municipio del centro	Bilbao	444	53,3	613	48,8	1.057	50,6
	Donostia-San Sebastián	166	19,9	227	18,1	393	18,8
	Vitoria-Gasteiz	144	17,3	183	14,6	328	15,7
	Resto	79	9,5	233	18,6	312	14,9
Edad	18-29 años	88	10,6	635	50,6	724	34,6
	30-44 años	225	27,0	454	36,1	679	32,5
	45-64 años	474	56,9	165	13,1	639	30,6
	65 y más años	46	5,5	2	0,2	48	2,3
Sexo	Hombres	624	74,9	1.076	85,7	1.700	81,3
	Mujeres	209	25,1	180	14,3	389	18,6
Nivel de estudios	Sin estudios	31	3,7	43	3,4	74	3,5
	Primarios	150	18,0	214	17,0	364	17,4
	Secundarios	602	72,3	874	69,6	1.476	70,6
	Universitarios	51	6,1	126	10,0	176	8,4
Relación con la actividad	Ocupado/a	58	7,0	38	3,0	96	4,6
	Parado/a	558	67,0	1.000	79,6	1.558	74,5
	Jubilado/a-Pensionista	179	21,5	15	1,2	194	9,3
	Otros inactivos	38	4,6	203	16,2	241	11,5
Total		833	100,0	1.256	100,0	2.090	100,0

Fuente: EUSTAT. Encuesta sobre las Personas sin Hogar.

4.1. OFERTA DE SERVICIOS

LOS CENTROS DE ATENCIÓN A LAS PERSONAS SIN HOGAR Y LAS CARACTERÍSTICAS BÁSICAS DE LAS PERSONAS ATENDIDAS

- El tiempo medio de residencia en la CAPV es, entre las personas sin hogar que acuden a los centros que ofrecen servicios de alojamiento y restauración, de 14,2 años. En el caso de las personas extranjeras esta cifra se reduce a 2,6 años, en la medida en que el 67,3% llevan menos de 3 años residiendo en nuestra comunidad.
- Cuatro de cada diez personas sin hogar durmieron, en el periodo en el que se hizo la encuesta, en un alojamiento colectivo, el 49% en pisos o pensiones cedidas por una entidad pública o privada sin fin de lucro y el 11% restante en otros lugares no previstos para ser habitados.
- Casi tres de cada diez personas sin hogar (el 27,3%) declaran no disponer de ningún ingreso. Entre las personas que tienen ingresos, las prestaciones sociales son la fuente principal. El 37% de todas las personas sin hogar encuestadas reciben la Renta de Garantía de Ingresos (13%), alguna prestación de carácter no contributivo (el 7,4%) u otro tipo de prestaciones sociales (16,5%). Además el 21% señalan como fuente principal de ingresos las donaciones de las ONGs o de amistades.

Tabla 66. Distribución de las personas sin hogar por tiempo de residencia en la CAPV, lugar de pernocta y fuente principal de ingresos según características sociodemográficas. 2012
(% horizontales y medias)

	Tiempo de residencia en la CAPV (años)					Lugar de pernocta			Fuente principal de ingresos						
	0 años	1-2 años	3-4 años	+ 5 años	Media	Alojamiento colectivo	Piso/pensión	Otros lugares	Sin ingresos	Donaciones amistades	Donación ONG	PNC	RGI	Resto de prestaciones	Otros
Territorio del centro															
Álava	17,1	20,7	10,7	51,5	12,8	39,6	59,5	0,9	36,0	2,7	4,9	3,0	6,1	26,2	20,7
Bizkaia	26,0	23,4	10,3	40,3	14,7	42,2	41,0	16,8	31,9	4,8	10,0	8,4	15,4	16,6	12,8
Gipuzkoa	26,3	19,4	6,7	47,7	13,9	35,8	58,6	4,8	14,4	9,3	31,0	7,7	12,4	11,1	14,1
Sexo															
Hombres	26,2	22,0	10,5	41,4	13,6	37,8	49,3	12,6	29,1	6,5	15,0	6,5	11,6	17,5	13,8
Mujeres	18,3	20,8	4,1	56,8	16,7	48,8	48,3	2,6	19,5	2,8	17,5	11,3	19,0	12,1	17,7
Edad															
18-29 años	32,2	31,6	16,2	20,0	4,0	33,1	51,1	15,7	33,3	7,2	26,8	1,9	5,2	15,1	10,4
30-44 años	30,6	22,8	6,9	39,8	10,1	44,5	43,2	11,8	29,7	8,2	13,7	2,8	13,5	9,1	22,8
45-64 años	11,4	11,1	4,7	72,8	27,7	41,6	53,7	4,9	19,7	2,0	5,6	16,0	22,2	23,3	11,1
65 y más años	4,2	0,0	0,0	95,8	44,0	54,2	43,8	0,0	4,2	4,2	0,0	37,5	0,0	50,0	4,2
Nacionalidad															
Española	9,2	5,9	1,4	83,6	31,6	44,4	51,5	4,2	13,1	3,8	5,5	17,4	20,5	23,3	16,3
Extranjera	35,0	32,3	14,5	18,2	2,6	36,9	47,6	15,1	36,8	7,2	22,1	0,7	8,0	12,0	13,3
Nivel de instrucción															
Sin estudios	25,7	29,7	8,1	35,1	11,8	28,4	67,6	4,1	28,4	4,1	25,7	25,7	2,7	12,2	0,0
Primarios	23,9	22,3	6,9	47,0	17,7	42,0	51,6	6,0	27,5	5,2	11,5	8,8	17,9	18,7	10,2
Secundarios	23,9	21,6	9,6	44,8	14,0	40,0	48,4	11,2	25,1	6,6	16,5	6,9	11,9	16,9	16,1
Universitarios	32,4	18,2	11,4	38,1	9,4	39,2	42,0	18,8	44,9	1,7	10,2	0,0	16,5	10,8	16,5
Actividad															
Ocupado/a	13,5	5,2	17,7	63,5	20,8	42,7	53,1	0,0	3,1	0,0	0,0	8,3	13,5	3,1	70,8
Parado/a	27,1	22,5	9,6	40,8	12,4	39,3	47,8	12,9	31,7	7,1	13,6	3,3	15,6	15,1	13,6
Jubilado/a-Pensionista	2,6	9,8	2,6	85,6	35,8	53,6	46,9	0,0	2,6	1,5	3,6	43,8	3,1	40,7	5,7
Otros inactivos	31,1	33,6	9,1	25,7	5,6	32,0	58,5	9,5	28,6	3,7	43,2	4,1	4,1	11,6	5,0
CAPV	24,7	21,8	9,3	44,3	14,2	39,9	49,1	10,7	27,3	5,8	15,5	7,4	13,0	16,5	14,5

Fuente: EUSTAT. Encuesta sobre las Personas sin Hogar.

4.1. OFERTA DE SERVICIOS

LOS CENTROS DE ATENCIÓN A LAS PERSONAS SIN HOGAR Y LAS CARACTERÍSTICAS BÁSICAS DE LAS PERSONAS ATENDIDAS

- Respecto a la salud, el 9% de las personas sin hogar atendidas en centros de alojamiento y comedores sociales consideran que su salud es mala o muy mala, el 24% padece una enfermedad grave o crónica, casi el 15% tiene una discapacidad y el 22% ha sido hospitalizada en alguna ocasión a lo largo del último año previo a la encuesta. Estas proporciones son significativamente más altas entre las personas de 65 y más años pero, también, entre las que tienen 45 a 64. También las mujeres sin hogar y las personas de nacionalidad española presentan una salud más deteriorada que la de los hombres y la de las personas extranjeras, respectivamente.
- El 74% de las personas sin hogar atendidas afirma no consumir alcohol y sólo el 5% realiza un consumo medio o alto de esta sustancia. Entre las personas de 65 y más años esta proporción se eleva a casi el 17%. Prácticamente una de cada diez personas sin hogar encuestadas afirma que ha consumido cannabis en alguna ocasión a lo largo del último año.
- Por otro lado, el 88% de las personas sin hogar atendidas ha tenido contacto en el último año con personal de los servicios sociales, el 9,5% ha recibido la Renta de Garantía de Ingresos en el último año y el 58% considera que la ayuda que han recibido de los servicios sociales ha sido favorable.

Tabla 67. Personas sin hogar por diversos indicadores de salud y de utilización de los servicios sociales, según características sociodemográficas. 2012 (% horizontales)

	Total	Indicadores de salud, utilización de servicios y consumo de drogas						Utilización Servicios Sociales		
		1	2	3	4	5	6	7	8	9
Territorio del centro										
Álava	328	15,2	27,7	11,6	21,6	3,0	8,5	88,7	6,1	51,5
Bizkaia	1.139	7,0	22,1	12,9	21,7	6,5	8,6	87,4	8,2	62,8
Gipuzkoa	623	9,1	27,1	20,1	23,9	3,2	12,7	89,2	13,8	53,8
Sexo										
Hombres	1.701	8,1	23,1	14,0	21,6	5,6	10,2	88,5	8,9	55,8
Mujeres	389	12,9	30,3	18,5	25,2	2,3	8,2	86,6	11,8	69,2
Edad										
18-29 años	724	3,3	8,0	3,3	15,6	1,8	9,5	88,4	3,0	59,8
30-44 años	679	6,2	19,7	10,2	21,8	6,6	10,9	88,1	9,6	51,7
45-64 años	639	18,2	45,2	31,1	30,5	5,9	9,9	92,8	17,2	63,7
65 y más años	48	12,5	62,5	37,5	20,8	16,7	0,0	27,1	2,1	60,4
Nacionalidad										
Española	833	15,1	43,7	33,4	28,6	7,0	14,2	89,2	15,0	66,4
Extranjera	1.256	4,9	11,7	2,6	18,2	3,5	6,9	87,6	5,8	53,0
Nivel de instrucción										
Sin estudios	74	31,1	43,2	27,0	12,2	2,7	5,4	86,5	2,7	62,2
Primarios	364	8,0	21,4	15,1	18,1	6,0	9,9	83,2	14,0	64,3
Secundarios	1.476	8,3	24,7	15,0	22,5	5,3	10,4	89,2	9,3	56,6
Universitarios	176	8,5	21,0	7,4	33,5	1,1	6,8	90,9	4,0	59,1
Actividad										
Ocupado/a	96	3,1	10,4	22,9	15,6	3,1	15,6	91,7	10,4	51,0
Parado/a	1.558	6,9	22,1	9,1	22,3	5,4	9,1	90,8	10,7	56,3
Jubilado/a-Pensionista	194	36,6	70,6	68,6	36,6	5,7	13,4	78,9	7,2	69,1
Otros inactivos	241	2,1	8,3	5,8	13,3	2,5	9,5	78,0	2,9	65,1
CAPV	2.090	9,0	24,4	14,9	22,3	5,0	9,9	88,2	9,5	58,3

(1) Autopercepción de la salud mala o muy mala. (2) Con alguna enfermedad grave o crónica. (3) Con alguna discapacidad. (4) Con alguna hospitalización en el último año. (5) Con consumo medio/alto de alcohol (6) Con consumo de cannabis en el último mes. (7) Ha tenido algún contacto en el último año con un/a trabajador/a social. (8) Ha recibido la RGI en el último año. (9) Proporción de quienes piensan que los servicios sociales les han ayudado bastante o mucho.

Fuente: EUSTAT. Encuesta sobre las Personas sin Hogar.

4.1. OFERTA DE SERVICIOS

LOS CENTROS DE ATENCIÓN A LAS PERSONAS SIN HOGAR Y LAS CARACTERÍSTICAS BÁSICAS DE LAS PERSONAS ATENDIDAS

- Los datos de evolución de la Encuesta sobre las Personas sin Hogar de Eustat ponen de manifiesto que en 2012 el número de personas sin hogar se ha incrementado en un 14% respecto al año 2005. En Bizkaia y Gipuzkoa este aumento ha sido del 35,6% y del 28,2%, respectivamente, mientras que en Álava el número de personas sin hogar contabilizadas se ha reducido en aproximadamente una tercera parte.
- En estos siete años se han producido cambios importantes en lo que respecta a la composición sociodemográfica de las personas sin hogar. El peso relativo (y también el absoluto) de mujeres ha descendido del 24,6% al 18,6%, mientras que ha aumentado la proporción de personas jóvenes. Estos cambios pueden explicarse debido a que el número de personas de nacionalidad extranjera (entre las que son predominantes los varones jóvenes) ha aumentado en casi un 43%.
- Ha disminuido, en lo que respecta al nivel de estudios de las personas encuestadas, la proporción de personas sin estudios o sólo con estudios primarios, pasando del 28,2% al 20,9%. Además en 2012 ha caído en casi un 60% con respecto a 2005 la proporción de personas sin hogar que declaraban tener alguna ocupación.

Tabla 68. Evolución de las características sociodemográficas básicas de las personas sin hogar en la CAPV. 2005-2012

		2005		2012		Δ (%) 2012/2005
		Absolutos	% verticales	Absolutos	% verticales	
Territorio del centro	Álava	508	27,7	328	15,7	-35,4
	Bizkaia	840	45,8	1.139	54,5	35,6
	Gipuzkoa	486	26,5	623	29,8	28,2
Municipio del centro	Bilbao	787	42,9	1.057	50,6	34,3
	Donostia	360	19,6	393	18,8	9,2
	Vitoria-Gasteiz	508	27,7	328	15,7	-35,4
	Resto	178	9,7	312	14,9	75,3
Sexo	Hombres	1382	75,4	1.701	81,4	23,1
	Mujeres	451	24,6	389	18,6	-13,7
Edad	18-29 años	521	28,4	724	34,6	39,0
	30-44 años	748	40,8	679	32,5	-9,2
	45-64 años	512	27,9	639	30,6	24,8
	65 y más años	52	2,8	48	2,3	-7,7
Nacionalidad	Española	954	52,0	833	39,9	-12,7
	Extranjera	879	48,0	1.256	60,1	42,9
Nivel de instrucción	Sin estudios	102	5,6	74	3,5	-27,5
	Primarios	415	22,6	364	17,4	-12,3
	Secundarios	1059	57,8	1476	70,6	39,4
	Universitarios	256	14,0	176	8,4	-31,3
Relación con la actividad	Ocupado/a	241	13,1	96	4,6	-60,2
	Parado/a	1329	72,5	1558	74,5	17,2
	Jubilado/a	181	9,9	194	9,3	7,2
	Otros inactivos	82	4,5	241	11,5	193,9
Total		1.833	100,0	2.090	100,0	14,0

Fuente: EUSTAT. Encuesta sobre las Personas sin Hogar.

4.1. OFERTA DE SERVICIOS

LOS CENTROS DE ATENCIÓN A LAS PERSONAS SIN HOGAR Y LAS CARACTERÍSTICAS BÁSICAS DE LAS PERSONAS ATENDIDAS

- Si se comparan los datos de Eustat con los obtenidos para el resto del Estado por parte del Instituto Nacional de Estadística (INE) en una encuesta similar realizada en 2012 se observan algunas diferencias en lo que respecta a la composición de las personas sin hogar. De este modo, en el conjunto del Estado es algo menor el peso relativo de las personas extranjeras (45,8%, frente al 60% de la CAPV), ligeramente mayor el de las mujeres (19,7%, frente a un 18,6%) y más elevado el de las personas de más edad (el 42,3% tienen más de 45 años, frente a un 32,9% en el caso de la CAPV).
- Las diferencias más importantes se producen en todo caso cuando se analiza la tasa de atención de personas sin hogar. Si se escoge el indicador del número de personas sin hogar atendidas en centros de alojamiento o restauración por cada 10.000 habitantes puede observarse que, frente a una tasa media estatal de 4,85, las mayores tasas se registran en la CAPV. Seguidas de la CAPV, se encuentran, todas ellas con una tasa media superior a 6 personas por cada 10.000 habitantes, Aragón (6,97), Galicia (6,84) y Cataluña (6,46). Por su parte Murcia (2,91), Comunidad Valenciana (2,38) y Castilla-La Mancha (0,98) registran las tasas más bajas.

Gráfico 141. Número de personas sin hogar atendidas en centros de alojamiento y/o restauración por cada 10.000 habitantes y proporción de personas extranjeras, según comunidad autónoma. 2012

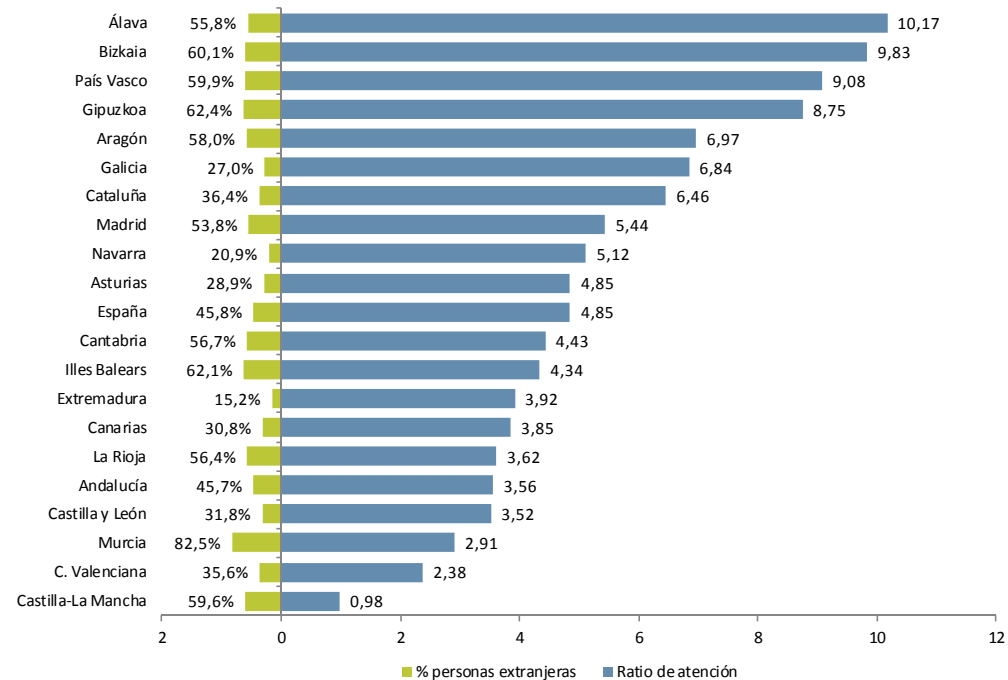

Fuente: INE. Encuesta a Personas sin Hogar.

Nota: No se recogen en el gráfico los datos relativos a Ceuta y Melilla (53,9 y 62,0 personas atendidas, respectivamente, por cada 10.000 habitantes).

4.1. OFERTA DE SERVICIOS Y PRESTACIONES

PRESTACIONES ECONÓMICAS DE LUCHA CONTRA LA POBREZA: SITUACIÓN ACTUAL

- Según los datos que ofrece la Estadística de Servicios Sociales y Acción Social de Eustat, en el año 2010 percibieron la Renta de Garantía de Ingresos un total de 59.485 unidades familiares. Además, de acuerdo con la información que proporciona la Memoria Socioeconómica del Consejo Económico y Social Vasco, ese mismo año percibieron las AES un total de 20.166.
- Como ya se ha señalado en informes anteriores, las coberturas son, sobre todo en el caso de la Renta de Garantía de Ingresos, muy desiguales territorialmente. Las diferencias más importantes, en cualquier caso, siguen dándose entre Gipuzkoa, con 17,7 beneficiarios por cada 1.000 habitantes y Bizkaia, que registra una tasa de beneficiarios de 32,9 por 1.000 habitantes.
- También en lo que se refiere a la cuantía media anual percibida por cada unidad de convivencia se registran diferencias muy elevadas. Este dato se calcula dividiendo el gasto total que genera esta prestación entre el número de unidades de convivencia beneficiarias a lo largo de todo el año.
- En cuanto a las Ayudas de Emergencia Social, las diferencias son algo menores, si bien en Bizkaia, con una cobertura de 10,4 titulares perceptores por cada 1.000 habitantes, sigue siendo superior a la que presentan Álava y Gipuzkoa, con tasas que se sitúan en torno a 8 unidades perceptoras por cada 1.000 habitantes.
- En el caso de la cuantía media anual de las AES, a diferencia de lo que ocurre con la RGI, las diferencias territoriales son menores. En 2010 esta cuantía rondaba los 1.250 euros anuales por titular.

Gráfico 142. Distribución del número de personas titulares perceptoras de la Renta de Garantía de Ingresos, cobertura por cada 1.000 habitantes y cuantía media anual por persona titular perceptora, por Territorio Histórico. 2010



Gráfico 143. Distribución del número de personas titulares perceptoras de AES, cobertura por cada 1.000 habitantes y cuantía media anual por persona titular perceptora, por Territorio Histórico. 2010



4.1. OFERTA DE SERVICIOS Y PRESTACIONES

PRESTACIONES ECONÓMICAS DE LUCHA CONTRA LA POBREZA: DATOS DE EVOLUCIÓN

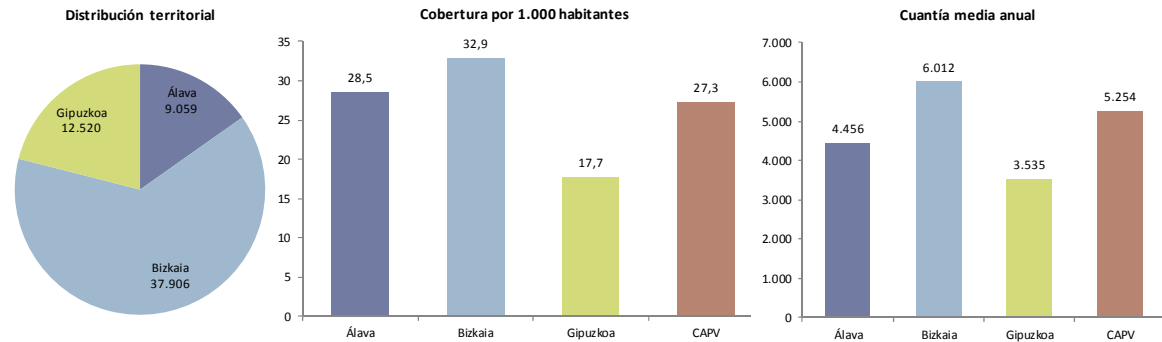
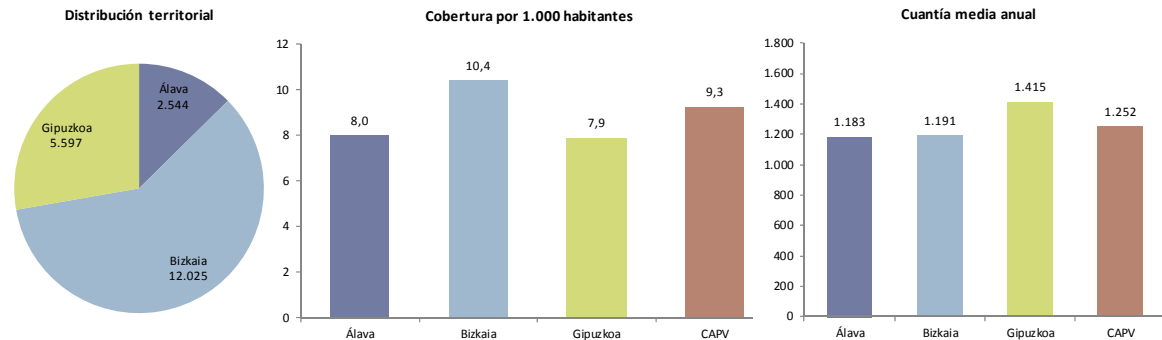
- Los datos de evolución en el número de personas titulares ponen claramente de manifiesto el impacto de la crisis económica en el sistema de rentas mínimas de la CAPV. Desde el año 2008, el número de personas beneficiarias de la Renta de Garantía de Ingresos ha pasado de 39.715 a 59.485, lo que supone en tan solo dos años un incremento del 50%. Este incremento se añade, por otra parte, al que ya venía registrándose desde 2000 como consecuencia de los cambios en los criterios de acceso a la prestación.
- Los datos de evolución reciente en el número de titulares de la RGI muestran diferencias significativas entre los tres territorios. En el caso de Bizkaia, que partía ya de una cobertura muy elevada, el crecimiento entre 2008 y 2010 ha sido del 35%, mientras que Álava y Gipuzkoa han registrado crecimientos relativos del 75% y 93%, respectivamente.
- En el caso de las AES, se observa un descenso en el número de personas beneficiarias debido a que en 2010 se puso en marcha, en desarrollo de la Ley 18/2008, la Prestación Complementaria de Vivienda (PCV), con la finalidad facilitar a las personas titulares de la RGI el acceso a la vivienda. Esta prestación pasó así a dar cobertura a buena parte de las necesidades cubiertas hasta entonces por las AES.

Gráfico 144. Evolución del número de personas titulares perceptoras de la Renta de Garantía de Ingresos e incremento porcentual con respecto a 1996, por Territorio Histórico. 1996-2010



Gráfico 145. Evolución del número de personas titulares perceptoras de AES e incremento porcentual con respecto a 1996, por Territorio Histórico. 1996-2010



4.1. OFERTA DE SERVICIOS Y PRESTACIONES

PRESTACIONES ECONÓMICAS DE LUCHA CONTRA LA POBREZA: DATOS DE EVOLUCIÓN

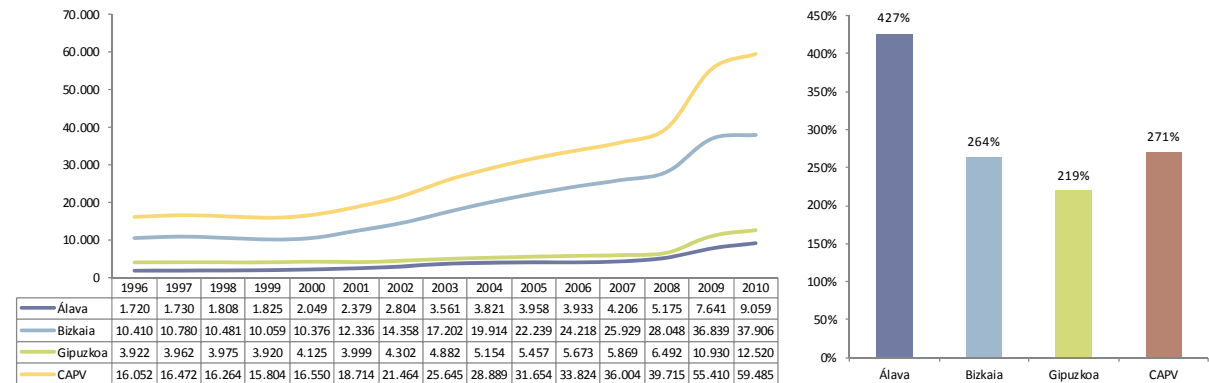
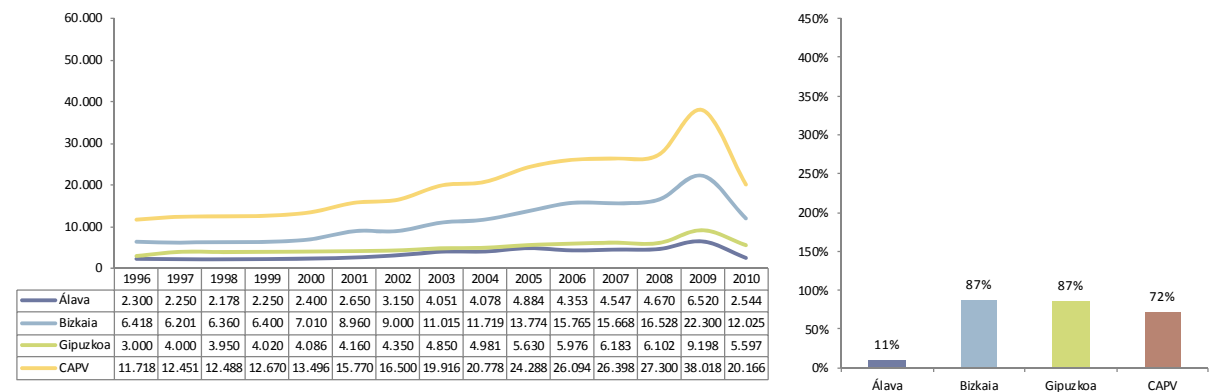
- El incremento en la cuantía media de la RGI ha sido con respecto a 2009 del 11%, mientras que en el caso de la AES puede hablarse de un descenso del 23% para el mismo período.
- Los datos de evolución de la RGI muestran que este aumento observado para el conjunto de la CAPV se ha producido en los tres territorios, si bien ha sido mayor en Álava y Bizkaia. No puede decirse, sin embargo, que este crecimiento se deba a la PCV ya que su gasto no se ha tenido en cuenta a la hora de calcular la cuantía media de la RGI.
- En el largo plazo, es decir, entre 1996 y 2010, la cuantía media de la RGI ha crecido para toda la CAPV en un 105%. El crecimiento observado en Gipuzkoa para el mismo período ha sido sin embargo del 46% y en de Bizkaia del 124%.

Gráfico 146. Evolución de la cuantía media anual de la Renta de Garantía de Ingresos e incremento porcentual con respecto a 1996, por Territorio Histórico. 1996-2010



Gráfico 147. Evolución de la cuantía media anual de las AES e incremento porcentual con respecto a 1996, por Territorio Histórico. 1996-2009



4.1. OFERTA DE SERVICIOS Y PRESTACIONES

PRESTACIONES ECONÓMICAS DE LUCHA CONTRA LA POBREZA: COMPARACIÓN CON OTROS ÁMBITOS TERRITORIALES

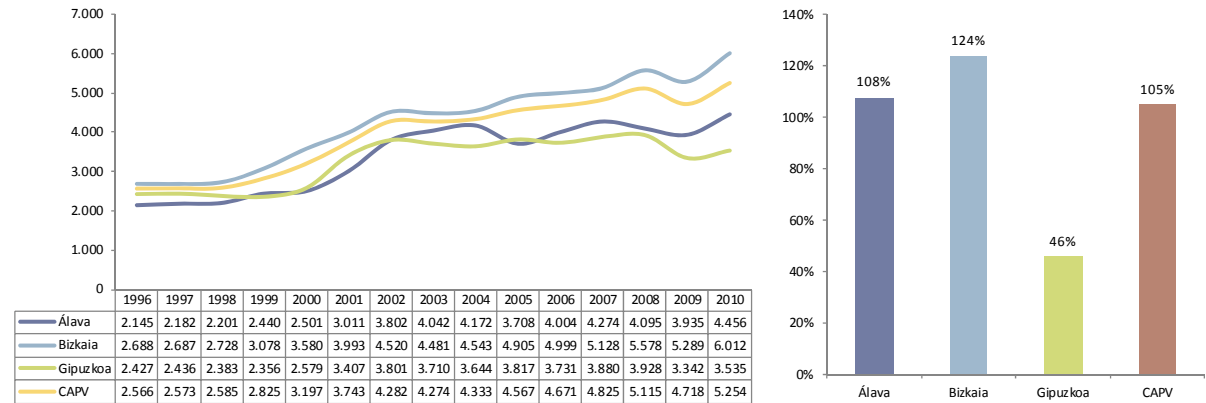
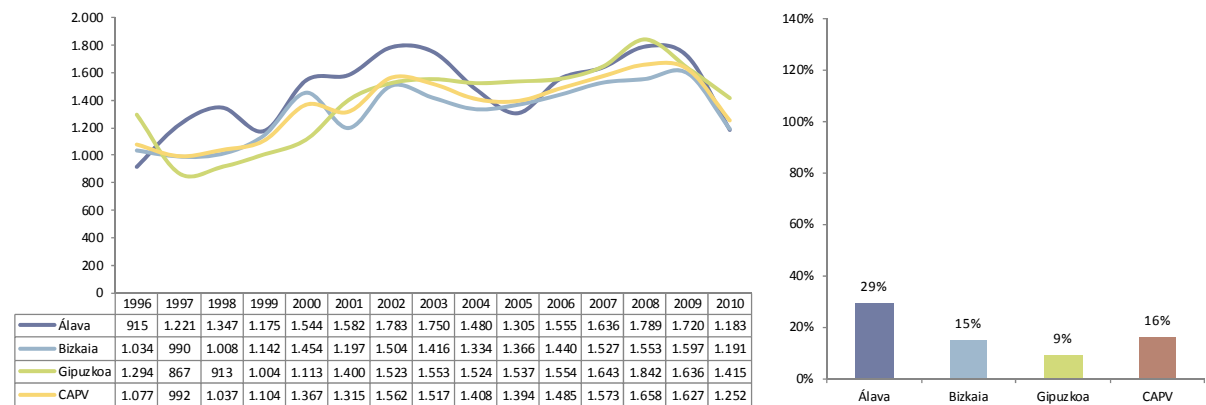
- La comparación de los datos correspondientes a la RGI vasca con las rentas mínimas existentes en las demás comunidades autónomas pone de manifiesto las diferencias existentes tanto en lo que se refiere a la cuantía básica (650 euros, frente a 418 euros de media en el conjunto del Estado) como a la su dotación presupuestaria.
- El 27% de todas las personas titulares de rentas mínimas en el Estado y un 41% del gasto ejecutado para tal fin, corresponden a la CAPV.

Tabla 69. Características de las prestaciones de Rentas Mínimas en España. 2010

	Cuantía básica euros/mes	Personas beneficiarias					Presupuesto miles €	Gasto ejecutado miles €
		Titulares			Miembros dependientes	Total		
		Mujeres	Hombres	Total				
Andalucía	392,65	21.772	7.872	29.644	53.420	83.064	64.010	64.010
Aragón	441	1.813	1.569	3.382	4.522	7.904	9.925	9.925
Asturias	436,41	5.154	2.975	8.129	1.481	9.610	32.541	32.523
Baleares	396,31	1.178	898	2.076	2.462	4.538	5.517	5.425
Canarias	472,16	3.801	1.099	4.900	5.084	9.984	17.700	17.699
Cantabria	426,01	1.971	1.453	3.424	114	3.538	2.700	7.100
Castilla-La Mancha	372,76	929	482	1.411	628	2.039	2.650	2.410
Castilla y León	399,38	2.145	1.299	3.444	1.221	4.665	27.000	16.423
Cataluña	414,12	17.675	12.602	30.277	49.064	79.341	159.798	159.798
Ceuta	300	81	21	102	95	197	1.100	168
Extremadura	399,38	1.092	488	1.580	2.315	3.895	2.222	2.222
Galicia	399,38	4.330	2.618	6.948	917	7.865	22.757	22.555
Madrid*	375,55	9.297	5.717	15.014	13.255	28.269	48.000	58.985
Melilla**	379,98	306	85	391	764	1.155	1.177	1.189
Murcia	300	812	558	1.370	567	1.937	2.700	2.816
Navarra	633,3	3.622	3.822	7.444	2.305	9.749	15.000	30.830
CAPV***	650,19	28.548	23.357	51.905	14.640	66.545	281.300	313.300
La Rioja***	372,76	791	496	1.287	--	--	5.126	2.849
Comunidad Valenciana	385,18	3.690	1.575	5.265	3.742	9.007	18.065	16.505
España	418,24	123.689	68.944	192.633	126.029	318.662	719.288	766.732

*La Comunidad de Madrid tuvo como cuantía básica 375,55 € (cantidad revalorizada en junio de 2010).

**La Ciudad con Estatuto de Autonomía de Melilla tiene dos prestaciones: el Ingreso Melillense de Integración y la Prestación Básica Familiar

***La Rioja tiene dos prestaciones: Ingreso Mínimo de Inserción (IMI) y Ayudas de Inclusión Social (AIS)

****No coinciden los datos de titulares con los que proporciona la Estadística de Servicios Sociales y Acción Social de Eustat para el mismo año.

Fuente: Dirección General de Política Social, de las Familias y de la Infancia. Informe rentas mínimas de inserción año 2010. Madrid, Ministerio de Sanidad, Política Social e Igualdad, 2011.

4.1. OFERTA DE SERVICIOS Y PRESTACIONES

PRESTACIONES ECONÓMICAS DE LUCHA CONTRA LA POBREZA: COMPARACIÓN CON OTROS ÁMBITOS TERRITORIALES

- Según los datos que proporciona la Dirección General de Política Social, de las Familias y de la Infancia la CAPV tenía, en 2010, 51.905 personas titulares de rentas mínimas. Estos datos difieren de los ofrecidos anteriormente por parte de la Estadística de Servicios Sociales y Acción Social por una sencilla razón, están referidos a una fecha concreta, mientras que los que proporciona Eustat corresponden con el número de personas usuarias a lo largo de todo el año.
- Según estos datos, la cobertura de la RGI en la CAPV es en 2010 de 23,8 personas titulares por cada mil habitantes y de 30,5 personas beneficiarias por cada mil habitantes, teniendo en cuenta el tamaño de las familias que perciben la prestación.

Gráfico 148. Número de personas titulares y Ratio de personas beneficiarias por titular de las prestaciones de Rentas Mínimas, por comunidades autónomas. 2010

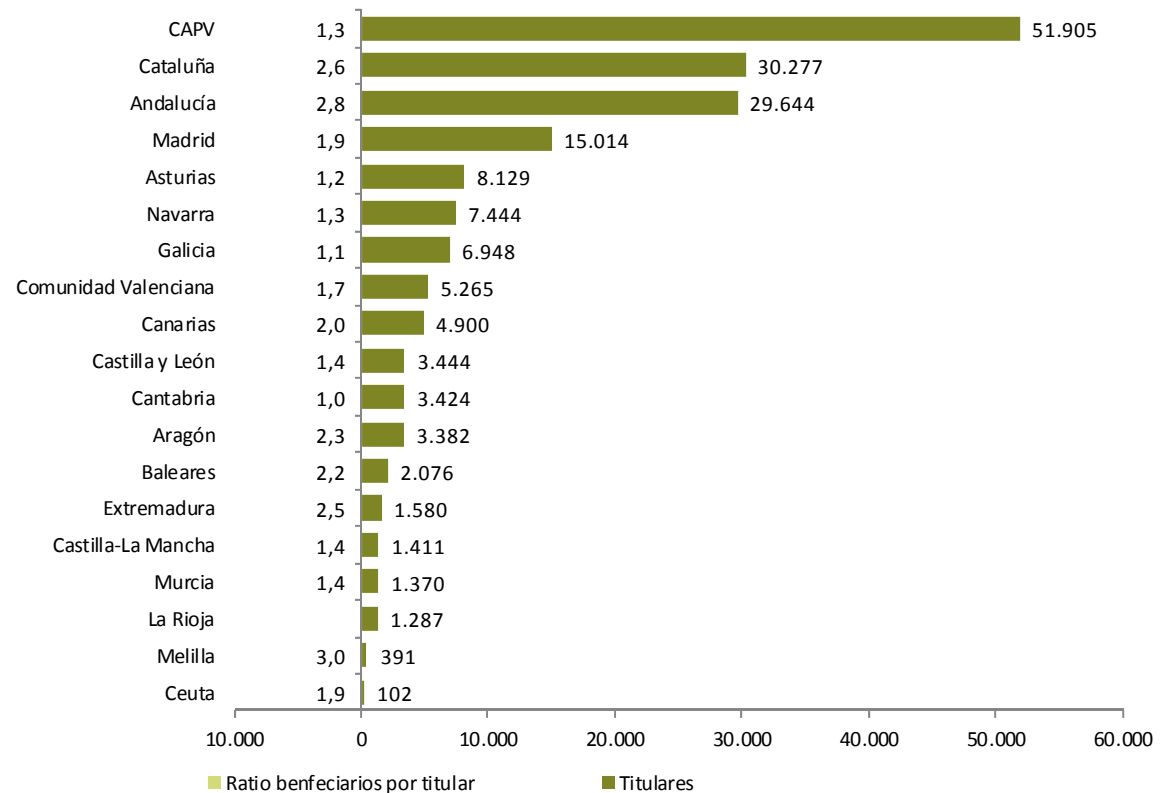

4.1. OFERTA DE SERVICIOS Y PRESTACIONES

PRESTACIONES ECONÓMICAS DE LUCHA CONTRA LA POBREZA: COMPARACIÓN CON OTROS ÁMBITOS TERRITORIALES

- La cobertura media española es, si se considera el número de personas beneficiarias, de 6,8. Sólo la CAPV, Navarra y Cataluña –si se dejan al margen las ciudades autónomas de Ceuta y Melilla– tienen una cobertura superior a 10 personas beneficiarias por cada 1.000 habitantes.

Gráfico 149. Cobertura de las prestaciones de Rentas Mínimas, por comunidades autónomas. 2010
(personas titulares y total de personas beneficiarias por cada 1.000 habitantes)

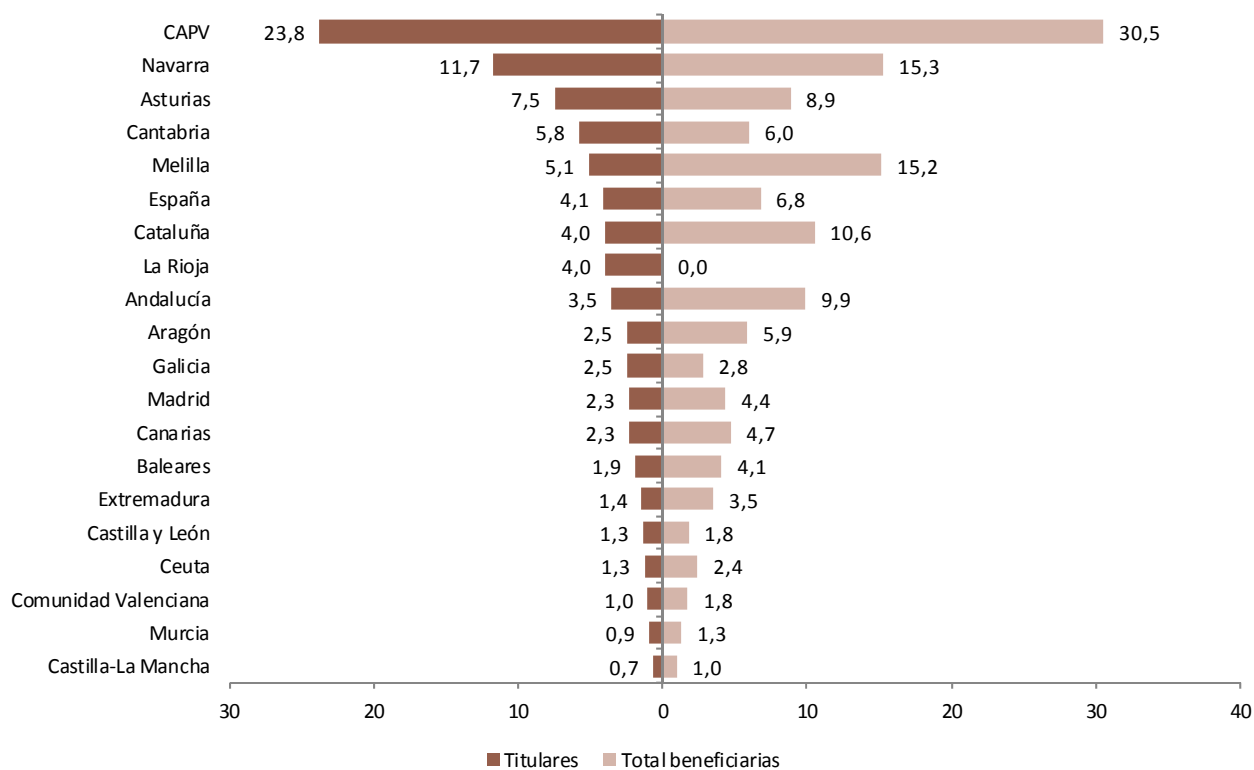

4.1. OFERTA DE SERVICIOS Y PRESTACIONES

PRESTACIONES ECONÓMICAS DE LUCHA CONTRA LA POBREZA: COMPARACIÓN CON OTROS ÁMBITOS TERRITORIALES

- Además de las coberturas, también las cuantías de la Renta Básica son más altas en la CAPV. Tal y como puede observarse en el gráfico la CAPV cuenta con la cuantía máxima prevista para un miembro más alta de todo el Estado.
- De hecho, desde el punto de vista de las cuantías máximas previstas para las diferentes unidades de convivencia, sólo en el caso de la prestación navarra para familias de cinco y seis miembros puede hablarse de cuantías más elevadas de las que existen en la CAPV.

Gráfico 150. Rentas Básicas garantizadas en las comunidades autónomas según el tamaño de las unidades de convivencia. 2010 (cuantías en euros/mes, 12 pagas)

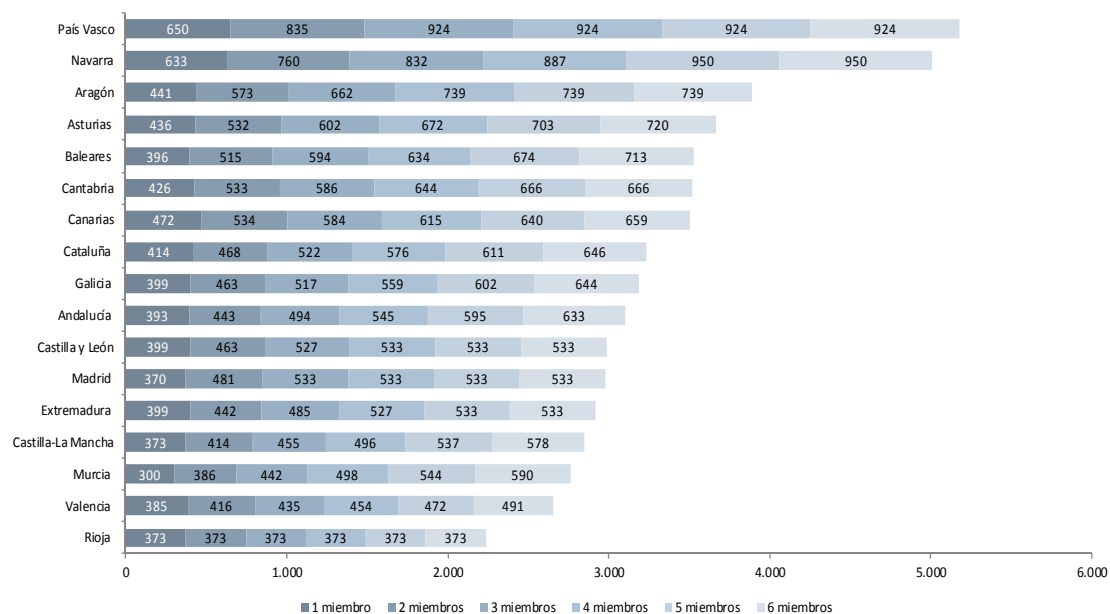

4.2. EL PERSONAL OCUPADO

PERSONAL OCUPADO EN LOS SERVICIOS SOCIALES DE LUCHA CONTRA LA EXCLUSIÓN: SITUACIÓN ACTUAL

- El número de personas que, por término medio, se encuentran empleadas en el sector de la atención social a personas en situación de pobreza o exclusión asciende en 2010 a 2.449, lo que equivale a 1.845 puestos de trabajo a dedicación plena equivalente.
- De todo este personal, 2.220 personas están directamente contratadas por los centros y las entidades prestadoras de servicios, mientras que 229 (algo más del 10% del total) es personal subcontratado.
- Además del personal medio remunerado, prestan sus servicios en este sector un total de 9.126 personas voluntarias, que equivalen a 597 puestos de trabajo a dedicación plena equivalente.
- Álava sigue siendo el territorio que cuenta con una tasa de atención más elevada (11,9 trabajadores por cada 10.000 habitantes), seguido de Bizkaia (8,1) y de Gipuzkoa (7,6).

Tabla 70. El personal medio anual que ofrece su trabajo en los servicios sociales para personas en situación de pobreza o exclusión social, por Territorio Histórico. 2010

	Personal remunerado ocupado (media anual)						Personal voluntario		Total personal	
	Personal propio		Personal subcontratado		Total		Nº	DPE	Nº	DPE
	Nº	DPE	Nº	DPE	Nº	DPE				
Álava	339	296	95	83	434	379	1.449	86	1.883	465
Bizkaia	1.267	910	34	20	1.301	931	2.028	297	3.329	1.228
Gipuzkoa	614	470	100	66	714	535	5.739	214	6.453	749
CAPV	2.220	1.676	229	169	2.449	1.845	9.216	597	11.665	2.443

Gráfico 151. Tasa de atención (por cada 10.000 habitantes) del personal medio a DPE ocupado en los servicios sociales para personas en situación de pobreza o exclusión social, por Territorio Histórico. 2010

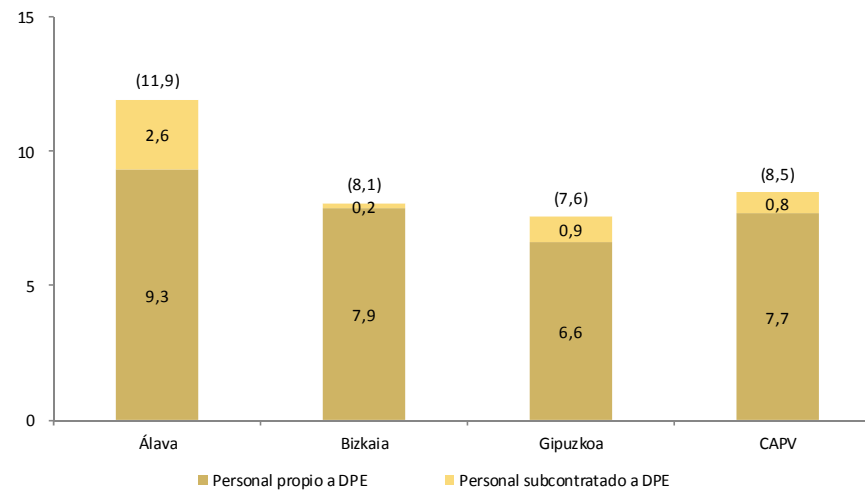

4.2. EL PERSONAL OCUPADO

PERSONAL OCUPADO EN LOS SERVICIOS SOCIALES DE LUCHA CONTRA LA EXCLUSIÓN: SITUACIÓN ACTUAL

- La mayor parte del personal trabaja en el ámbito de los servicios residenciales (853 personas en total) y en los servicios de atención diurna (643 profesionales).
- Desde el punto de vista de la ocupación específica de las personas trabajadoras, el 36% es personal educativo, el 30% personal de dirección y administración y el 16% personal técnico.

Tabla 71. El personal medio anual que ofrece su trabajo en los servicios sociales para personas en situación de pobreza o exclusión social, por Territorio Histórico y tipo de centro. 2010

	Personal remunerado ocupado (media anual)						Personal voluntario		Total personal	
	Personal propio		Personal subcontratado		Total		Nº	DPE	Nº	DPE
	Nº	DPE	Nº	DPE	Nº	DPE				
Asociaciones y servicios centrales	218	153	13	5	231	158	766	81	997	239
Servicios residenciales	710	459	143	118	853	577	765	86	1.618	663
Centros de atención diurna	596	481	47	30	643	511	1.118	145	1.761	656
Servicios técnicos generales	294	280	6	6	300	286	64	5	364	291
Otros centros	402	303	20	10	422	313	6.503	280	6.925	594
Total	2.220	1.676	229	169	2.449	1.845	9.216	597	11.665	2.443

Gráfico 152. Distribución del personal propio (a 15 de diciembre) de los servicios sociales para personas en situación de pobreza o exclusión social, por Territorio Histórico y tipo de ocupación 2010

	Álava		Bizkaia		Gipuzkoa		CAPV	
	Nº	%	Nº	%	Nº	%	Nº	%
Dirección y administración	122	37,2	360	27,0	217	35,5	699	30,7
Personal de servicio	28	8,5	57	4,3	38	6,2	123	5,4
Personal sanitario	4	1,2	60	4,5	68	11,1	132	5,8
Personal técnico	61	18,6	237	17,8	72	11,8	370	16,3
Personal educativo	92	28,0	545	40,8	192	31,4	829	36,4
Otro personal	21	6,4	76	5,7	25	4,1	122	5,4
Total	328	100,0	1.335	100,0	612	100,0	2.275	100,0

4.2. EL PERSONAL OCUPADO

PERSONAL OCUPADO EN LOS SERVICIOS SOCIALES DE LUCHA CONTRA LA EXCLUSIÓN: DATOS DE EVOLUCIÓN

- No puede hablarse de estancamiento en lo que se refiere al personal ocupado en este sector, si se tiene en cuenta al menos que el personal propio ha pasado de 2.180 trabajadores/as a 2.275.
- La tasa de atención ha mantenido su ritmo ascendente, salvo en Gipuzkoa, donde se ha reducido ligeramente.

Gráfico 153. Evolución del personal propio (a 15 de diciembre) de los servicios sociales para personas en situación o riesgo de exclusión social, por Territorio Histórico. 1994-2010



Gráfico 154. Evolución de la tasa de atención (por 10.000 habitantes) del personal propio (a 15 de diciembre) empleado en los servicios sociales para personas en situación de pobreza o exclusión social, por Territorio Histórico. 1994-2010



4.2. EL PERSONAL OCUPADO

PERSONAL OCUPADO EN LOS SERVICIOS SOCIALES DE LUCHA CONTRA LA EXCLUSIÓN: DATOS DE EVOLUCIÓN

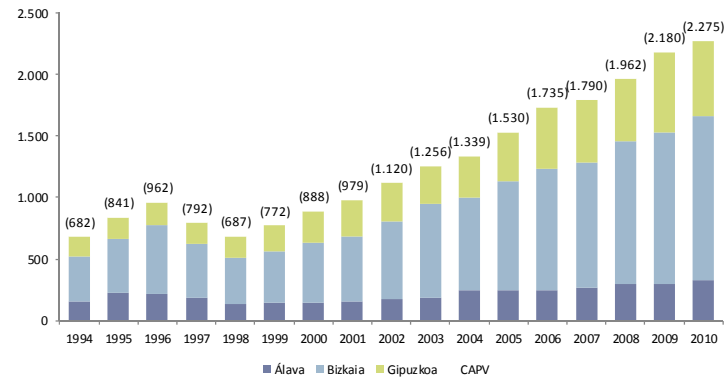
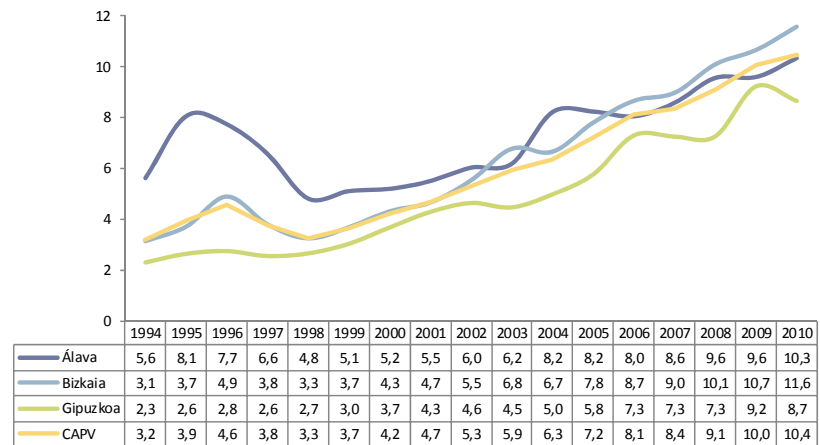
- Por otra parte, tampoco en 2010 puede decirse que se hayan producido variaciones importantes en la distribución del personal propio empleado en este ámbito de los Servicios Sociales desde el punto de vista de la ocupación.
- El personal educativo representa, al menos desde 2001, en torno a un 40% de todo el personal, y el personal de dirección y administración mantiene a lo largo de los últimos años un peso cercano al 24% del total del personal.

Gráfico 155. Evolución de la distribución porcentual del personal propio (a 15 de diciembre), por tipo de ocupación. 1994-2010

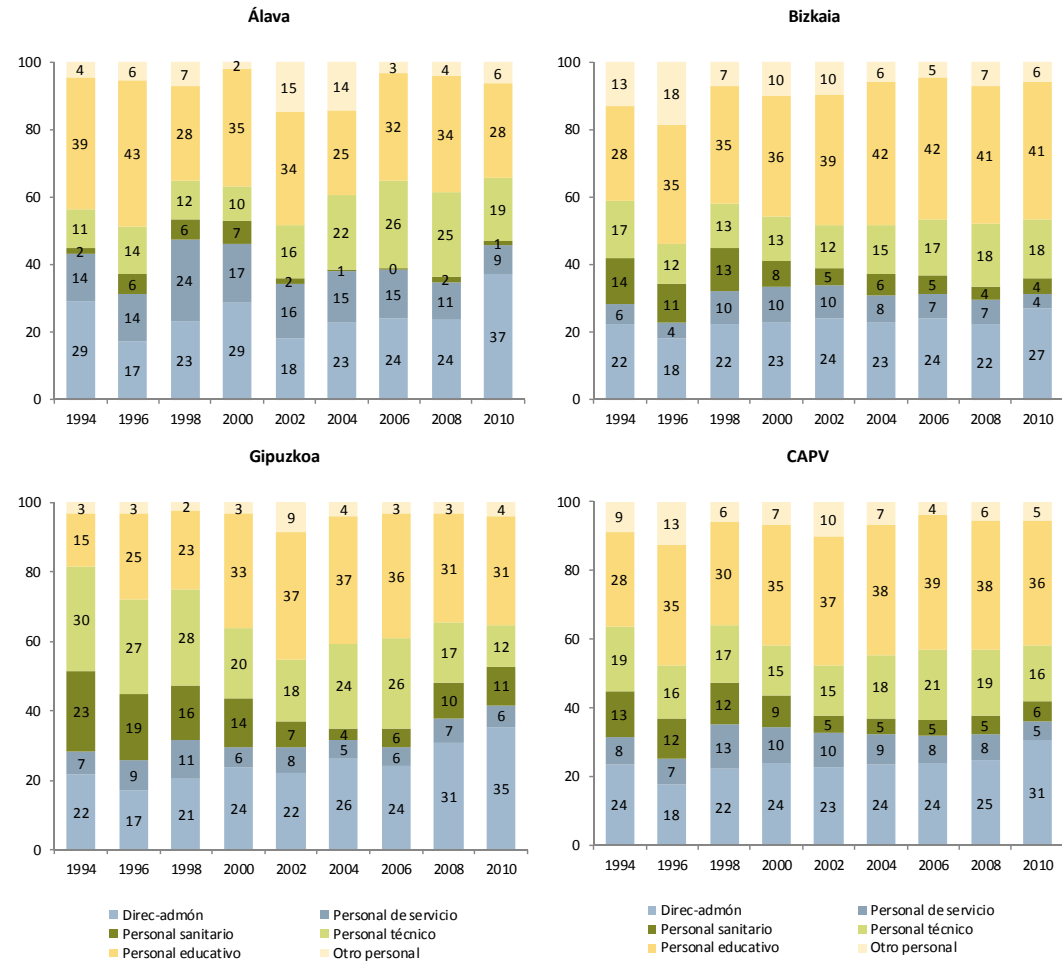

4.3. GASTO Y FINANCIACIÓN

EL GASTO PÚBLICO EN EL ÁMBITO DE LA LUCHA CONTRA LA POBREZA Y LA EXCLUSIÓN: SITUACIÓN ACTUAL

- De acuerdo al estudio sobre gasto público en Servicios Sociales, en 2010 se destinaron a los servicios y prestaciones de lucha contra la pobreza y la exclusión social un total de 513 millones de euros, que equivalen a 235 euros por habitantes.
- El Gobierno Vasco asumió el 84% de esa financiación, las Diputaciones forales el 10% y los Ayuntamientos el 5,3%, siendo la financiación de las Administración central del Estado prácticamente nula (47.000 euros).
- Se observan, como en años anteriores, diferencias interterritoriales muy importantes en lo que se refiere al gasto por habitante y a su estructura interna. En ese sentido sigue destacando el reducido gasto por habitante que se realiza en Gipuzkoa, prácticamente el 50% del que se realiza en Bizkaia. Ello se debe al menor gasto de los ayuntamientos, sobre todo en relación al Territorio alavés, y al menor gasto del Gobierno Vasco, en ese ámbito, en este Territorio, como consecuencia de la menor cobertura de la Renta de Garantía de Ingresos.

Tabla 72. Gasto público corriente (miles de euros) en los servicios sociales destinados a personas en situación de pobreza y exclusión social, por Territorio Histórico y fuente de financiación. 2010

	Álava	Bizkaia	Gipuzkoa	CAPV	
Gasto público corriente total (en miles euros)	Ayuntamientos	8.412	11.278	7.776	27.465
	Diputaciones Forales	5.704	24.864	21.627	52.195
	Gobierno Vasco	62.991	296.042	75.219	434.253
	Administración Central	47	0	0	47
	Total	77.156	332.184	104.622	513.961
Gasto público per cápita (en euros)	Ayuntamientos	26,5	9,8	11,0	12,6
	Diputaciones Forales	18,0	21,6	30,6	24,0
	Gobierno Vasco	198,5	256,6	106,4	199,4
	Administración Central	0,1	0,0	0,0	0,0
	Total	243,1	287,9	147,9	235,9
Distribución vertical	Ayuntamientos	10,9%	3,4%	7,4%	5,3%
	Diputaciones Forales	7,4%	7,5%	20,7%	10,2%
	Gobierno Vasco	81,6%	89,1%	71,9%	84,5%
	Administración Central	0,1%	0,0%	0,0%	0,0%
	Total	100,0%	100,0%	100,0%	100,0%

Fuente: El Gasto Público en Servicios Sociales 2010. No publicado

Gráfico 156. Distribución del gasto público corriente en servicios sociales destinados a personas en situación de pobreza y exclusión social en la CAPV, por fuente de financiación. 2010

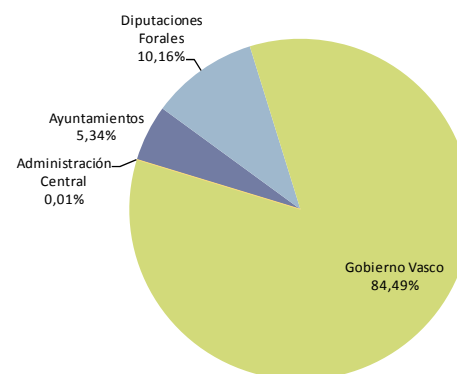

4.3. GASTO Y FINANCIACIÓN

EL GASTO PÚBLICO EN EL ÁMBITO DE LA LUCHA CONTRA LA POBREZA Y LA EXCLUSIÓN: SITUACIÓN ACTUAL

- Desde el punto de vista del destino del gasto, se observa con claridad el peso de las prestaciones económicas de lucha contra la pobreza: la RGI supone el 60% de todo el gasto y las AES el 14%. A diferencia de lo que ocurre en el caso de otros colectivos, los programas de atención residencial apenas suponen el 4% del gasto.
- La estructura del gasto público en el ámbito de la lucha contra la pobreza y la exclusión no es en cualquier caso homogénea en los tres territorios: mientras en Bizkaia la RGI representa el 68% del gasto, en Gipuzkoa sólo alcanza el 42%, teniendo lógicamente mayor peso los programas y servicios de atención directa.

Tabla 73. Gasto público corriente (miles de euros) en los servicios sociales destinados a personas en situación de pobreza y exclusión social, por Territorio Histórico y destino. 2010

		Álava		Bizkaia		Gipuzkoa		CAPV	
		Nº	%	Nº	%	Nº	%	Nº	%
Atención residencial	Alojamiento	3.044	3,9	7.859	2,4	10.111	9,7	21.014	4,1
Prestaciones económicas	AES	13.611	17,6	44.973	13,5	17.657	16,9	76.241	14,8
	RGI	40.365	52,3	227.899	68,6	44.256	42,3	312.520	60,8
	PAGAMI	1.132	1,5	2	0,0	0	0,0	1.134	0,2
Equipos técnicos	Equipo técnico	1.528	2,0	2.891	0,9	1.534	1,5	5.952	1,2
Programas	Inserción sociolaboral	3.433	4,4	10.781	3,2	5.801	5,5	20.015	3,9
	Inserción	5.783	7,5	8.837	2,7	10.195	9,7	24.815	4,8
	Promoción-prevención	7.592	9,8	25.618	7,7	12.841	12,3	46.051	9,0
	Asist. jurídica gratuita	669	0,9	3.324	1,0	2.227	2,1	6.220	1,2
Total		77.156	100,0	332.184	100,0	104.622	100,0	513.961	100,0

Fuente: El Gasto Público en Servicios Sociales 2010. No publicado

Gráfico 157. Distribución del gasto público corriente en servicios sociales destinados a personas en situación de pobreza y exclusión social en la CAPV, por destino. 2010

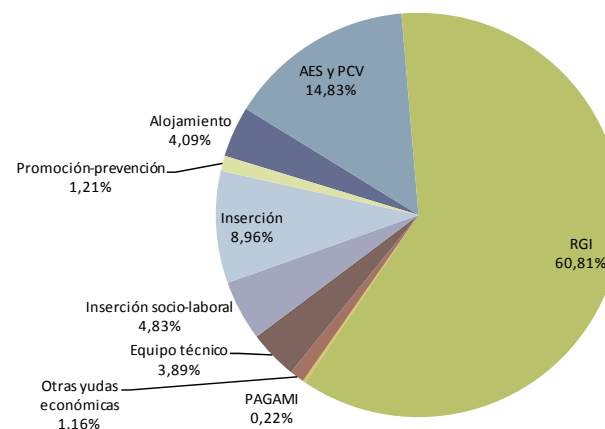

4.3. GASTO Y FINANCIACIÓN

EL GASTO PÚBLICO EN EL ÁMBITO DE LA LUCHA CONTRA LA POBREZA Y LA EXCLUSIÓN: SITUACIÓN ACTUAL

- Si se analiza al mismo tiempo el destino del gasto y las fuentes de financiación del mismo, se observa que el Gobierno Vasco financia el 65% del gasto en programas de promoción y prevención, debido fundamentalmente a la inclusión del gasto en drogodependencias o inmigración.

Tabla 74. Gasto público corriente en los servicios sociales destinados a personas en situación de pobreza y exclusión social, por fuente de financiación y destino. CAPV, 2010

		Ayuntamientos	Diputaciones Forales	Gobierno Vasco	Administración Central	Total
Atención residencial	Alojamiento	6.054.593	14.959.174	0	0	21.013.767
	AES Y PCV	2.245.593	0	73.995.702	0	76.241.295
Prestaciones y ayudas económicas	RGI	0	0	312.519.989	0	312.519.989
	PAGAMI	0	1.133.723	0	0	1.133.723
	Otras ayudas económicas	3.892.346	1.755.987	303.804	0	5.952.137
Equipos técnicos	Equipo técnico	4.324.573	10.902.421	4.787.611	0	20.014.605
Programas	Inserción sociolaboral	2.077.713	6.237.411	16.452.281	47.497	24.814.902
	Inserción	6.783.027	17.096.107	22.171.989	0	46.051.123
	Promoción-prevención	2.087.530	110.672	4.021.659	0	6.219.861
Total		27.465.375	52.195.495	434.253.035	47.497	513.961.402

Fuente: El Gasto Público en Servicios Sociales 2010. No publicado

Gráfico 158. Distribución del gasto público corriente en servicios sociales para personas en situación de pobreza y exclusión social, por fuente de financiación y destino. CAPV, 2010

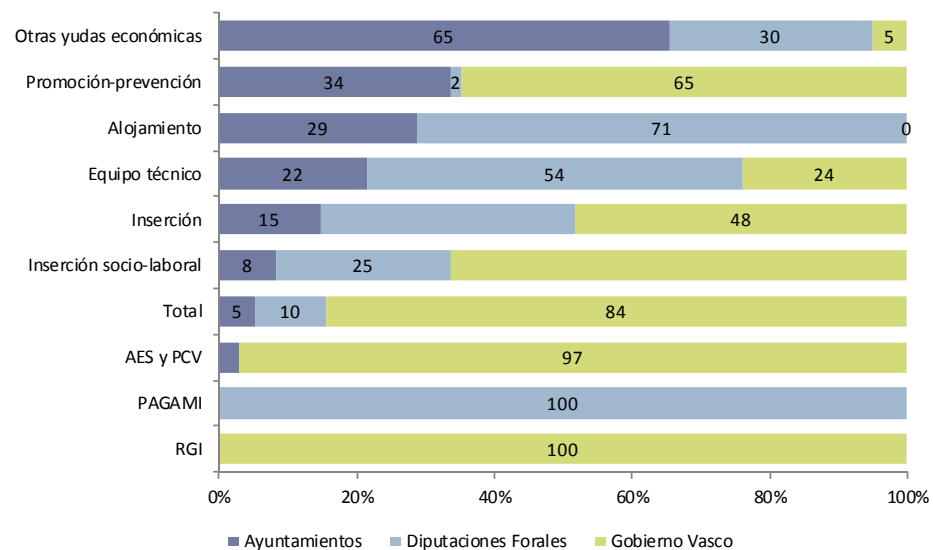

1.3. GASTO Y FINANCIACIÓN

EL GASTO PÚBLICO EN EL ÁMBITO DE LA LUCHA CONTRA LA POBREZA Y LA EXCLUSIÓN: SITUACIÓN ACTUAL

- La siguiente tabla recoge, en términos de gasto per cápita, el diferente esfuerzo económico que realizan las diferentes instituciones para la financiación de los principales servicios y prestaciones destinadas a personas en situación de pobreza y exclusión social.
- Las diferencias más abultadas se producen, como en años precedentes, en lo tocante a la Renta de Garantía de Ingresos, ya que el Gobierno Vasco aporta, en el caso de Bizkaia, 197 euros por habitante, frente a los 127 de Álava y los 62 de Gipuzkoa.
- En términos generales puede destacarse que mientras el Territorio Histórico alavés se significa por una mayor aportación relativa municipal, el guipuzcoano lo hace por una mayor aportación foral y, el vizcaíno, por una más elevada contribución autonómica a la financiación de los servicios sociales destinados a la lucha contra la pobreza y la exclusión.

Tabla 75. Gasto público per cápita en los principales servicios y prestaciones sociales destinadas a la lucha contra la pobreza y la exclusión en la CAPV, por fuente de financiación y destino. 2010

		Ayuntamientos	Diputaciones Forales	Gobierno Vasco	Administración Central	Total
Servicios de alojamiento y albergue	Álava	6,9	2,7	0,0	0,0	9,6
	Bizkaia	1,4	5,4	0,0	0,0	6,8
	Gipuzkoa	3,3	11,0	0,0	0,0	14,3
	CAPV	2,8	6,9	0,0	0,0	9,6
RGI	Álava	0,0	0,0	127,2	0,0	127,2
	Bizkaia	0,0	0,0	197,5	0,0	197,5
	Gipuzkoa	0,0	0,0	62,6	0,0	62,6
	CAPV	0,0	0,0	143,5	0,0	143,5
AES	Álava	0,1	0,0	42,8	0,0	42,9
	Bizkaia	0,6	0,0	38,4	0,0	39,0
	Gipuzkoa	2,1	0,0	22,8	0,0	25,0
	CAPV	1,0	0,0	34,0	0,0	35,0
PAGAMI y otras ayudas económicas	Álava	4,1	4,1	0,1	0,0	8,4
	Bizkaia	1,4	0,9	0,1	0,0	2,5
	Gipuzkoa	1,3	0,7	0,1	0,0	2,2
	CAPV	1,8	1,3	0,1	0,0	3,3
Programas de inserción e inserción sociolaboral	Álava	11,0	6,8	24,2	0,1	42,1
	Bizkaia	3,4	9,9	16,6	0,0	29,9
	Gipuzkoa	2,1	13,8	16,7	0,0	32,6
	CAPV	4,1	10,7	17,7	0,0	32,5
Otras	Álava	4,5	4,3	4,1	0,0	12,9
	Bizkaia	3,0	5,3	4,0	0,0	12,2
	Gipuzkoa	2,2	5,0	4,1	0,0	11,3
	CAPV	2,9	5,1	4,0	0,0	12,0
Total*	Álava	26,5	18,0	198,5	0,1	243,1
	Bizkaia	9,8	21,6	256,6	0,0	287,9
	Gipuzkoa	11,0	30,6	106,4	0,0	147,9
	CAPV	12,6	24,0	199,4	0,0	235,9

*Recoge el gasto público per cápita total y no sólo el de los principales servicios y prestaciones que se mencionan en la tabla.

Fuente: El Gasto Público en Servicios Sociales 2010. No publicado

4.3. GASTO Y FINANCIACIÓN

EL GASTO PÚBLICO EN EL ÁMBITO DE LA LUCHA CONTRA LA POBREZA Y LA EXCLUSIÓN: DATOS DE EVOLUCIÓN

- Entre 2009 y 2010 el gasto público en Servicios Sociales para la inclusión se ha incrementado en unos 48 millones, lo que supone un incremento del 10%, frente a incrementos interanuales medios del 14% entre 2002 y 2010 y del 30% entre 2008 y 2009.
- El incremento del gasto autonómico –del 14%– contrasta con el escaso incremento del gasto foral (del 3%) y la notable reducción del gasto municipal: en 2010 los ayuntamientos vascos destinaron a los servicios sociales contra la exclusión un 23% menos que en 2009.
- Como consecuencia de estos distintos ritmos de crecimiento del gasto, la aportación que realiza el Gobierno Vasco sigue ganando peso desde el punto de vista de la distribución de los esfuerzos financieros.

Tabla 76. Evolución del gasto público corriente (en miles euros) en los servicios sociales destinados a personas en situación de pobreza y exclusión social, por financiación. 1999-2010

	1999	2002	2003	2004	2005	2006	2007	2008	2009	2010
Ayuntamientos	10.081	19.984	20.502	21.493	22.206	24.849	-	32.525	35.922	27.465
Diputaciones Forales	9.493	27.034	33.832	37.345	33.566	33.148	37.193	45.273	50.378	52.195
Gobierno Vasco	65.388	125.056	147.354	164.827	200.501	225.489	240.515	275.480	378.770	434.253
Administración Central	1.586	768	1.042	1.627	1.271	1.181	2.484	2.169	175	47
Total	86.548	172.841	202.730	225.292	257.544	284.667	308.203	355.446	465.245	513.961

Fuente: El Gasto Público en Servicios Sociales 2010. No publicado

Tabla 77. Evolución del gasto per cápita en los servicios sociales destinados a personas en situación de pobreza y exclusión social, por financiación. 1999-2010

	1999	2002	2003	2004	2005	2006	2007	2008	2009	2010
Ayuntamientos	4,8	9,5	9,7	10,2	10,5	11,6	-	15,1	16,5	12,6
Diputaciones Forales	4,5	12,8	16,0	17,7	15,8	15,5	17,4	21,0	23,2	24,0
Gobierno Vasco	31,1	59,3	69,8	77,9	94,4	105,7	112,3	127,7	174,4	199,4
Administración Central	0,8	0,4	0,5	0,8	0,6	0,6	1,2	1,0	0,1	0,0
Total	41,2	82,0	96,0	106,5	121,2	133,4	143,9	164,8	214,2	235,9

Fuente: El Gasto Público en Servicios Sociales 2010. No publicado

Gráfico 159. Evolución de la distribución del gasto público en servicios sociales para personas en situación de pobreza y exclusión social, por fuente de financiación. 1999-2010

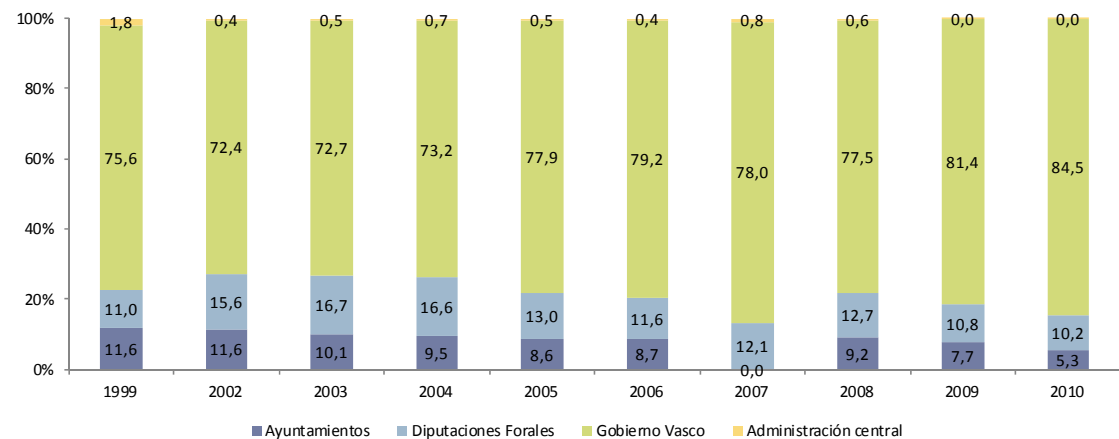

4.3. GASTO Y FINANCIACIÓN

EL GASTO PÚBLICO EN EL ÁMBITO DE LA LUCHA CONTRA LA POBREZA Y LA EXCLUSIÓN: DATOS DE EVOLUCIÓN

- Si el gasto público realizado en esta materia se analiza desde el punto de vista del destino del gasto, se observa que, en términos absolutos, el principal incremento se ha producido en lo que respecta al gasto en RGI (23 euros más por habitante).

Tabla 78. Evolución del gasto público per cápita en los servicios sociales destinados a personas en situación de pobreza y exclusión social, por destino. 2010

		1999	2002	2003	2004	2005	2006	2007	2008	2009	2010
Atención residencial	Alojamiento y albergues	2,3	3,6	4,8	5,4	5,3	6,3	6,0	6,8	8,7	9,6
	RGI	21,3	39,3	46,9	53,8	65,5	71,4	78,2	91,1	120,4	143,5
Prestaciones y ayudas económicas	AES y PCV	6,8	12,3	14,3	13,9	16,2	18,4	19,5	21,0	28,5	35,0
	PAGAMI	0,0	4,3	4,8	5,3	3,4	2,6	2,5	3,1	1,7	0,5
	Otras ayudas económicas	1,1	1,8	2,8	2,9	3,2	3,2	4,2	4,1	4,5	2,7
Equipos técnicos	Equipo técnico	2,3	7,5	5,4	6,0	4,2	6,0	6,2	6,9	9,6	9,2
Programas	Inserción sociolaboral	2,1	4,2	4,9	6,7	7,8	6,9	10,5	13,6	12,4	11,4
	Inserción	3,9	7,0	9,5	9,8	12,4	14,3	11,3	10,6	21,5	21,1
	Promoción-prevención	1,4	2,0	2,6	2,7	3,1	4,4	5,4	7,6	6,8	2,9
Total		41,2	82,0	96,0	106,5	121,2	133,4	143,9	164,8	214,2	235,9

Fuente: El Gasto Público en Servicios Sociales 2010. No publicado

Tabla 79. Evolución de la distribución del gasto público en los servicios sociales destinados a personas en situación de pobreza y exclusión social, por destino. 2010

		1999	2002	2003	2004	2005	2006	2007	2008	2009	2010
Atención residencial	Alojamiento y albergues	5,6	4,4	5,0	5,1	4,4	4,7	4,2	4,1	4,1	4,1
	RGI	51,6	47,9	48,9	50,6	54,1	53,5	54,3	55,3	56,2	60,8
Prestaciones y ayudas económicas	AES y PCV	16,5	15,0	14,9	13,0	13,4	13,8	13,5	12,7	13,3	14,8
	PAGAMI	0,0	5,2	5,0	5,0	2,8	2,0	1,7	1,9	0,8	0,2
	Otras ayudas económicas	2,8	2,2	2,9	2,7	2,6	2,4	3,0	2,5	2,1	1,2
Equipos técnicos	Equipo técnico	5,5	9,1	5,7	5,6	3,5	4,5	4,3	4,2	4,5	3,9
Programas	Inserción sociolaboral	5,2	5,1	5,1	6,3	6,5	5,2	7,3	8,3	5,8	4,8
	Inserción	9,5	8,5	9,9	9,2	10,2	10,7	7,8	6,5	10,1	9,0
	Promoción-prevención	3,4	2,5	2,7	2,5	2,6	3,3	3,8	4,6	3,2	1,2
Total		100,0	100,0	100,0	100,0	100,0	100,0	100,0	100,0	100,0	100,0

Fuente: El Gasto Público en Servicios Sociales 2010. No publicado

4.3. GASTO Y FINANCIACIÓN

EL GASTO PÚBLICO Y PRIVADO EN EL ÁMBITO DE LA LUCHA CONTRA LA POBREZA Y LA EXCLUSIÓN: SITUACIÓN ACTUAL

- La Estadística de Servicios Sociales de EUSTAT, como ya se ha dicho, incluye en sus estimaciones económicas datos relativos al gasto público y privado, y no incluye en el ámbito de la exclusión las prestaciones de garantía de ingresos, que imputa al capítulo de 'conjunto de población'.
- Teniendo en cuenta esas matizaciones, el gasto corriente total destinado a este sector de población alcanza en 2009 los 100 millones de euros, de los que un 25% (25,2 millones) son aportados por el sector privado y el resto por el sector público.
- En este caso, y al no tenerse en cuenta las prestaciones económicas, la mayor parte de la financiación pública corresponde a las Diputaciones forales (49%) del gasto, asumiendo el Gobierno el 24% y los Ayuntamientos el 20%.

Tabla 80. Gasto corriente (en miles de euros) en servicios sociales destinados a personas en situación de pobreza o exclusión social, por tipo de centro y fuente de financiación. 2010

	Gasto total	Financiación pública					Financiación privada
		Total	Admón. central	Gobierno Vasco	Diputaciones Forales	Ayuntamientos	Total
Asociaciones y servicios centrales	13.873	5.765	677	3.500	821	767	8.109
Servicios residenciales	29.562	26.131	206	4.726	14.839	6.360	3.431
Centros de atención diurna	25.853	18.918	1.859	6.309	6.827	3.924	6.934
Servicios técnicos generales	15.112	14.571	304	1.412	10.032	2.824	541
Otros centros	16.146	9.519	1.483	2.365	4.213	1.457	6.628
Total	100.546	74.903	4.528	18.312	36.732	15.331	25.643

Gráfico 160. Distribución del gasto público y privado corriente e incremento del gasto en servicios sociales destinados a personas en situación de pobreza o exclusión, por fuente de financiación. 2009-2010

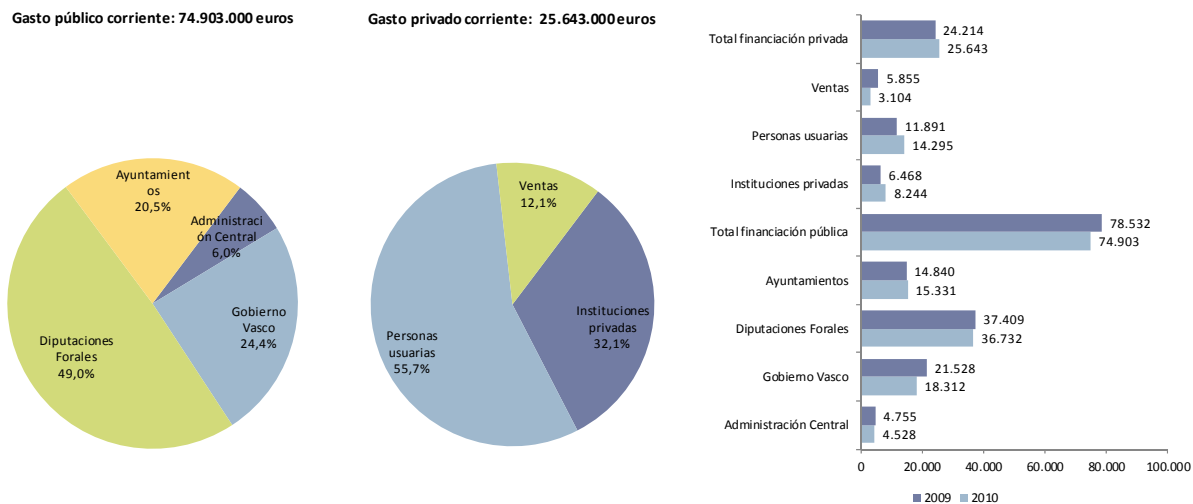

4.3. GASTO Y FINANCIACIÓN

EL GASTO PÚBLICO Y PRIVADO EN EL ÁMBITO DE LA LUCHA CONTRA LA POBREZA Y LA EXCLUSIÓN: DATOS DE EVOLUCIÓN

- Cuando no se tiene en cuenta el gasto en prestaciones económicas, se observa una reducción relativamente importante del gasto total entre 2009 y 2010, que se deriva, por una parte, de la reducción del gasto que se produce en Gipuzkoa y, por otra, del estancamiento producido en Bizkaia y Álava.
- En términos de euros por habitante, el gasto se ha reducido tanto en Gipuzkoa como en Bizkaia.

Gráfico 161. Evolución del gasto corriente, público y privado, en servicios sociales destinados a personas en situación de pobreza o exclusión social. 2002-2010

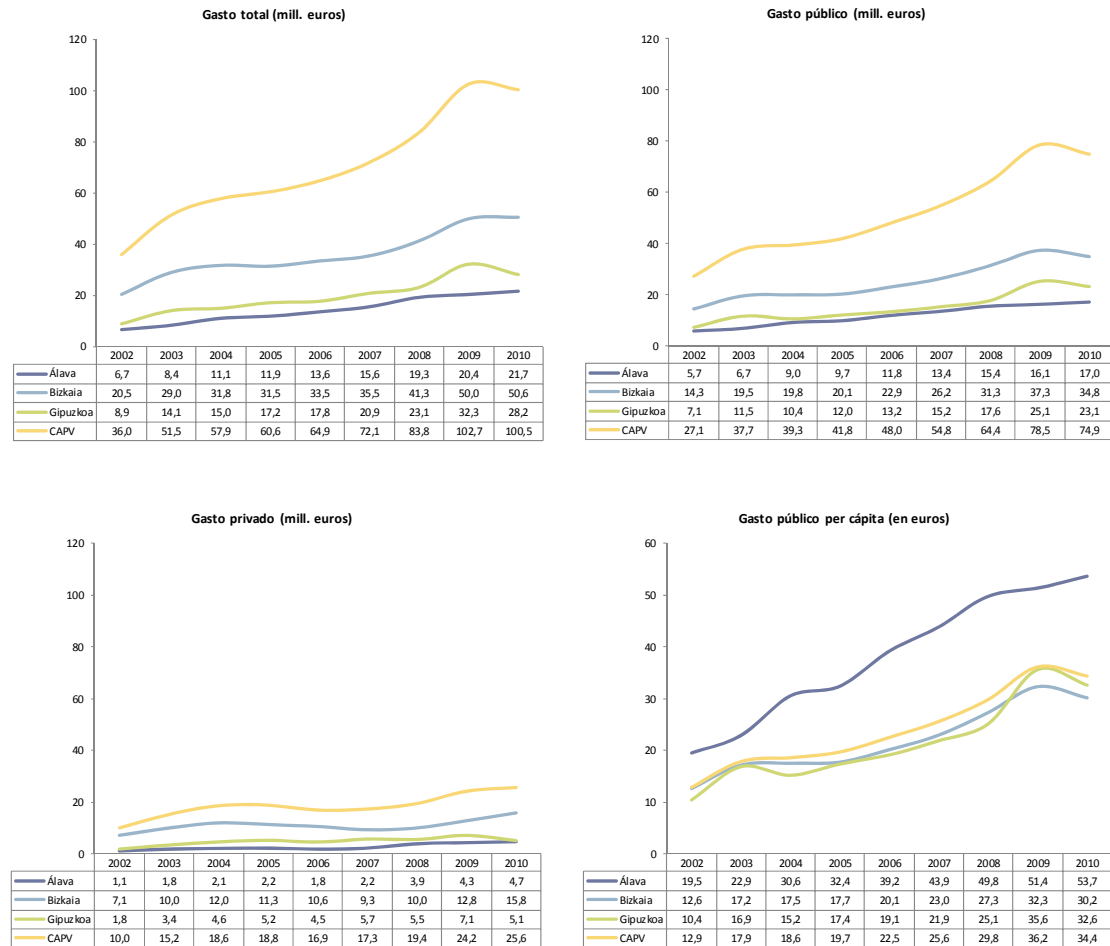

4.3. GASTO Y FINANCIACIÓN

COMPARATIVA CON LOS PAÍSES DE LA UNIÓN EUROPEA

- Una parte del gasto que se realiza en Servicios Sociales para las personas mayores en Euskadi puede ser comparado con el que se realiza en el conjunto de la UE, a través del Sistema Europeo de Estadísticas Integradas de Protección Social de Eurostat. Este sistema recoge el conjunto de los gastos de protección social (pensiones, desempleo, vivienda, servicios sociales, etc.), pero permite desagregar determinadas partidas que equivalen, grosso modo, al ámbito de lo que en la CAPV se entiende por servicios sociales.
- En ese sentido, la siguiente tabla analiza el gasto en servicios en especie (fundamentalmente, SAD, residencias y centros de día), que se destina a las personas mayores, en millones de euros, euros por habitante en PPC y en % del PIB.
- Los datos indican que, tanto en euros por habitante como en % del PIB, la situación de la CAPV es buena, con un gasto de 219 euros por habitante, frente a los 125 de la media europea. Es importante en cualquier caso tener en cuenta que en muchos países es fundamentalmente mediante prestaciones económicas como se organiza la prestación de servicios a las personas mayores.

Tabla 81. Gasto en prestaciones en especie destinadas a la función exclusión social en la CAPV y en la Unión Europea. 2010

	Millones de euros	Euros por habitante (en PPC)	% PIB
Holanda	4.549	250,8	0,773
Grecia	1.363	131,2	0,614
Suecia	1.191	103,3	0,340
Finlandia	623	97,3	0,348
Dinamarca	683	89,7	0,290
Luxemburgo	37	60,5	0,092
Austria	458	49,3	0,160
Francia	3.630	49,3	0,187
Irlanda	234	46,7	0,150
UE-15	16.798	40,0	0,148
Bélgica	484	39,5	0,136
Álava	11	36,3	0,106
UE-27	17.435	34,7	0,142
Gipuzkoa	21	32,2	0,100
CAPV	63	30,9	0,097
España	1.266	29,5	0,121
Bizkaia	31	28,6	0,092
Italia	1.080	17,1	0,070
Alemania	773	9,0	0,031
Portugal	58	6,5	0,033
Reino Unido	369	5,9	0,022

Fuentes: Eurostat y Eustat. Sistema Europeo de Estadísticas Integradas de Protección Social (SEEPROS)

Gráfico 162. Gasto en prestaciones en especie destinadas a la función exclusión social en la CAPV y en la Unión Europea. 2010

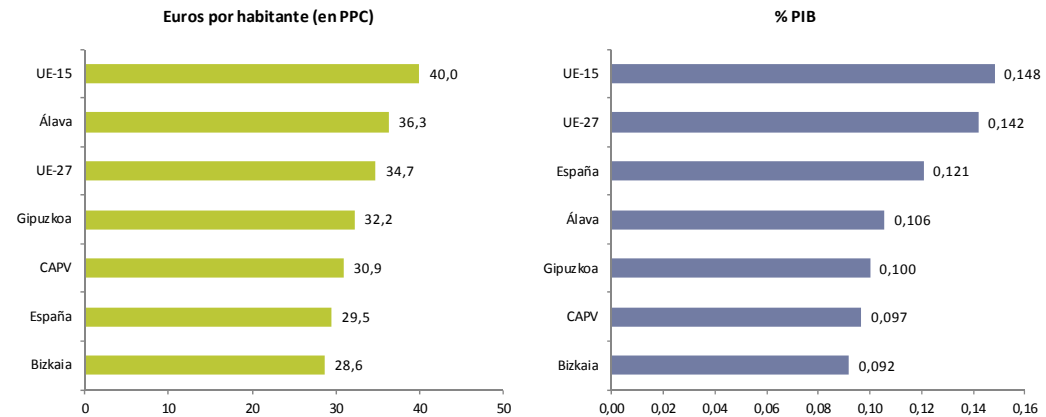

4.3. GASTO Y FINANCIACIÓN

COMPARATIVA CON LOS PAÍSES DE LA UNIÓN EUROPEA

- Tras crecer de forma más o menos continua a lo largo de los últimos años, entre 2009 y 2010 el gasto por habitante en prestaciones en especie destinadas a la exclusión social ha caído en los tres territorios y, especialmente, en Álava.
- Por ello, medido en relación al PIB, tras acercarse a los niveles europeos entre 2008 y 2009, el gasto vasco en prestaciones en especie contra la exclusión vuelve a alejarse en 2010 del gasto medio europeo.

Gráfico 163. Evolución del gasto por habitante en prestaciones en especie destinadas a la función exclusión social en la CAPV. 1995-2010



Gráfico 164. Evolución del gasto en prestaciones en especie (en % del PIB) destinadas a la función exclusión social en la CAPV y la UE. 2005-2010



4.3. GASTO Y FINANCIACIÓN

COMPARATIVA CON LOS PAÍSES DE LA UNIÓN EUROPEA

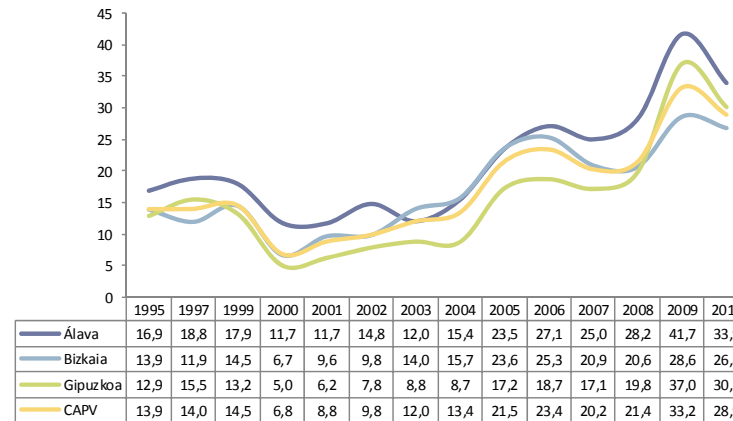
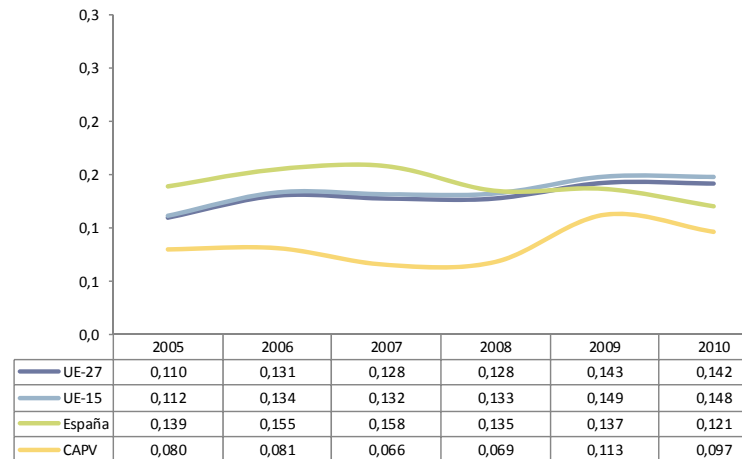
- La situación es completamente distinta en el caso de las prestaciones económicas destinadas a la lucha contra la exclusión. En ese caso, Bizkaia se sitúa a la cabeza de los territorios analizados y el gasto medio de la CAPV sólo es superado por Dinamarca y Luxemburgo.
- En relación al PIB, el gasto vasco es también más elevado, aunque las diferencias son menores.

Tabla 82. Gasto en prestaciones económicas destinadas a la función exclusión social en la CAPV y en la Unión Europea. 2010

	Millones de euros	Euros por habitante (en PPC)	% PIB
Bizkaia	246	228,0	0,732
Dinamarca	1.376	212,0	0,584
Luxemburgo	161	185,7	0,403
CAPV	345	169,1	0,529
Álava	49	166,5	0,485
Holanda	7.572	131,9	1,286
Francia	11.201	105,9	0,578
Irlanda	720	94,2	0,460
Suecia	1.290	91,7	0,369
Bélgica	2.393	77,7	0,672
Finlandia	678	77,0	0,379
Gipuzkoa	49	74,2	0,231
UE-15	34.570	52,3	0,305
UE-27	36.399	47,4	0,296
Reino Unido	3.316	44,5	0,194
Alemania	3.658	34,6	0,147
Portugal	523	33,4	0,303
Austria	431	33,1	0,150
España	1.179	18,7	0,112
Italia	59	0,9	0,004
Grecia	13	0,5	0,006

Fuentes: Eurostat y Eustat. Sistema Europeo de Estadísticas Integradas de Protección Social (SEEPROS)

Gráfico 165. Gasto en prestaciones económicas destinadas a la función exclusión social en la CAPV y en la Unión Europea. 2010

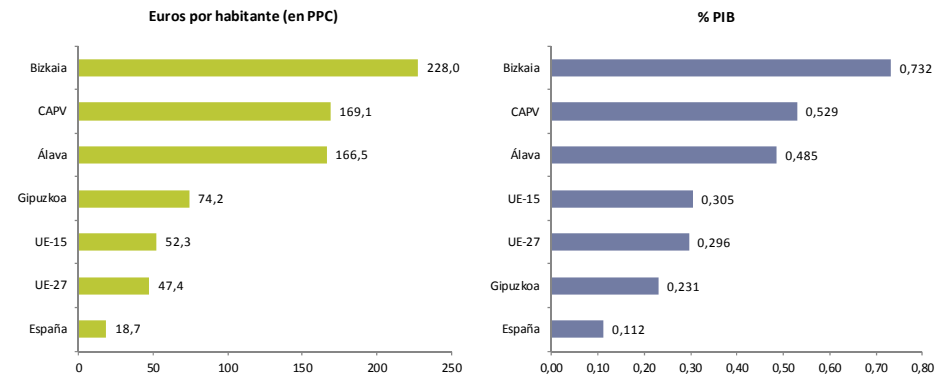

4.3. GASTO Y FINANCIACIÓN

COMPARATIVA CON LOS PAÍSES DE LA UNIÓN EUROPEA

- Debe decirse en cualquier caso que, de acuerdo a los datos del EUSTAT, el gasto por habitante en prestaciones en especie contra la exclusión apenas habría crecido en la CAPV entre 2009 y 2010, tras el importante incremento experimentado entre 2008 y 2009.
- A nivel europeo se produjo también un incremento similar, si bien de menor magnitud.

Gráfico 166. Evolución del gasto por habitante en prestaciones económicas destinadas a la función exclusión social en la CAPV. 1995-2010



Gráfico 167. Evolución del gasto en prestaciones económicas (en % del PIB) destinadas a la función exclusión social en la CAPV y la UE. 2005-2010



5. CONJUNTO DE LA POBLACIÓN

5.1. OFERTA DE SERVICIOS

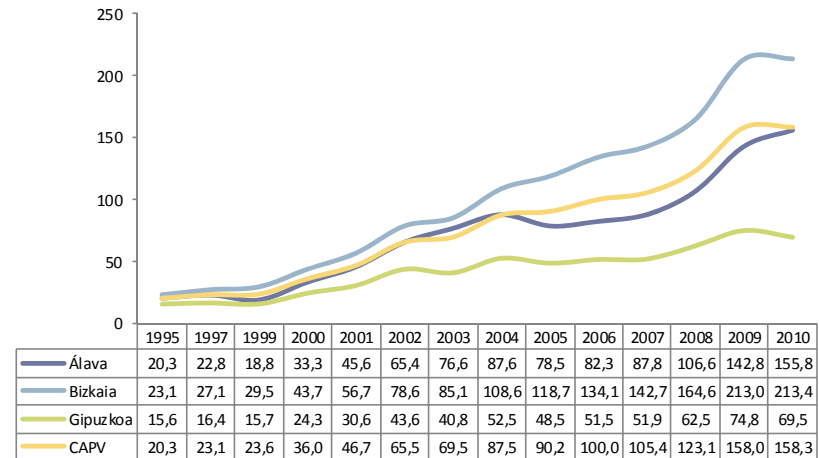
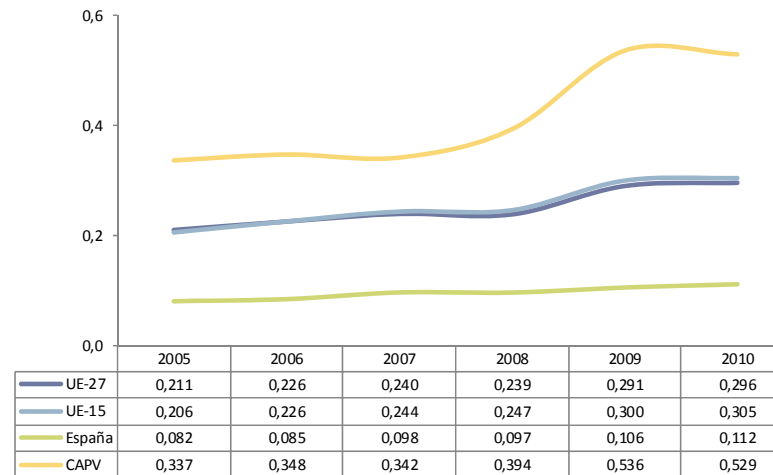
CENTROS Y SERVICIOS DESTINADOS AL CONJUNTO DE LA POBLACIÓN: SITUACIÓN ACTUAL

- En 2010 existen en la CAPV un total de 355 centros de servicios sociales destinados al conjunto de la comunidad, de los que 289 (el 81,4%) son servicios sociales de base (tanto públicos como privados), 48 servicios técnicos generales y 18 se consideran como 'Otros centros'.
- De todos los centros orientados al conjunto de la población, el 88,7% son de titularidad pública y el 6,5% pertenecen a entidades sin fin de lucro que reciben apoyo económico público.

Tabla 83. Centros de servicios sociales destinados al conjunto de la población por tipo de centro, titularidad, financiación y Territorio Histórico. 2010

		Servicios Sociales de Base	Servicios técnicos generales	Otros centros	Total
Álava	Públicos	65	4	0	69
	Privados sin fin. pública	8	0	1	9
	Privados con fin. pública	4	0	4	8
	Total	77	4	5	86
Bizkaia	Públicos	105	24	0	129
	Privados sin fin. pública	6	0	0	6
	Privados con fin. pública	1	1	6	8
	Total	112	25	6	143
Gipuzkoa	Públicos	99	18	0	117
	Privados sin fin. pública	1	0	0	1
	Privados con fin. pública	0	1	7	8
	Total	100	19	7	126
CAPV	Públicos	269	46	0	315
	Privados sin fin. pública	15	0	1	16
	Privados con fin. pública	5	2	17	24
	Total	289	48	18	355

Gráfico 168. Centros de servicios sociales destinados al conjunto de la población por diferentes características. 2010

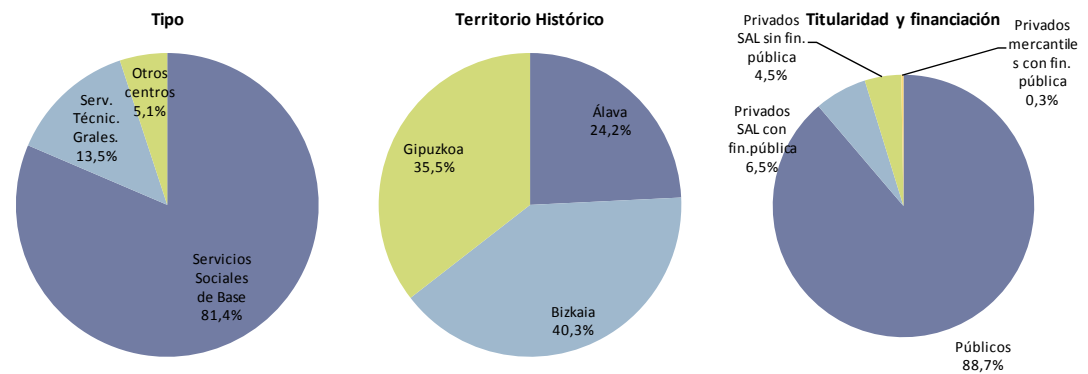

5.1. OFERTA DE SERVICIOS

CENTROS Y SERVICIOS DESTINADOS AL CONJUNTO DE LA POBLACIÓN: DATOS DE EVOLUCIÓN

- El número de centros de este tipo se ha ido manteniendo relativamente estable a lo largo de los últimos años, si bien se produce una ligera disminución respecto al año 2009, cuando se obtenía la cifra más elevada de centros de servicios sociales dirigidos al conjunto de la población desde mediados de la década de los años 90.
- Cabe señalar que, en contraposición a la reducción observada si se considera el conjunto de los centros, se produce, en 2010, un ligero incremento de los centros clasificados como servicios sociales de base (incluidos tanto los de titularidad pública como privada).
- Por lo que a la titularidad y la financiación de los centros se refiere, crece ligeramente el número de centros públicos y de centros privados que no disponen de financiación pública, mientras que se reduce el número de centros de titularidad privada que reciben financiación de las administraciones públicas.

Gráfico 169. Evolución del número de centros destinados al conjunto de la población por diferentes características. 1995-2010

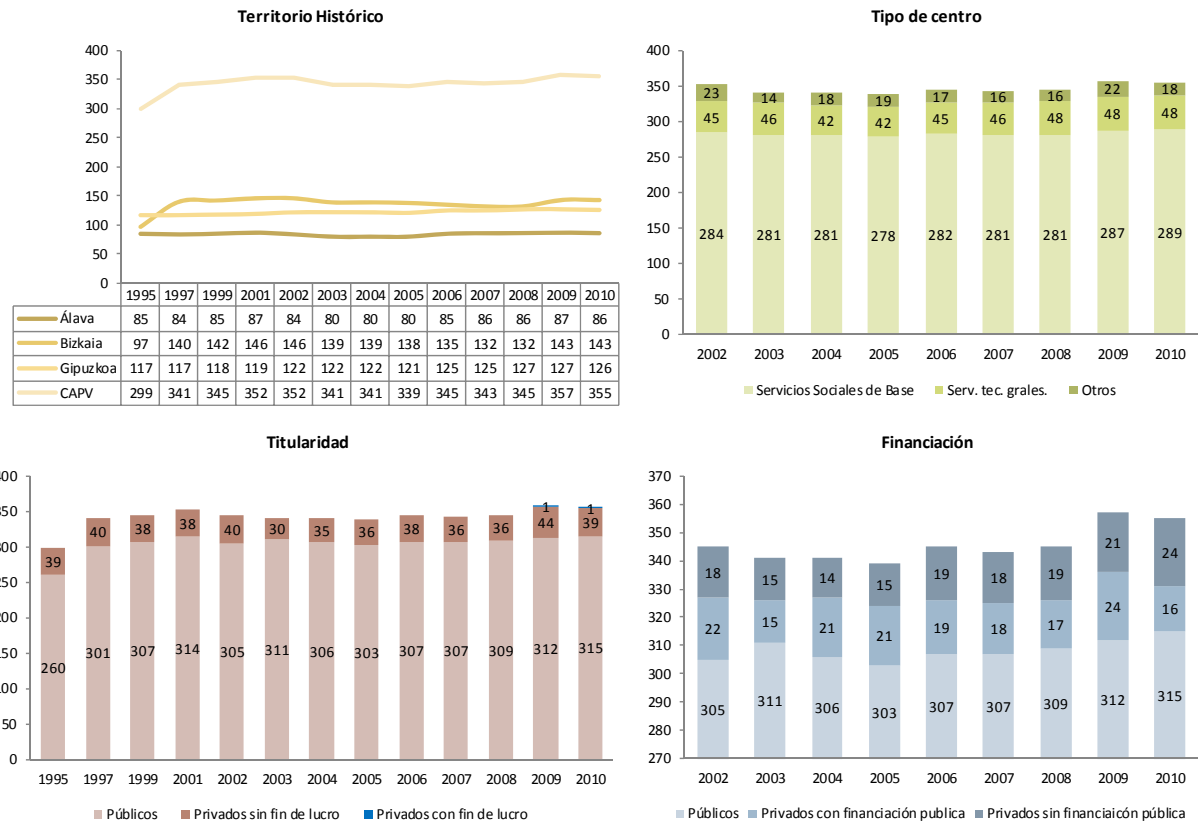

5.1. OFERTA DE SERVICIOS

LOS SERVICIOS SOCIALES DE BASE: SITUACIÓN ACTUAL Y DATOS DE EVOLUCIÓN

- Los datos de la ESSEC ponen de manifiesto, como se ha indicado, la existencia de un total de 269 centros públicos de servicios sociales de base, de los que el 24% de ubica en Álava, el 37% en Gipuzkoa y el 39% en Bizkaia.
- La densidad de centros de este tipo es más elevada en Álava (dos centros por cada 10.000 habitantes), que en Gipuzkoa (1,4) o en Bizkaia (0,9).
- Desde el punto de vista evolutivo, tanto la tasa de centros como su número se han mantenido a lo largo de los años prácticamente estables.

Gráfico 170. Distribución de los Servicios Sociales de Base y tasa de centros por cada 10.000 habitantes, por Territorio Histórico. 2010



Gráfico 171. Evolución del número de centros de Servicios Sociales de Base y tasa de centros (por cada 10.000 habitantes), por Territorio Histórico. 1996-2010



5.2. EL PERSONAL OCUPADO

EL PERSONAL OCUPADO EN LOS CENTROS QUE ATIENDEN AL CONJUNTO DE LA POBLACIÓN: SITUACIÓN ACTUAL

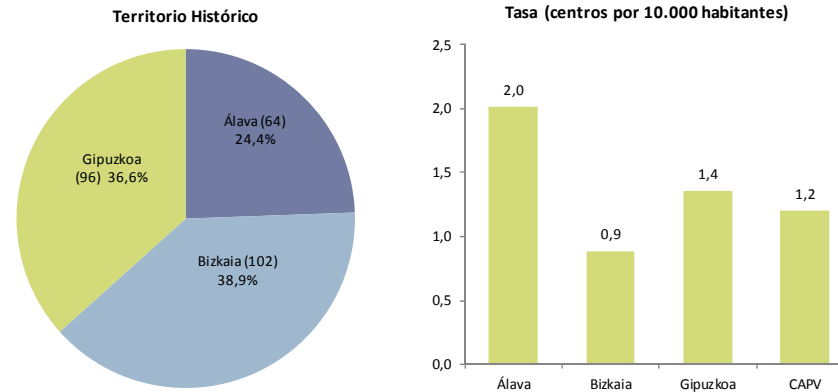
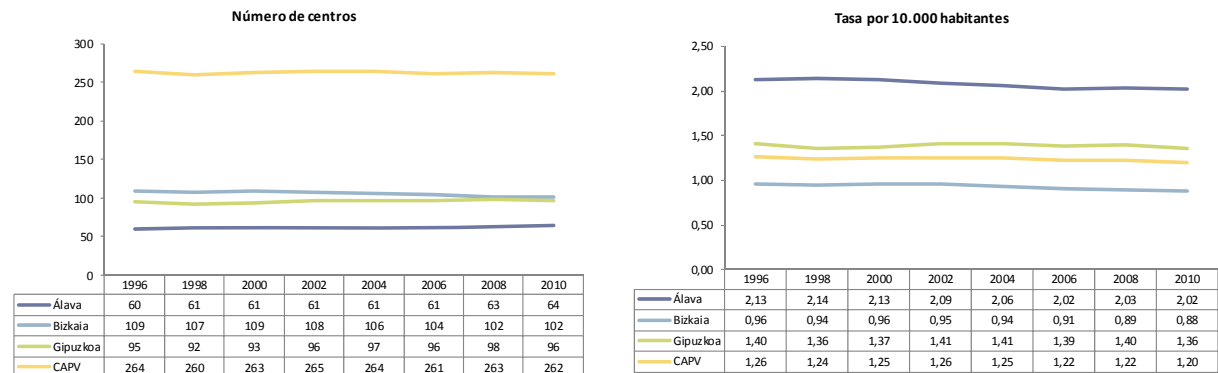
- En 2010, prestan sus servicios en los servicios sociales destinados al conjunto de la población un total de 2.099 personas, que se traducen en 1.670 trabajadores/as a DPE. Además, colaboran con ellos 1.658 personas voluntarias, cuya labor se traduce en 139 puestos de trabajo a dedicación plena equivalente.
- La tasa de atención –teniendo en cuenta el personal propio y el subcontratado- es similar en Álava y en Gipuzkoa –8,2 y 8,4 trabajadores/as por cada 10.000 habitantes, respectivamente–, pero algo más reducida –7 profesionales por 10.00 habitantes– en Bizkaia.

Tabla 84. El personal medio anual que ofrece su trabajo en los servicios sociales destinados al conjunto de la población, por Territorio Histórico. 2010

	Personal remunerado ocupado (media anual)						Personal voluntario		Total personal	
	Personal propio		Personal subcontratado		Total		Nº	DPE	Nº	DPE
	Nº	DPE	Nº	DPE	Nº	DPE				
Álava	350	248	15	13	365	260	798	48	1.163	309
Bizkaia	896	735	105	76	1.001	812	771	77	1.772	888
Gipuzkoa	664	538	69	60	733	598	89	15	822	613
CAPV	1.910	1.521	189	149	2.099	1.670	1.658	139	3.757	1.809

Gráfico 172. Personal medio ocupado en los servicios sociales destinados al conjunto de la población por cada 10.000 habitantes, por Territorio Histórico. 2010

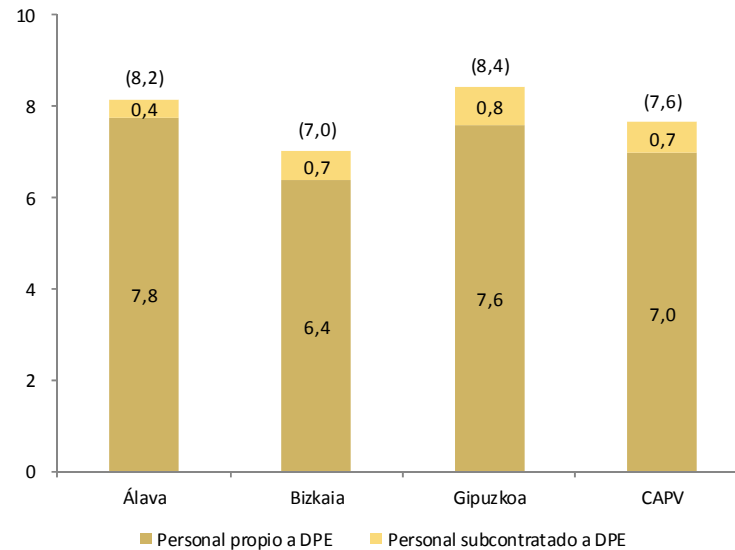

5.2. EL PERSONAL OCUPADO

EL PERSONAL OCUPADO EN LOS CENTROS QUE ATIENDEN AL CONJUNTO DE LA POBLACIÓN: SITUACIÓN ACTUAL

- Del total de trabajadores/as de este sector, la mayor parte –1.189, o el 56,6%– prestan sus servicios en los servicios sociales de base, un porcentaje ligeramente superior al que se obtenía en 2009 (53,8%).

Tabla 85. El personal medio anual que ofrece su trabajo en los servicios sociales destinados al conjunto de la población, por tipo de centro y titularidad. 2010

		Pública	Privada	Total
Asociaciones y servicios centrales	Personal propio	644	5	649
	Personal subcontratado	75	0	75
	Personas voluntarias	2	40	42
Servicios Sociales de Base	Personal propio	1.073	31	1.104
	Personal subcontratado	85	0	85
	Personas voluntarias	0	1.319	1.319
Servicios técnicos generales	Personal propio	61	9	70
	Personal subcontratado	25	0	25
	Personas voluntarias	0	0	0
Otros centros	Personal propio	0	87	87
	Personal subcontratado	0	4	4
	Personas voluntarias	0	297	297
Total	Personal propio	1.778	132	1.910
	Personal subcontratado	185	4	189
	Personas voluntarias	2	1.656	1.658

Gráfico 173. Distribución del personal que ofrece su trabajo en los servicios sociales destinados al conjunto de la población, por tipo de centro. 2010

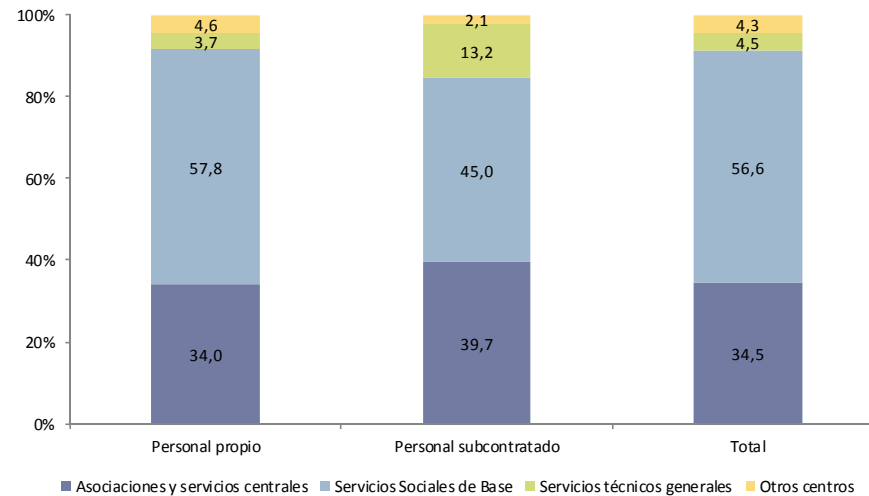

5.2. EL PERSONAL OCUPADO

EL PERSONAL OCUPADO EN LOS CENTROS QUE ATIENDEN AL CONJUNTO DE LA POBLACIÓN: DATOS DE EVOLUCIÓN

- Desde el punto de vista evolutivo, cabe destacar el paulatino incremento en el número de personas que trabajan en este sector, cuyo volumen de personal propio ha crecido un 15,3% desde 2004. Con todo, se aprecia una ligera disminución del número de trabajadores/as propios respecto a 2009, cuando se alcanzaba la cifra máxima de 1.953 personas ocupadas en la atención al conjunto de la población.
- Por lo que se refiere a la evolución del perfil profesional del personal ocupado en estos centros, destacar que se ha mantenido relativamente estable en el periodo analizado, con aproximadamente la mitad de los trabajadores propios en puestos de dirección y administración y en torno a cuatro de cada diez en puestos técnicos.

Tabla 86. Evolución del personal propio (a 15 de diciembre) de los servicios sociales destinados al conjunto de la población, por tipo de ocupación. 1994-2010

	1994	1996	1998	2000	2002	2004	2006	2008	2010
Dirección y administración	583	529	577	539	695	769	742	903	889
Personal de servicio	21	31	15	8	8	13	13	17	20
Personal sanitario	9	10	19	10	10	11	12	20	21
Personal técnico	452	521	568	559	598	640	614	715	741
Personal educativo	23	33	16	32	41	40	22	30	43
Otro personal	203	203	216	220	189	181	204	220	194
Total	1.291	1.327	1.411	1.368	1.541	1.654	1.607	1.905	1.908

Gráfico 174. Evolución de la distribución porcentual del personal propio (a 15 de diciembre) de los servicios sociales destinados al conjunto de la población, por tipo de ocupación. 1994-2010

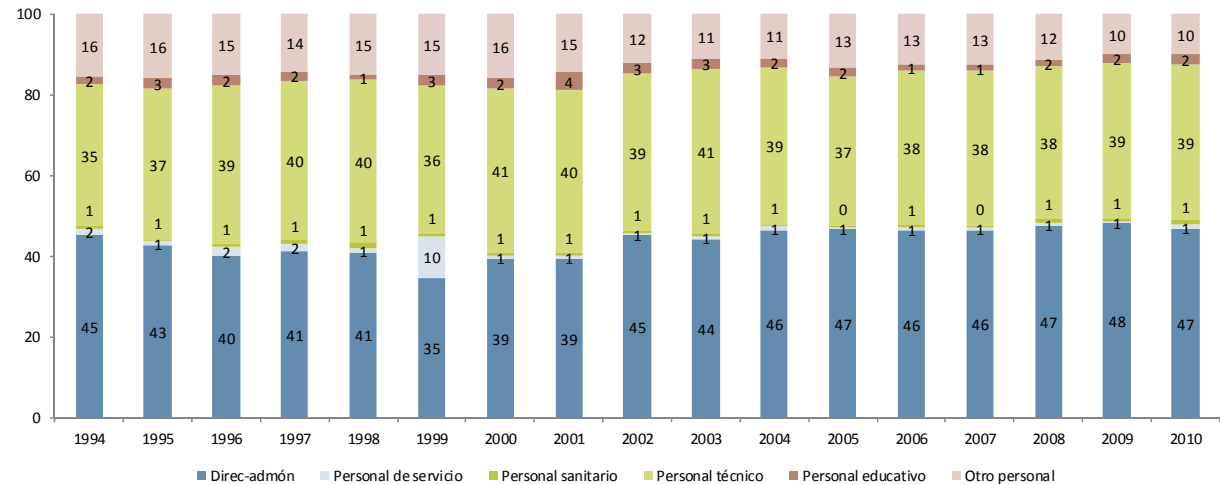

5.2. EL PERSONAL OCUPADO

EL PERSONAL DE LOS SERVICIOS SOCIALES DE BASE: SITUACIÓN ACTUAL

- De acuerdo con los datos de la ESSEC, del millar de trabajadores de los Servicios Sociales de Base de la CAPV, prácticamente las tres cuartas partes tendrían un contrato fijo, mientras que el resto sería personal eventual o subcontratado. Por territorios, es Álava el que cuenta con una mayor proporción de trabajadores/as con contrato indefinido (80,8%) y Gipuzkoa el que tendría una menor proporción (72%).
- Desde el punto de vista de su ocupación, el 55,9% del personal de esos servicios está constituido por trabajadores sociales y el 40,9% por personal administrativo. Respecto a esta media, Álava cuenta con una menor proporción de trabajadores/as sociales (49,8%) y una mayor proporción de empleados clasificados como “otros profesionales de atención social” (7,3%, frente a un 3,2% en el conjunto de la CAPV), mientras que en Bizkaia se da la situación contraria, con una proporción más elevada de profesionales del trabajo social (58,1%) y una menor presencia de otras profesiones relacionadas con la atención social.
- Si se tiene en cuenta el conjunto del personal que trabaja en los servicios sociales de base, y dejando al margen su dedicación horaria, se observa que la tasa de atención más elevada se da en Álava, con 0,69 profesionales por cada 1.000 habitantes. La tasa guipuzcoana es de 0,55 y la de Bizkaia de 0,39 profesionales por 1.000 habitantes.

Gráfico 175. Distribución del personal medio ocupado en los Servicios Sociales de Base, por tipo de contrato y Territorio Histórico. 2010



Gráfico 176. Distribución del personal propio a 15 de diciembre de los Servicios Sociales de Base, y tasa de atención (por 1.000 habitantes), por Territorio Histórico. 2010



5.2. EL PERSONAL OCUPADO

EL PERSONAL DE LOS SERVICIOS SOCIALES DE BASE: DATOS DE EVOLUCIÓN

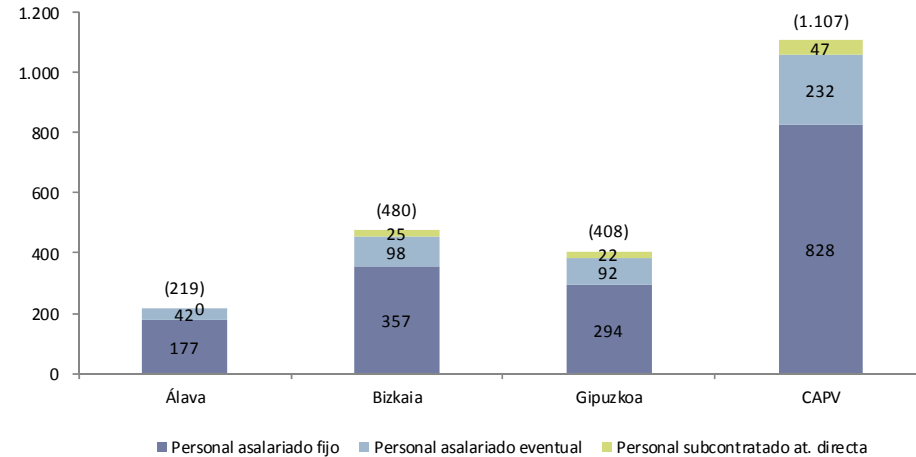
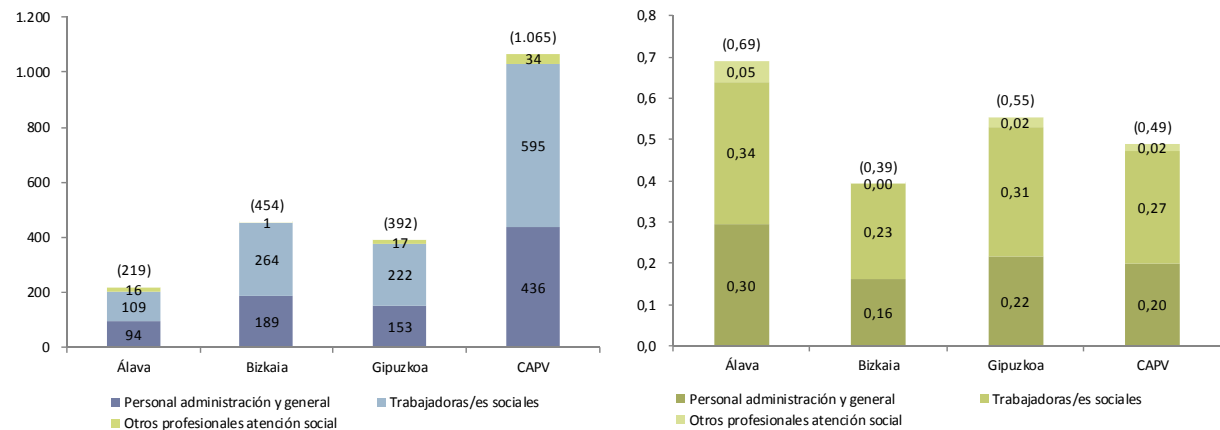
- De acuerdo con los datos de la ESSEC, y hablando en términos de equivalentes a jornada completa, el personal que presta sus servicios en los Servicios Sociales de Base ha crecido de forma significativa en la última década, duplicándose prácticamente respecto a 1999.
- Con todo, se aprecia una ligera disminución en el último año –19 trabajadores a dedicación plena menos que en 2009–, disminución que ha afectado particularmente al territorio de Bizkaia.
- Cabe destacar también que, considerado todo el periodo, el mayor incremento en el número de trabajadores se ha producido entre el personal propio con contrato indefinido, mientras que la evolución del personal eventual y del personal subcontratado ha sido más variable y su incremento menor.

Gráfico 177. Evolución del personal medio ocupado en los Servicios Sociales de Base, por Territorio Histórico. 1999-2010



Gráfico 178. Evolución del personal medio ocupado en los Servicios Sociales de Base, por tipo de contrato. 1999-2010



5.2. EL PERSONAL OCUPADO

EL PERSONAL DE LOS SERVICIOS SOCIALES DE BASE: DATOS DE EVOLUCIÓN

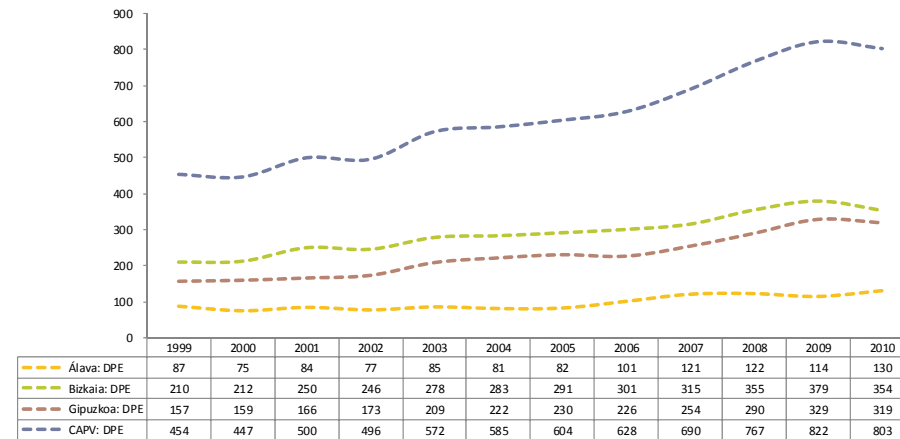
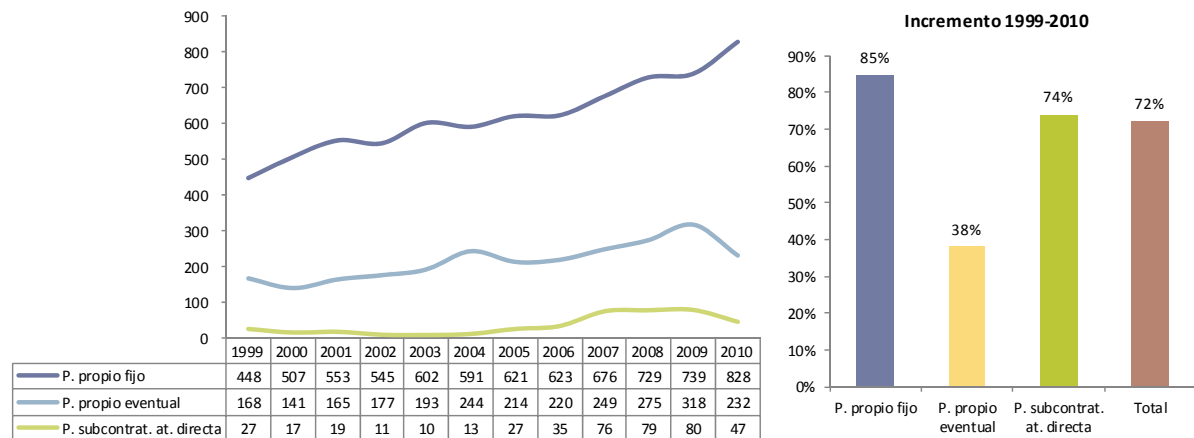
- Si se analiza la evolución, a lo largo de la última década, de la ratio de personal a DPE con la que cuentan los servicios sociales de base, el mayor incremento (del 95% respecto al año 1999) se ha producido en Gipuzkoa, que es también el territorio que cuenta con una ratio más elevada en 2010 (0,45 profesionales a DPE por 1.000 habitantes). En Bizkaia, la ratio de profesionales de base por 1.000 habitantes ha crecido algo menos, aunque también de manera significativa (66% desde 1999), y el menor incremento se ha dado en Álava (concretamente un 35% en el mismo periodo).
- En términos relativos, el personal que más ha incrementado su presencia en los servicios sociales de base ha sido el de administración y servicios generales (un 121% respecto al año 1999), especialmente en relación con los puestos de trabajador o trabajadora social, cuyo incremento ha sido mucho más modesto (del 48% en el mismo periodo).
- Como consecuencia de su menor crecimiento a lo largo del periodo, el peso relativo de los profesionales del trabajo social en el conjunto del personal propio de los servicios sociales de base se ha reducido de forma significativa en el periodo analizado, pasando de representar un 65% en el año 1999, a suponer en torno a un 56% en 2010.

Gráfico 179. Evolución de la ratio de atención (personal medio ocupado a DPE por cada 1.000 habitantes) de los Servicios Sociales de Base, por Territorio Histórico. 1999-2010



Gráfico 180. Evolución del personal propio a 15 de diciembre en los Servicios Sociales de Base, por perfil profesional. 1999-2010



5.3. GASTO Y FINANCIACIÓN

EL GASTO PÚBLICO DESTINADO A LOS SERVICIOS SOCIALES PARA EL CONJUNTO DE LA POBLACIÓN: SITUACIÓN ACTUAL

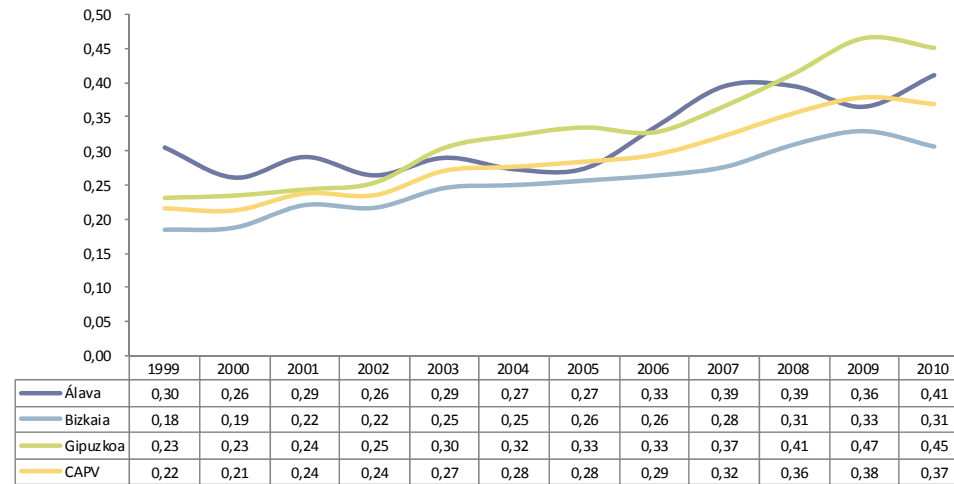
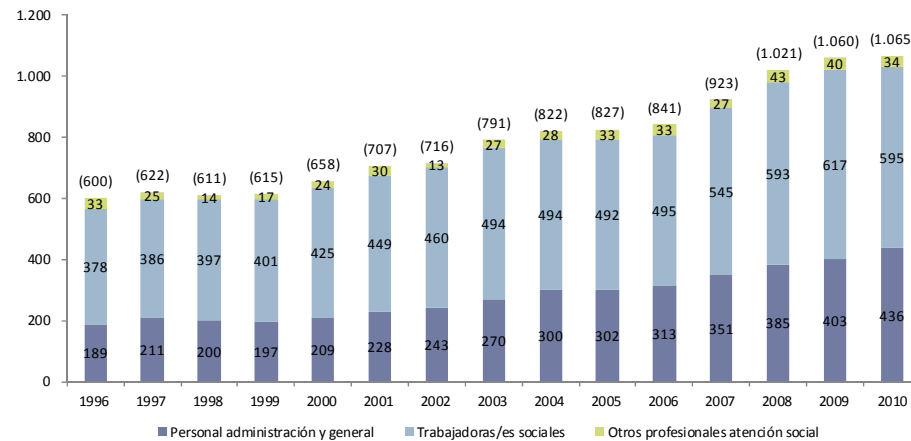
- En 2010, y de acuerdo con el Estudio de Gasto Público en Servicios Sociales, las instituciones vascas destinaron a los servicios sociales para el conjunto de la población un total de 55,4 millones de euros, que representan 25,4 euros por cada ciudadano/a de la CAPV.
- El gasto per cápita más elevado se da en Álava (algo más de 39 euros por habitante). Esta cifra es un 43,8% más elevada que la de Gipuzkoa (donde se invierten algo en torno a 27 euros por persona) y un 93,1% mayor que la de Bizkaia, que es el territorio con un menor gasto por habitante (20,4 euros por persona, concretamente).
- Los Ayuntamientos financian el 77,7% del gasto destinado a los servicios sociales de base si se considera el conjunto de la CAPV, aunque existen importantes diferencias territoriales, especialmente en Álava, donde por las características del territorio y por cuestiones competenciales, la aportación de la Diputación Foral es mucho mayor (31,4%, frente al 8,1% que financian los entes forales si se tiene en cuenta toda la Comunidad Autónoma).

Tabla 87. Gasto público corriente (en miles de euros) en los servicios sociales destinados al conjunto de la población, por Territorio Histórico y fuente de financiación. 2010

		Álava	Bizkaia	Gipuzkoa	CAPV
Gasto público corriente total (en miles euros)	Ayuntamientos	6.950	19.390	16.698	43.038
	Diputaciones Forales	3.927	0	546	4.473
	Gobierno Vasco	1.633	4.107	2.140	7.880
	Total	12.511	23.496	19.384	55.391
Gasto público per cápita (en euros)	Ayuntamientos	21,9	16,8	23,6	19,8
	Diputaciones Forales	12,4	0,0	0,8	2,1
	Gobierno Vasco	5,1	3,6	3,0	3,6
	Total	39,4	20,4	27,4	25,4
Distribución vertical	Ayuntamientos	55,6%	82,5%	86,1%	77,7%
	Diputaciones Forales	31,4%	0,0%	2,8%	8,1%
	Gobierno Vasco	13,1%	17,5%	11,0%	14,2%
	Total	100,0%	100,0%	100,0%	100,0%

Fuente: El Gasto Público en Servicios Sociales 2010. No publicado

Gráfico 181. Distribución del gasto público corriente en servicios sociales destinados al conjunto de la población en la CAPV, por fuente de financiación. 2010

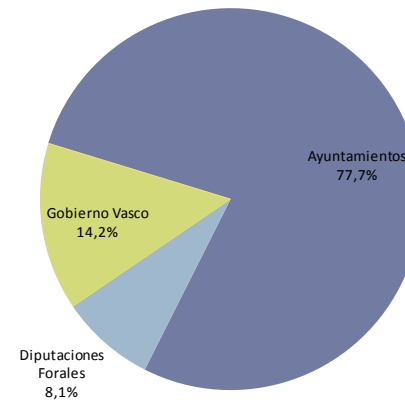

5.3. GASTO Y FINANCIACIÓN

EL GASTO PÚBLICO DESTINADO A LOS SERVICIOS SOCIALES PARA EL CONJUNTO DE LA POBLACIÓN: DATOS DE EVOLUCIÓN

- Tras incrementarse de forma sostenida entre 2005 y 2009, el gasto público corriente destinado a los servicios para el conjunto de la población se ha reducido ligeramente en el último año, pasando de los 56,7 millones invertidos en 2009 a los 55,4 millones de 2010 (una reducción del 2,3%).
- Esta reducción se debe, por una parte, al menor gasto per cápita que realizan las Diputaciones Forales (8,7% de reducción respecto a 2009), pero, sobre todo, a la menor inversión por parte del Gobierno Vasco, que ha reducido su financiación a estos servicios en un 33%.
- El gasto de 2010 es todavía inferior al registrado en 2004, si bien es preciso tener en cuenta que en los años que van de 2004 a 2007 el gasto en este sector se vio artificialmente incrementado por la inclusión en el cómputo de las ayudas económicas a las víctimas de la dictadura franquista.

Tabla 88. Evolución del gasto público corriente (en miles de euros) en los servicios sociales destinados al conjunto de la población, por fuente de financiación. 1999-2010

	1999	2002	2003	2004	2005	2006	2007	2008	2009	2010
Ayuntamientos	11.795	21.554	24.485	26.882	30.213	32.133	34.413	38.451	41.432	43.038
Diputaciones Forales	8.237	2.361	2.774	3.345	3.070	3.346	4.265	4.702	4.927	4.473
Gobierno Vasco	490	4.036	5.485	28.663	8.600	12.201	6.379	11.436	10.409	7.880
Administración Central	0	0	27	0	0	0	0	0	0	0
Total	20.521	27.950	32.771	58.890	41.883	47.680	45.057	54.589	56.768	55.391

Fuente: El Gasto Público en Servicios Sociales 2010. No publicado

Tabla 89. Evolución del gasto público per cápita en los servicios sociales destinados al conjunto de la población, por fuente de financiación. 1999-2010

	1999	2002	2003	2004	2005	2006	2007	2008	2009	2010
Ayuntamientos	5,6	10,2	11,6	12,7	14,2	15,1	16,1	17,8	19,1	19,8
Diputaciones Forales	3,9	1,1	1,3	1,6	1,4	1,6	2,0	2,2	2,3	2,1
Gobierno Vasco	0,2	1,9	2,6	13,6	4,0	5,7	3,0	5,3	4,8	3,6
Administración Central	0,0	0,0	0,0	0,0	0,0	0,0	0,0	0,0	0,0	0,0
Total	9,8	13,3	15,5	27,8	19,7	22,3	21,0	25,3	26,1	25,4

Fuente: El Gasto Público en Servicios Sociales 2010. No publicado

Gráfico 182. Evolución de la distribución del gasto público corriente en servicios sociales destinados al conjunto de la población en la CAPV, por fuente de financiación. 2010

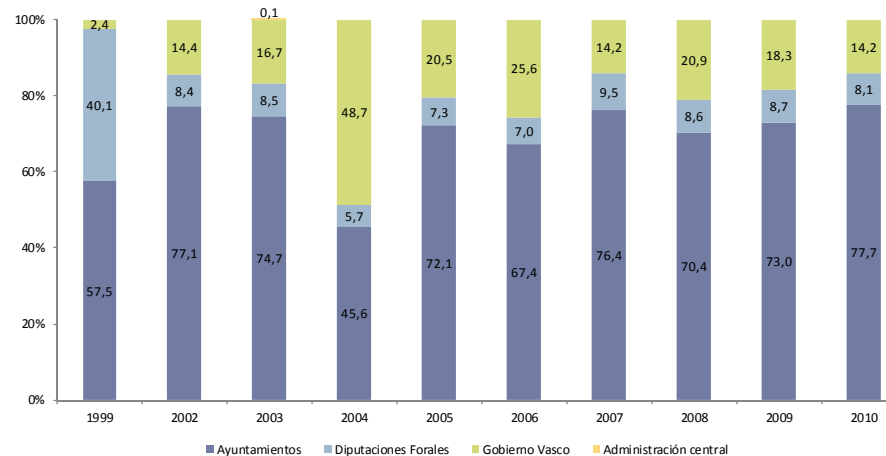

5.3. GASTO Y FINANCIACIÓN

EL GASTO PÚBLICO DESTINADO A LOS SERVICIOS SOCIALES PARA EL CONJUNTO DE LA POBLACIÓN: DATOS DE EVOLUCIÓN

- A diferencia de años anteriores, la última edición del Estudio sobre el Gasto Público en Servicios Sociales, correspondiente al año 2010, clasifica la totalidad del gasto realizado en el sector del conjunto de la población como gasto destinado a los Servicios Sociales de Base, aunque, dado el incremento que se observa en esta partida respecto al año 2009 –más de 7,8 millones de euros o un 16% del gasto dedicado a estos servicios en aquel año– se puede deducir que ello se debe más a una reclasificación de los datos que a un crecimiento real del gasto.
- Es probable, por lo tanto, como se verá al analizar el gasto total destinado a este sector de atención a partir de los datos de la Estadística de Servicios Sociales de Eustat, que el gasto destinado a los servicios sociales de base, en concreto, se haya visto reducido en el último año.

Tabla 90. Evolución del gasto público (en miles de euros) en los servicios sociales destinados al conjunto de la población, por destino. 1999-2010

	1999	2002	2003	2004	2005	2006	2007	2008	2009	2010
Equipos técnicos	3.897	4.671	6.127	7.216	8.040	7.922	10.269	8.119	8.461	0
Servicios Sociales de Base	15.749	22.858	25.882	27.709	29.797	31.939	33.700	45.132	47.451	55.391
Ayudas económicas	0	0	0	22.949	2.627	7.697	227	0	0	0
Programas	876	421	761	1.015	1.418	122	861	1.338	856	0
Total	20.521	27.950	32.771	58.890	41.883	47.680	45.057	54.589	56.768	55.391

Fuente: El Gasto Público en Servicios Sociales 2010. No publicado

Tabla 91. Evolución del gasto público per cápita en los servicios sociales destinados al conjunto de la población, por destino. 1999-2010

	1999	2002	2003	2004	2005	2006	2007	2008	2009	2010
Equipos técnicos	1,9	2,2	2,9	3,4	3,8	3,7	4,8	3,8	3,9	0,0
Servicios Sociales de Base	7,5	10,8	12,3	13,1	14,0	15,0	15,7	20,9	21,8	25,4
Ayudas económicas	0,0	0,0	0,0	10,8	1,2	3,6	0,1	0,0	0,0	0,0
Programas	0,4	0,2	0,3	0,5	0,7	0,1	0,4	0,6	0,4	0,0
Total	9,8	13,3	15,5	27,8	19,7	22,3	21,0	25,3	26,1	25,4

Fuente: El Gasto Público en Servicios Sociales 2010. No publicado

Gráfico 183. Evolución del gasto público per cápita en los servicios sociales destinados al conjunto de la población, por destino. 1999-2010

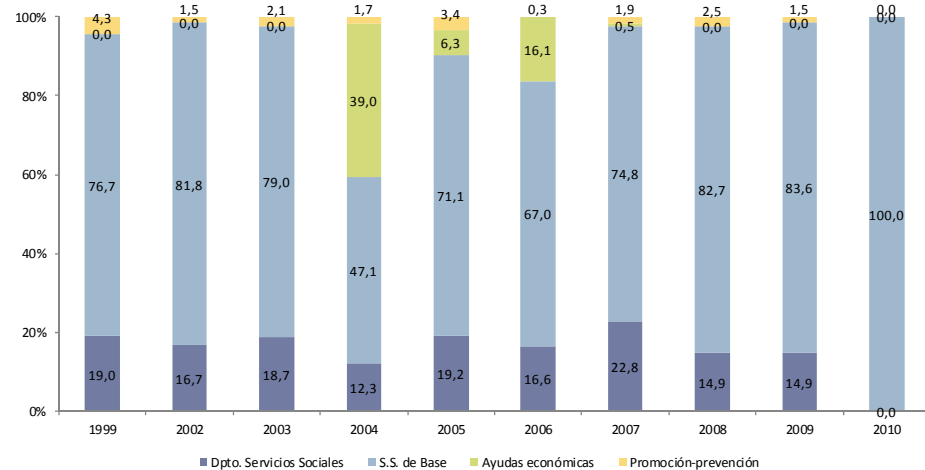

5.3. GASTO Y FINANCIACIÓN

GASTO TOTAL EN SERVICIOS Y PRESTACIONES PARA EL CONJUNTO DE LA POBLACIÓN: SITUACIÓN ACTUAL

- Como ya se ha señalado, la Estadística de Servicios Sociales de EUSTAT incluye en el sector del conjunto de la población las prestaciones económicas de rentas mínimas. Ello hace que, de acuerdo con esta fuente, el gasto total destinado a este sector sea de 895,5 millones de euros, de los que la práctica totalidad –casi 881 millones– corresponden a gasto público. El gasto privado es de 14,5 millones de euros.
- Algo más de la mitad de ese gasto público es financiado por el Gobierno Vasco, el 22% corresponde a las Diputaciones forales y el 13,6% a los Ayuntamientos.

Tabla 92. Distribución de la financiación del gasto corriente en servicios sociales (en miles de euros) destinados al conjunto de la población. CAPV. 2010

	Gasto total	Financiación pública					Financiación privada
		Total	Administración Central	Gobierno Vasco	Diputaciones	Ayuntamientos	Total
Asociaciones y servicios centrales	839.022	826.902	73.698	479.610	193.612	79.982	12.120
Servicios Sociales de Base	46.040	45.103	147	7.781	1.354	35.821	937
Servicios técnicos generales	7.286	7.280	0	2.867	218	4.195	6
Otros centros	3.187	1.652	4	1.100	426	122	1.535
Total	895.535	880.937	73.849	491.359	195.610	120.120	14.598

Gráfico 184. Distribución de la financiación del gasto público y privado destinado al conjunto de la población e incremento del gasto. 2010

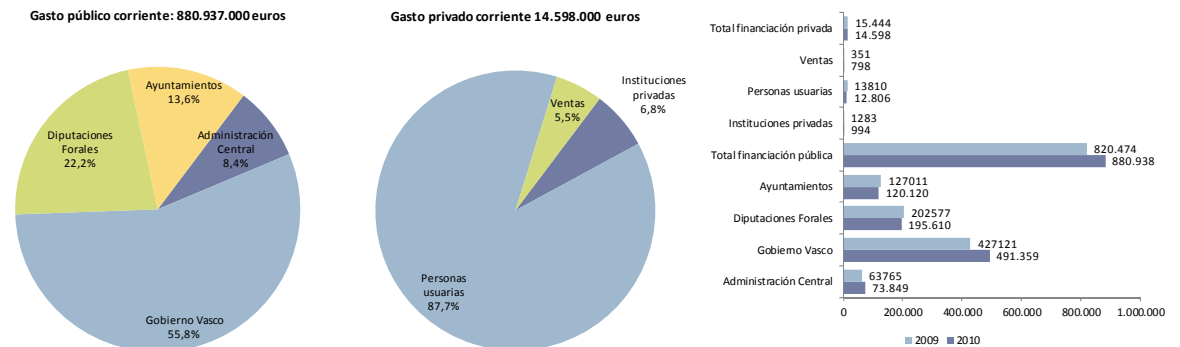

5.3. GASTO Y FINANCIACIÓN

GASTO TOTAL EN SERVICIOS Y PRESTACIONES PARA EL CONJUNTO DE LA POBLACIÓN: DATOS DE EVOLUCIÓN

- Durante los últimos tres años de crisis económica el gasto público destinado al conjunto de la población ha pasado de 549 millones de euros a 881, lo que supone un incremento del 60,5%. El crecimiento ha sido especialmente importante en Gipuzkoa, que ha incrementado el gasto público destinado a este sector en más del 75%.
- El crecimiento registrado entre 2009 y 2010, 7,4%, ha sido algo menor del que se había producido en años anteriores, especialmente entre 2008 y 2009, cuando el gasto público creció un 22,8%, coincidiendo, probablemente, con la consolidación de las prestaciones económicas de dependencia creadas en 2007.
- En términos de gasto por habitante, se ha pasado, de acuerdo con los criterios de la ESSEC, de 256 euros a 404 y, si bien sigue siendo en Bizkaia donde se realiza un mayor esfuerzo económico dirigido a los centros y servicios para el conjunto de la población, el importante incremento del gasto por habitante en Gipuzkoa ha reducido de manera muy importante las diferencias territoriales que se venían observando en años anteriores.

Gráfico 185. Evolución del gasto corriente, público y privado, en servicios sociales destinados al conjunto de la población (en millones de euros). 2002-2010

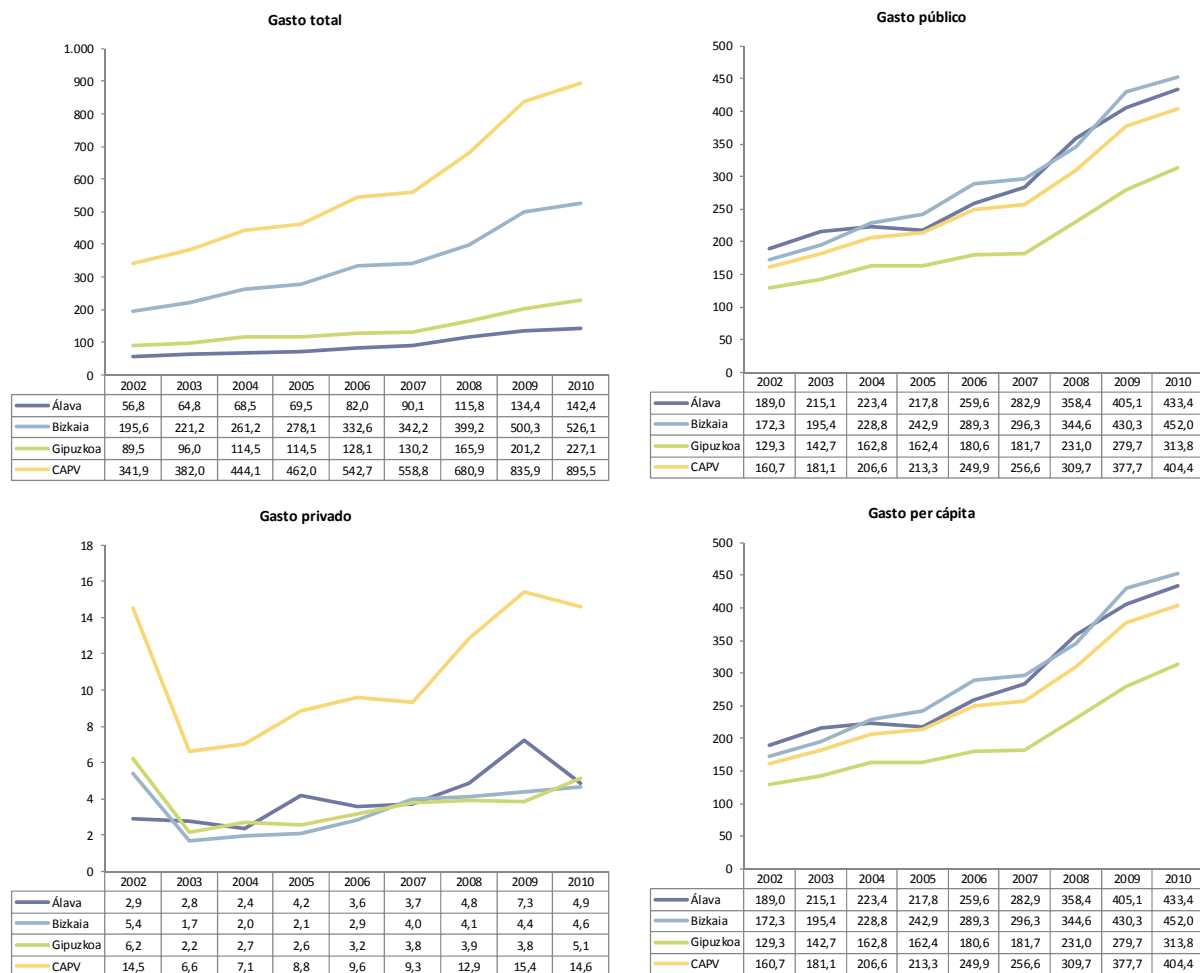

5.3. GASTO Y FINANCIACIÓN

GASTO PÚBLICO EN PRESTACIONES ECONÓMICAS: DATOS DE EVOLUCIÓN

- La profunda transformación que ha experimentado el sistema de servicios sociales se observa claramente cuando se analiza únicamente el gasto público en prestaciones económicas o transferencias a familias.
- El gasto en estas prestaciones ha pasado de 274 millones en 2005 a 628 en 2010, lo que supone que se ha más que duplicado en los últimos cinco años.
- En ese periodo, el gasto por habitante en RGI se ha duplicado, pasando de 68 a 144 euros anuales, y el gasto en prestaciones equivalentes a la PECEF ha pasado de 0,2 euros por habitante a más de 47.

Tabla 93. Evolución del gasto público de los centros de servicios sociales en transferencias a familias (en millones de euros). 1994-2010

	1994	1995	1996	1997	1998	1999	2000	2001	2002	2003	2004	2005	2006	2007	2008	2009	2010
LISMI	9,1	7,7	6,5	5,3	4,4	3,9	4,5	3,2	2,8	2,5	2,2	2,0	1,7	1,5	1,4	1,4	1,1
PNC/FBS	35,3	36,7	37,9	39,2	40,1	39,7	53,5	56,3	53,1	52,5	51,2	47,6	51,4	51,9	53,6	49,3	50,7
AES	10,7	12,0	12,6	12,4	13,0	14,0	18,4	20,7	25,8	30,2	29,3	33,8	38,8	41,5	45,3	61,9	76,3
Renta Básica	33,0	37,5	41,2	42,4	42,0	44,6	52,9	70,0	91,9	109,6	125,2	144,6	158,0	173,7	203,1	265,2	313,7
PECEF y similares	0,0	0,0	0,0	0,0	0,0	0,0	0,0	0,0	0,0	0,0	0,4	1,5	4,5	55,8	95,6	103,0	103,0
Residencialización	14,2	12,3	12,6	10,6	20,5	12,6	0,0	0,0	0,0	0,1	0,5	2,8	0,0	1,6	0,0	0,0	0,0
Otras	9,0	10,3	9,9	9,8	9,8	10,5	12,6	14,3	28,9	37,2	61,7	43,4	56,7	57,5	66,1	103,0	83,5
Total	111,4	116,6	120,7	119,7	129,8	125,3	142,1	164,6	202,5	232,1	270,0	274,6	308,1	332,3	425,2	576,3	628,2

Gráfico 186. Evolución del gasto público per cápita (en euros) en las principales transferencias a familias 1994-2010

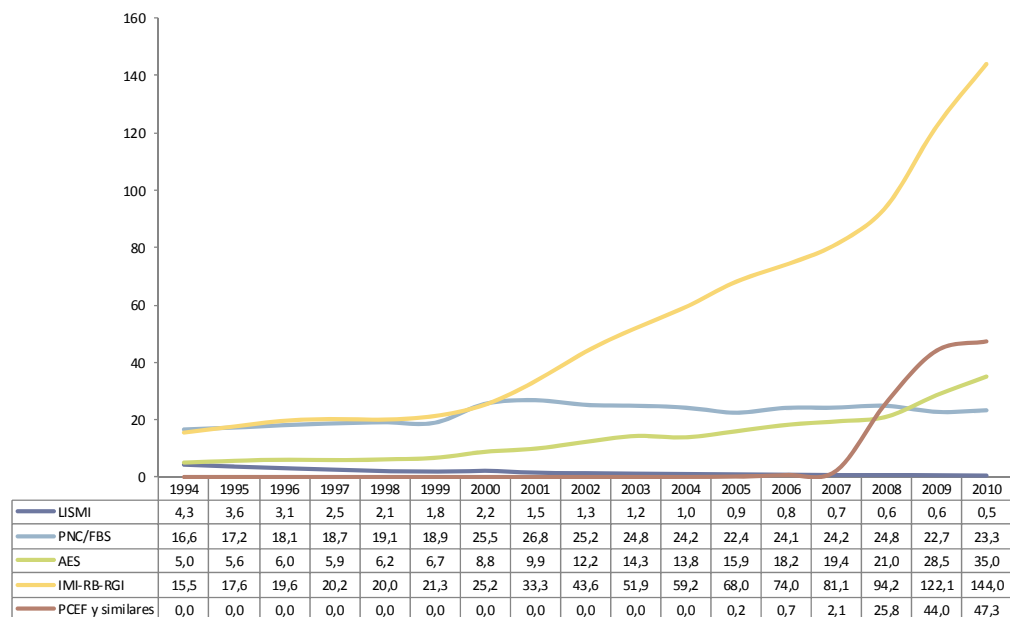

5.3. GASTO Y FINANCIACIÓN

FINANCIACIÓN PÚBLICA DE LOS SERVICIOS SOCIALES DE BASE: DATOS DE EVOLUCIÓN

- La serie de gráficos anexa recoge la evolución del gasto público en Servicios Sociales de Base que realiza cada nivel institucional en cada Territorio.
- En 2010, el gasto medio por habitante correspondiente a la CAPV fue de 38,7 euros. El gasto per cápita mayor se registró en Álava (49,1) y, el menor, en Bizkaia (32,2).
- Con respecto a la situación de hace cinco años, el gasto público por habitante destinado a los Servicios Sociales de Base ha aumentado en un 53,4% si se considera el conjunto de la CAPV, registrándose incrementos superiores a dicha media en Álava (63%) y en Gipuzkoa (60,9%), y un crecimiento algo menor en Bizkaia (53,4%).
- Cabe destacar, no obstante, que la tendencia creciente que había mantenido el gasto público destinado a los Servicios Sociales de Base en los cuatro años anteriores se ha visto invertida en este último año, reduciéndose el gasto ligeramente: si en 2009 se destinaban a estos centros 40,6 euros por cada habitante de la CAPV, en 2010 dicho gasto se redujo a 38,7 euros por persona, es decir, una reducción del 4,7%.
- En relación a los diferentes niveles institucionales, puede afirmarse que la estructura de financiación de los Servicios Sociales de Base se ha mantenido relativamente estable en los últimos cinco años, con un esfuerzo similar de crecimiento por parte de las dos administraciones que en mayor medida contribuyen a la financiación de estos servicios, a saber, de los Ayuntamientos (53,5% de incremento respecto a 2005) y de los Entes Forales (54,7% en el mismo periodo).

Gráfico 187. Gasto público corriente por habitante destinado a los Servicios Sociales de Base, por fuente de financiación y Territorio Histórico. 1996-2010

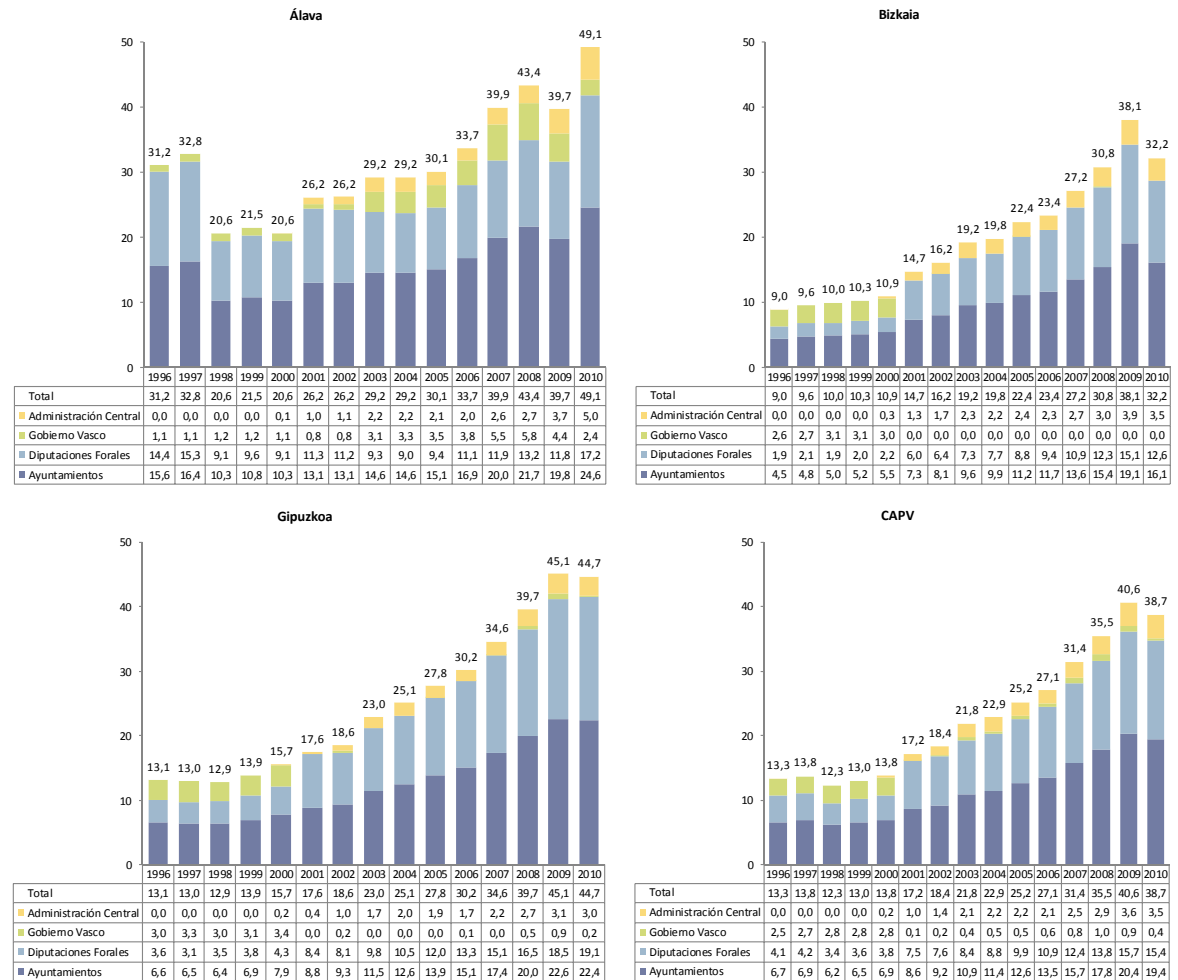

6. CONJUNTO DEL SISTEMA

6.1. OFERTA DE SERVICIOS

LOS CENTROS DE SERVICIOS SOCIALES: SITUACIÓN ACTUAL

- De los 3.101 centros de servicios sociales con los que cuenta la CAPV en 2010, el 40% están destinados a la población mayor, el 35% son servicios residenciales, el 50% se ubica en Bizkaia, el 49% están gestionados por entidades privadas sin fin de lucro y el 53% son, además de centros de titularidad privada, receptores de fondos públicos.
- La mayor densidad de centros se da en Álava, con 17 centros de servicios sociales por cada 10.000 habitantes. La densidad en Bizkaia y en Gipuzkoa es algo menor (13 centros por cada 10.000 habitantes).

Gráfico 188. Distribución de los centros de Servicios Sociales de la CAPV. 2010

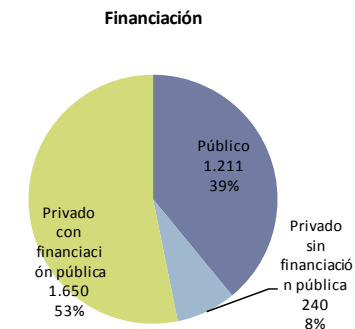
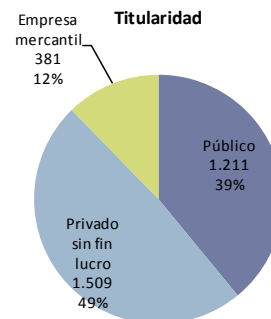
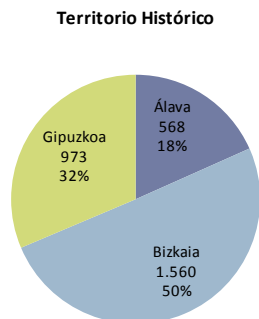
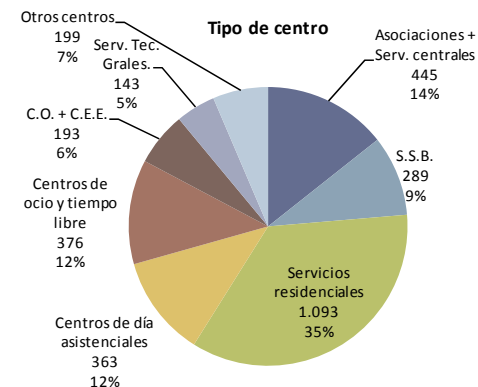
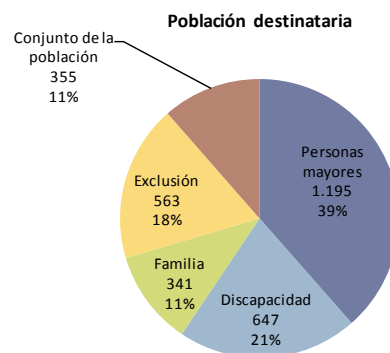

6.1. OFERTA DE SERVICIOS

LOS CENTROS DE SERVICIOS SOCIALES: SITUACIÓN ACTUAL

- Como en años anteriores, el análisis de los centros de servicios sociales, en función de los elementos señalados, de cada territorio pone de manifiesto la relativa disparidad que todavía impera en el mapa de servicios sociales de la CAPV.
- Desde el punto de vista de la población destinataria, la situación es relativamente similar, siendo los centros para personas mayores mayoritarios en los tres territorios, seguidos de los destinados a las personas con discapacidad. Tampoco hay grandes diferencias desde el punto de vista del tipo de centro y las residencias constituyen el tipo de centro mayoritario –algo más de un tercio del total– en los tres Territorios.
- Las diferencias son más importantes desde el punto de vista de la titularidad y la financiación, y ponen de manifiesto que –al menos desde este punto de vista– existe un modelo similar en Álava y Bizkaia, y otro en Gipuzkoa. En Gipuzkoa y Álava, los centros públicos representan la mitad de la oferta, frente al 27% de Bizkaia.

Gráfico 189. Características de los centros de servicios sociales, por Territorio Histórico. 2010

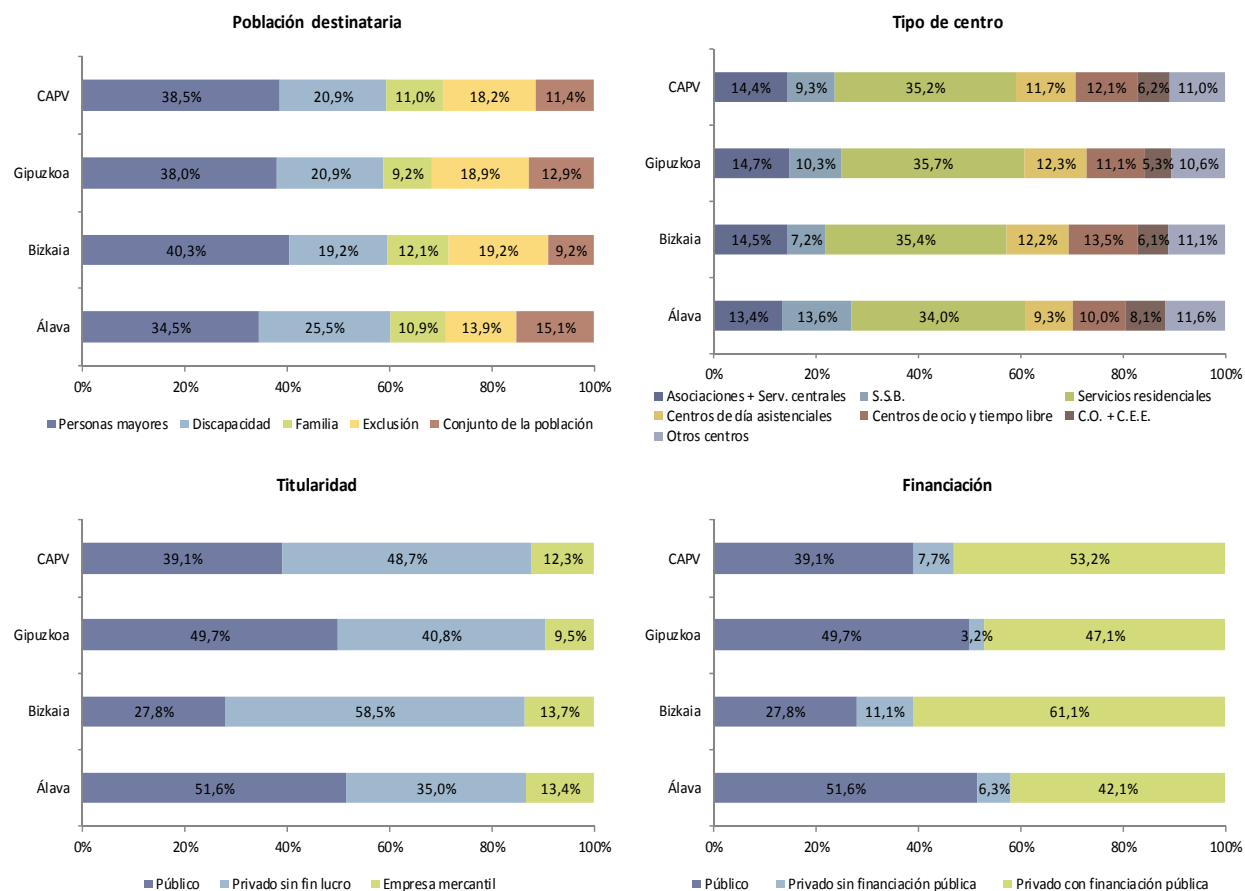

6.1. OFERTA DE SERVICIOS

LOS CENTROS DE SERVICIOS SOCIALES: DATOS DE EVOLUCIÓN

- El número de centros de servicios sociales ha crecido de forma muy escasa, pasando de 3.088 a 3.101. Como se ha señalado en los capítulos anteriores, el mayor aumento se ha producido en lo que se refiere a los centros que trabajan en el ámbito de la exclusión social, mientras que en el ámbito de la familia, la mujer y la infancia el número de centros se ha reducido.
- Desde el punto de vista del tipo de centro, los crecimientos entre 2009 y 2010 han sido similares para todos ellos. En el largo plazo, desde 2000, son las residencias las que más han aumentado su presencia, pasando de 575 a casi 1.100.

Gráfico 190. Evolución del número de centros de servicios sociales, por población destinataria. 1994-2010



Gráfico 191. Evolución del número de centros de servicios sociales, por tipo de centro. 1994-2010



6.1. OFERTA DE SERVICIOS

LOS CENTROS DE SERVICIOS SOCIALES: DATOS DE EVOLUCIÓN

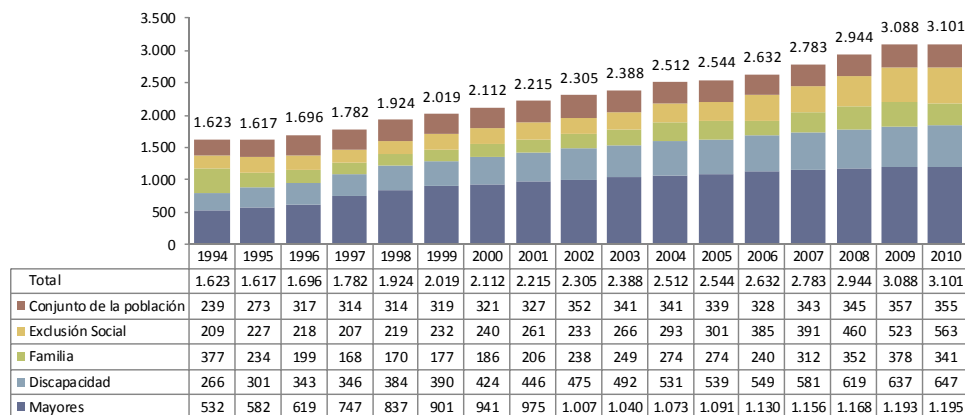
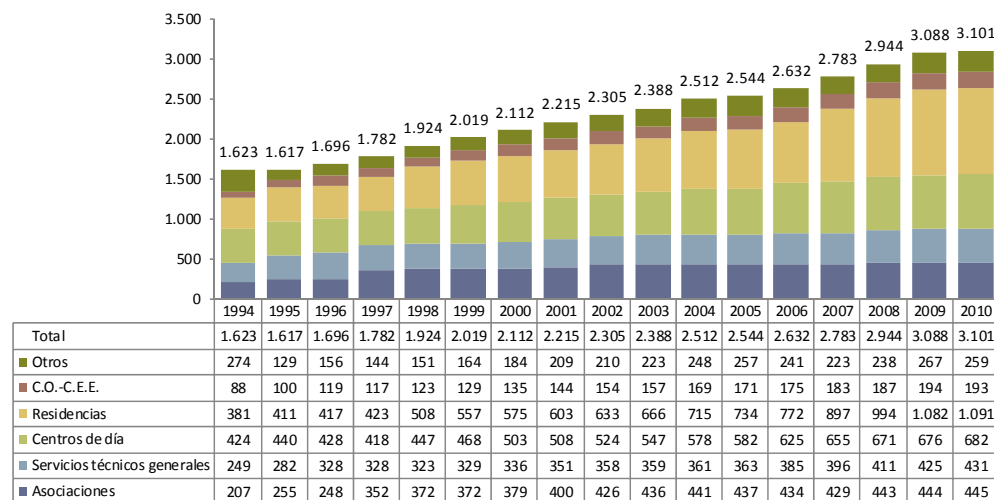
- El mayor crecimiento en el número de centros se ha producido en Gipuzkoa, mientras que en Álava el número de centros se ha reducido en dos. En el largo plazo, a lo largo de los últimos diez años, el crecimiento en el número de centros ha sido del 28% en Álava, del 54% en Bizkaia y del 47% en Gipuzkoa.
- La evolución de la titularidad sólo puede realizarse de forma homogénea desde 2001. En ese lapso, los centros públicos han crecido en un 41%, los privados sin fin de lucro en un 31% y los privados sin fin de lucro en un 42%.

Gráfico 192. Evolución del número de centros de servicios sociales, por Territorio Histórico. 1994-2010



Gráfico 193. Evolución del número de centros de servicios sociales, por titularidad. 1994-2010



6.1. OFERTA DE SERVICIOS

PLAZAS RESIDENCIALES Y NO RESIDENCIALES: SITUACIÓN ACTUAL

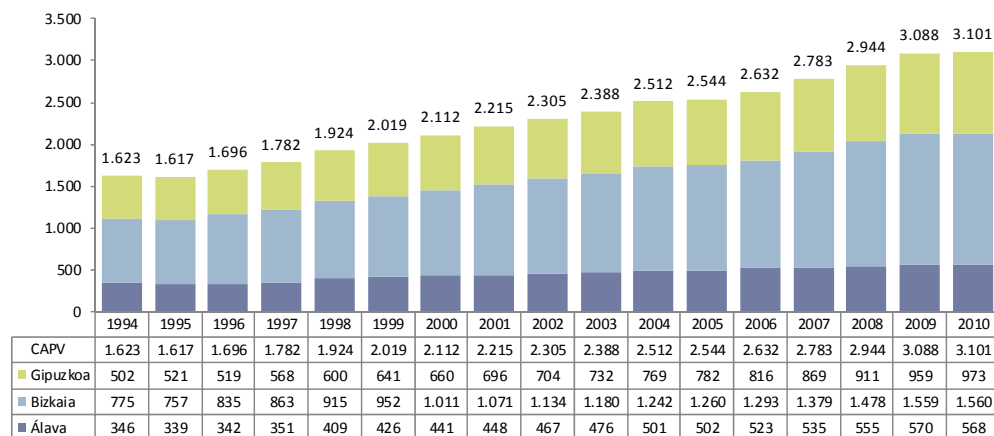
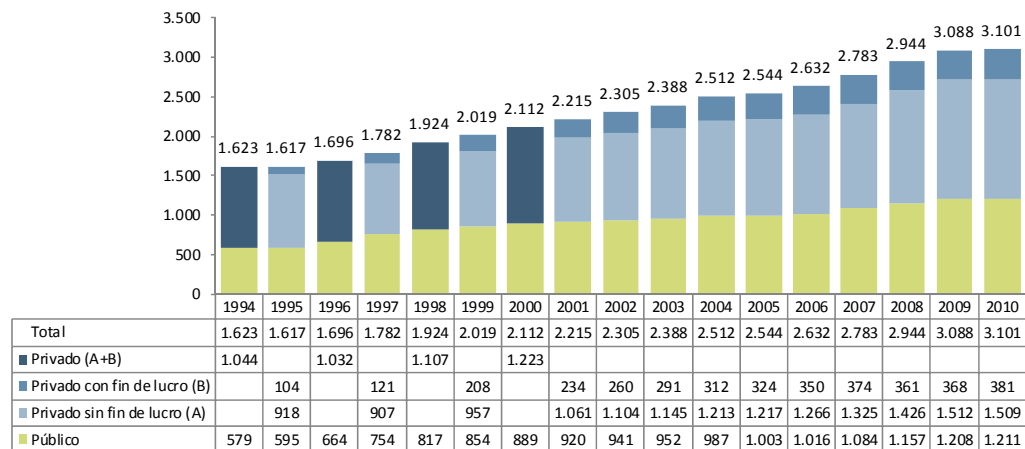
- Desde el punto de vista de las plazas existentes en los servicios sociales de atención directa, en 2009 la CAPV ofrece 26.865 plazas residenciales y 26.088 plazas no residenciales.
- El 74% de las plazas residenciales están dirigidas a las personas mayores mientras que el 57% de las plazas no residenciales se dirigen a las personas con discapacidad, ya que en ellas se incluyen los centros ocupacionales y especiales de empleo para las personas con discapacidad. Si en el caso de las plazas residenciales la distribución por ámbitos de atención es similar, en el caso de las plazas no residenciales, la distribución resulta más desigual, con un mayor peso de las plazas dirigidas a las personas en situación de exclusión en Bizkaia y a las personas con discapacidad en Gipuzkoa.
- Desde el punto de vista del tipo de centro, las residencias de larga estancia resultan mayoritarias en los tres territorios. En el caso de las plazas no residenciales, el 44% corresponden a centros de día asistenciales y el 35% a plazas en centros ocupacionales y especiales de empleo, si bien en Gipuzkoa el porcentaje alcanza el 47%.

Gráfico 194. Distribución de las plazas de atención ofrecidas por los centros de servicios sociales, por población destinataria y tipo de centro. 2010

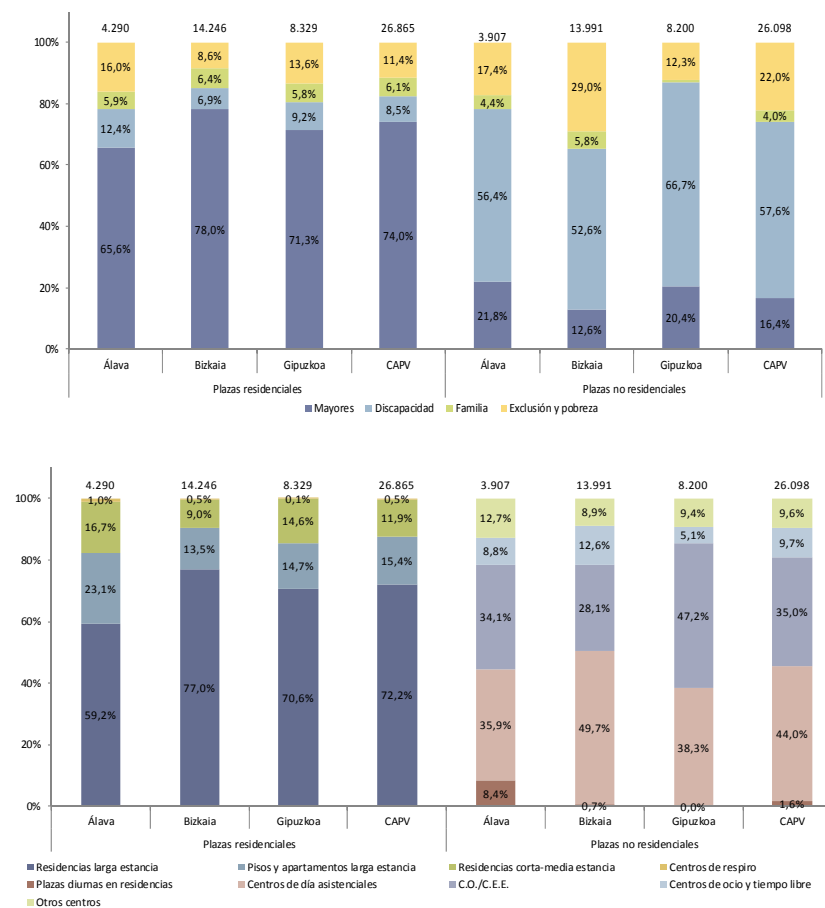

6.1. OFERTA DE SERVICIOS

PLAZAS RESIDENCIALES Y NO RESIDENCIALES: SITUACIÓN ACTUAL

- En el conjunto de la CAPV, el 35% de las plazas de los centros residenciales son públicas, porcentaje que se eleva al 50% en Álava. Destaca, por otra parte, el peso en Bizkaia de las plazas residenciales correspondientes a empresas mercantiles con fin de lucro (el 43%). Se mantiene en ese sentido, como ocurría en años anteriores, un modelo completamente distinto en cada Territorio en lo que se refiere a la estructura de titularidad de los servicios residenciales.
- En el caso de las plazas no residenciales, el 57% corresponden a entidades sin fin de lucro y el 22% a entidades mercantiles, con un peso especialmente elevado de este tipo de centros en Gipuzkoa (53%). En este caso, sin embargo, puede pensarse que no se trata de empresas mercantiles propiamente dichas, sino de la forma que adoptan los CEE en ese territorio.
- Desde el punto de vista de la financiación, destaca la existencia en Bizkaia y Álava de casi un 10% de plazas residenciales en centros privados que no reciben financiación pública. En Gipuzkoa, por el contrario, apenas llegan al 1%. En el caso de la atención diurna, este tipo de plazas privadas sin financiación pública resultan minoritarias, si bien en Álava alcanzan el 6,7% del total.

Gráfico 195. Distribución de las plazas de atención ofrecidas por los centros de servicios sociales, por titularidad y financiación. 2010

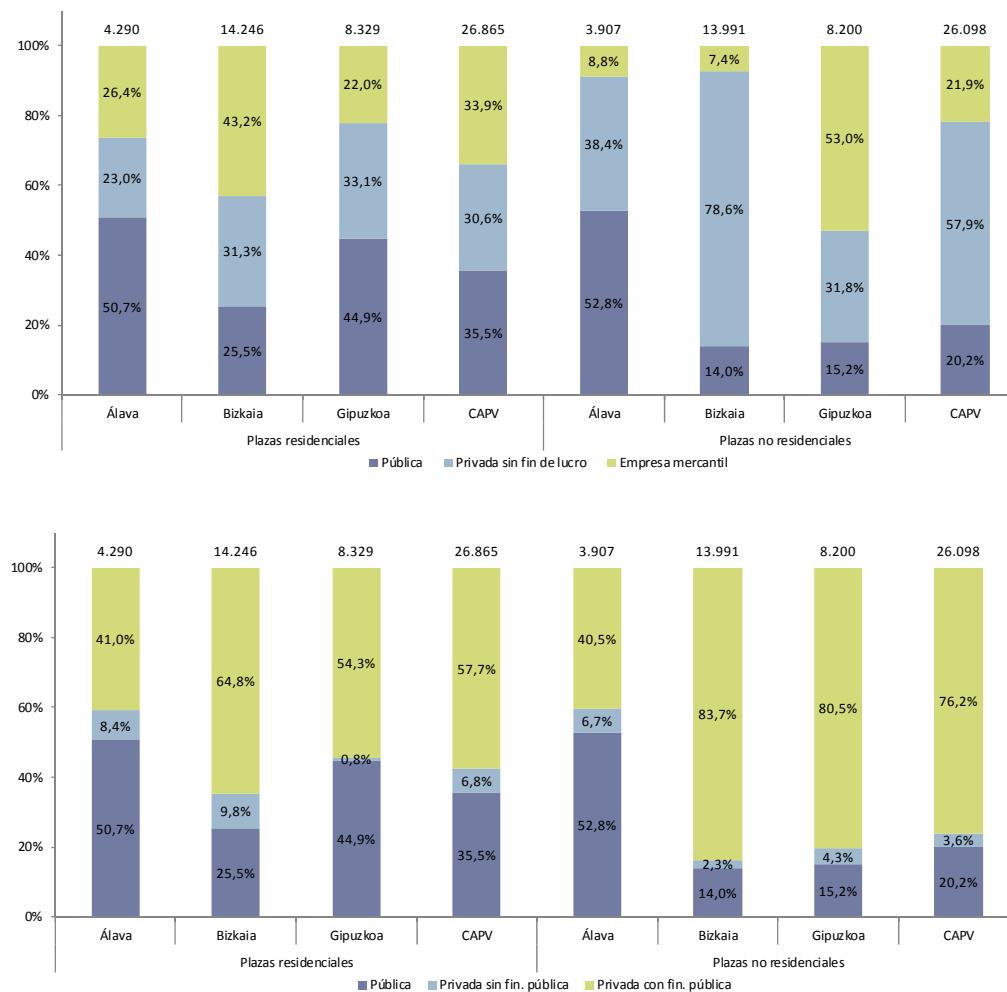

6.1. OFERTA DE SERVICIOS

EVOLUCIÓN DEL NÚMERO DE PLAZAS RESIDENCIALES

- El número de plazas residenciales ha crecido entre 2009 y 2010 en los tres territorios históricos, con un total de 758 nuevas plazas. En términos agregados, el mayor crecimiento se ha producido en Álava y en el ámbito de la exclusión, debido que en ese territorio las plazas destinadas a ese colectivo se han prácticamente duplicado.
- Por el contrario, las plazas en centros residenciales dirigidas al sector de familia, mujer e infancia se han reducido en un 10%, con reducciones en los tres territorios.
- A largo plazo, desde 2002, el número de plazas en residencias de servicios sociales ha crecido en un 56%, correspondiendo la mayor tasa de crecimiento (111%) a los centros residenciales que trabajan en el ámbito de la exclusión social.

Gráfico 196. Evolución de las plazas residenciales de atención ofrecidas por los centros de servicios sociales, por población destinataria y Territorio Histórico. 2002-2010

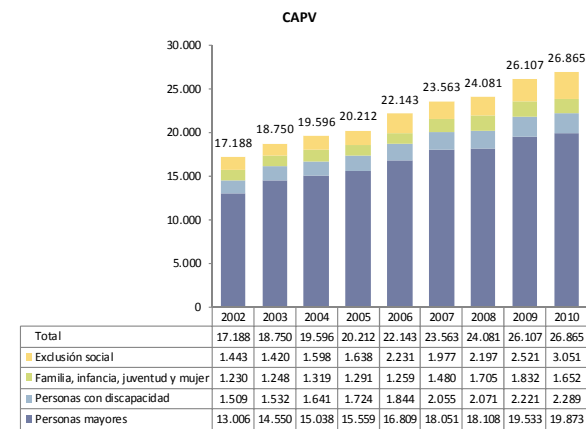
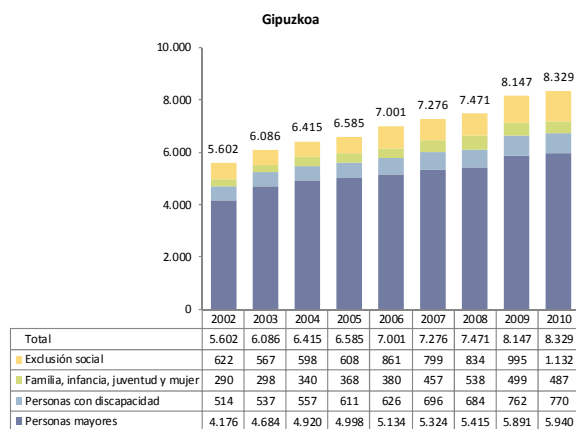
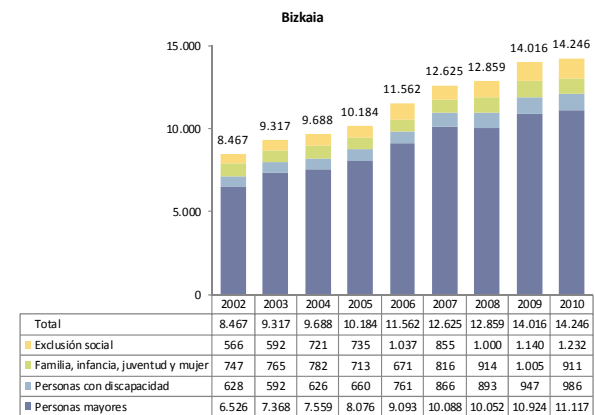
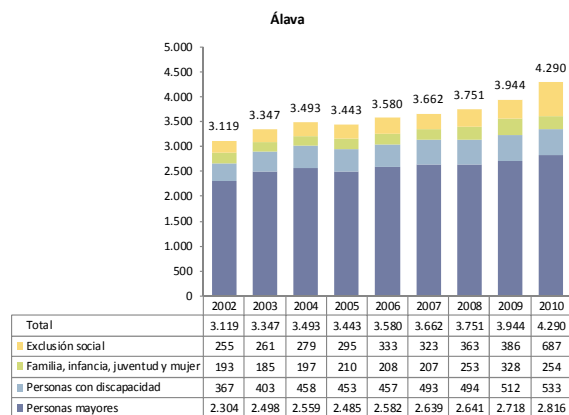

6.1. OFERTA DE SERVICIOS

EVOLUCIÓN DEL NUMERO DE PLAZAS NO RESIDENCIALES

- Entre 2009 y 2010 se ha reducido el número de plazas de atención no residenciales, debido sobre todo a la reducción experimentada en Bizkaia en el número de plazas en centros de atención diurna para personas en situación o riesgo de exclusión.
- Con todo, si la cuestión se observa desde una perspectiva de largo plazo, debe señalarse que el número de plazas de atención diurna ha pasado de unas 16.000 en 2002 a más de 26.000 en 2010, lo que supone un incremento del 61%, ligeramente superior al que han experimentado las plazas en centros residenciales. Por ámbitos de atención, el mayor crecimiento se ha producido en el sector de la exclusión y, desde el punto de vista territorial, el incremento más elevado se ha producido en Álava y en Bizkaia, donde el número de plazas se ha incrementado en un 77%.

Gráfico 197. Evolución de las plazas de atención no residenciales ofrecidas por los centros de servicios sociales, por población destinataria y Territorio Histórico. 2002-2010

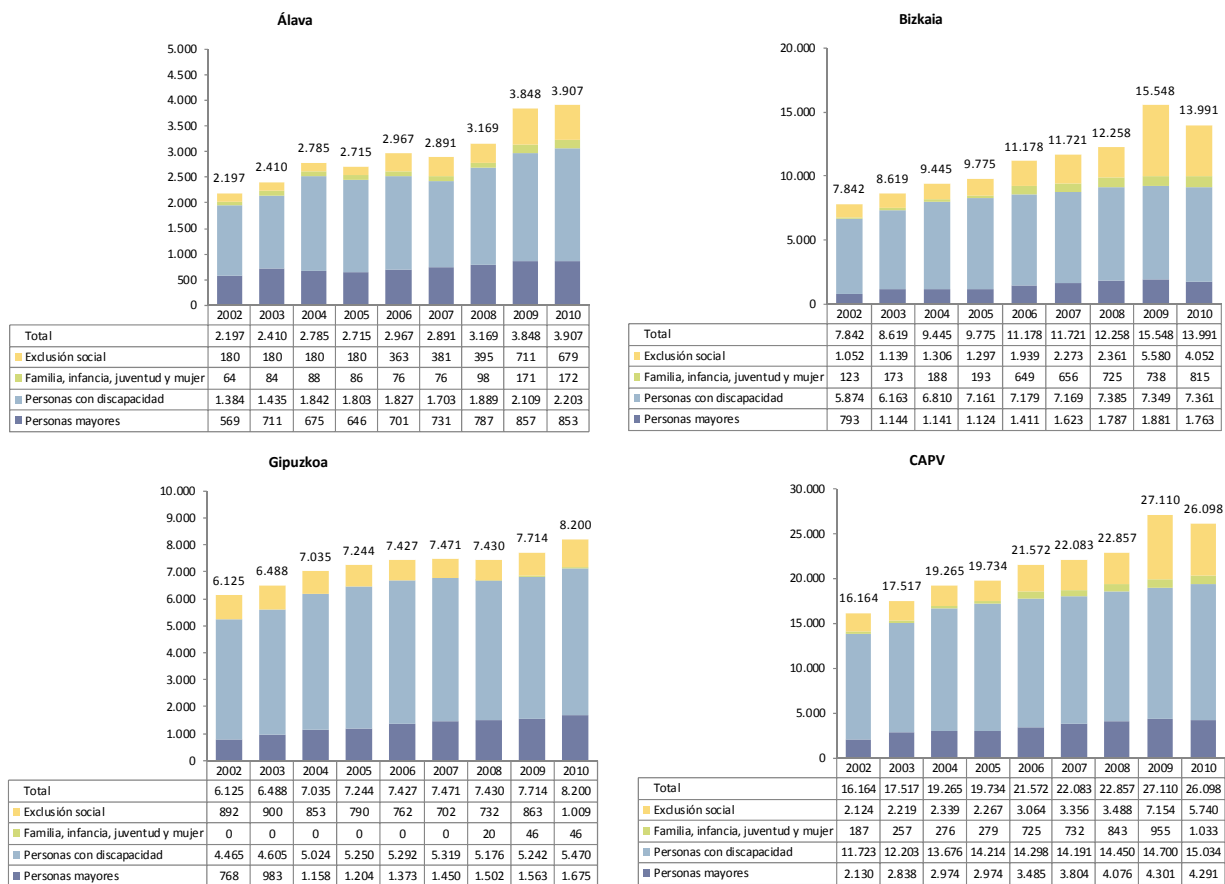

6.1. OFERTA DE SERVICIOS

EVOLUCIÓN DE LA OFERTA DE SERVICIOS SOCIALES

- De acuerdo a los datos expuestos en este informe, en 2010 los servicios sociales vascos ofrecieron un total de 53.073 plazas de atención, teniendo en cuenta las plazas disponibles en los servicios residenciales y en los centros de día asistenciales, las disponibles en los centros ocupacionales, y las personas usuarias a lo largo del año del SAD. Además, un total de 107.046 personas fueron beneficiarias de alguna de las prestaciones económicas gestionadas por los Servicios Sociales, fundamentalmente en el ámbito de la pobreza y de la atención a la dependencia.
- El total asciende a 160.119 personas, el 7,3% de la población vasca. Si bien es cierto que una persona puede recibir a lo largo del año más de uno de estos servicios o prestaciones, por lo que no cabe hablar de personas diferentes, resulta evidente la importante capacidad de acción de los servicios sociales en Euskadi.
- Si los datos se comparan con los de 2009, se observa una ralentización en el crecimiento de la RGI, y de las prestaciones por dependencia y un claro descenso en el número de beneficiarios de las AES, así como un cierto descenso en el número de usuarios del SAD y un crecimiento, mucho más ligero, del número de plazas residenciales.

Tabla 94. Evolución del número de plazas y personas beneficiarias de diversos servicios y prestaciones. 1998-2010

	1999		2010		1999-2010
	Nº	%	Nº	%	(%)
Servicios residenciales ¹	15.644	26,2	26.865	16,8	71,7
Centros de día asistenciales ²	1.664	2,8	5.687	3,6	241,8
CO ⁵	2.113	3,5	2.659	1,7	25,8
SAD ³	11.920	19,9	17.862	11,2	49,8
IMI/RGI ³	15.804	26,4	59.485	37,2	276,4
AES ³	12.670	21,2	20.166	12,6	59,2
Prestaciones SAAD ⁴	0	0,0	27.395	17,1	--
Total servicios	31.341	52,4	53.073	33,1	69,3
Total prestaciones económicas	28.474	47,6	107.046	66,9	275,9
Total	59.815	100,0	160.119	100,0	167,7

¹Se incluyen el conjunto de plazas residenciales, públicas y privadas, destinadas a todos los colectivos. ²Las cifras hacen referencia a las plazas en centros de atención diurna, de carácter asistencial, destinadas a personas mayores y personas con discapacidad. ³Personas titulares beneficiarias a lo largo del año. ⁴Personas beneficiarias a lo largo del año de las prestaciones económicas vinculadas a la Ley de Dependencia. ⁵Total de plazas de Centros Ocupacionales.

Gráfico 198. Evolución del número de plazas y personas beneficiarias de diversos servicios y prestaciones. 1996-2010

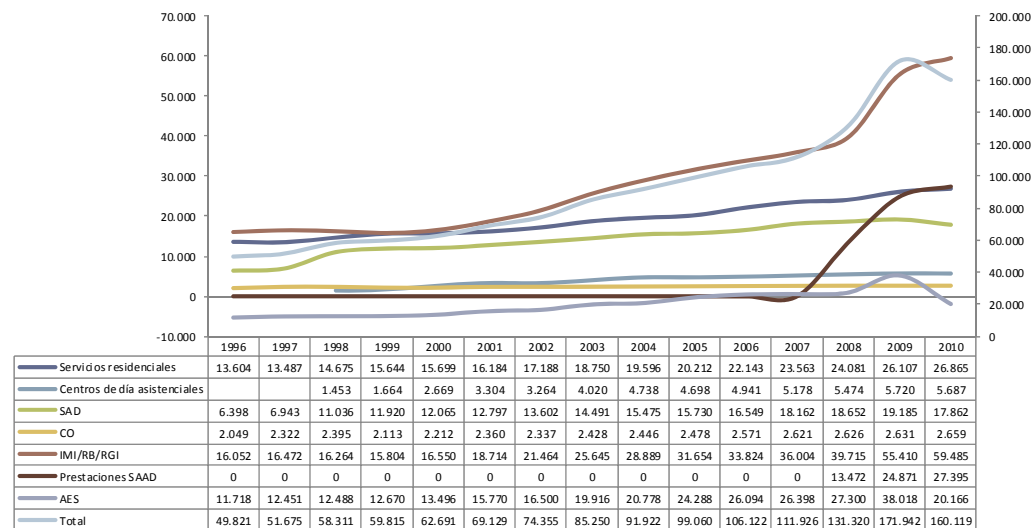

6.1. OFERTA DE SERVICIOS

EVOLUCIÓN DE LA COBERTURA CONJUNTA RESIDENCIAL

- En términos de cobertura, y centrandose de nuevo la atención en los servicios residenciales, mantiene en los tres territorios un cierto crecimiento, especialmente claro en Álava.

Gráfico 199. Evolución de la cobertura residencial (plazas por 10.000 habitantes), por población destinataria y Territorio Histórico. 1994-2010

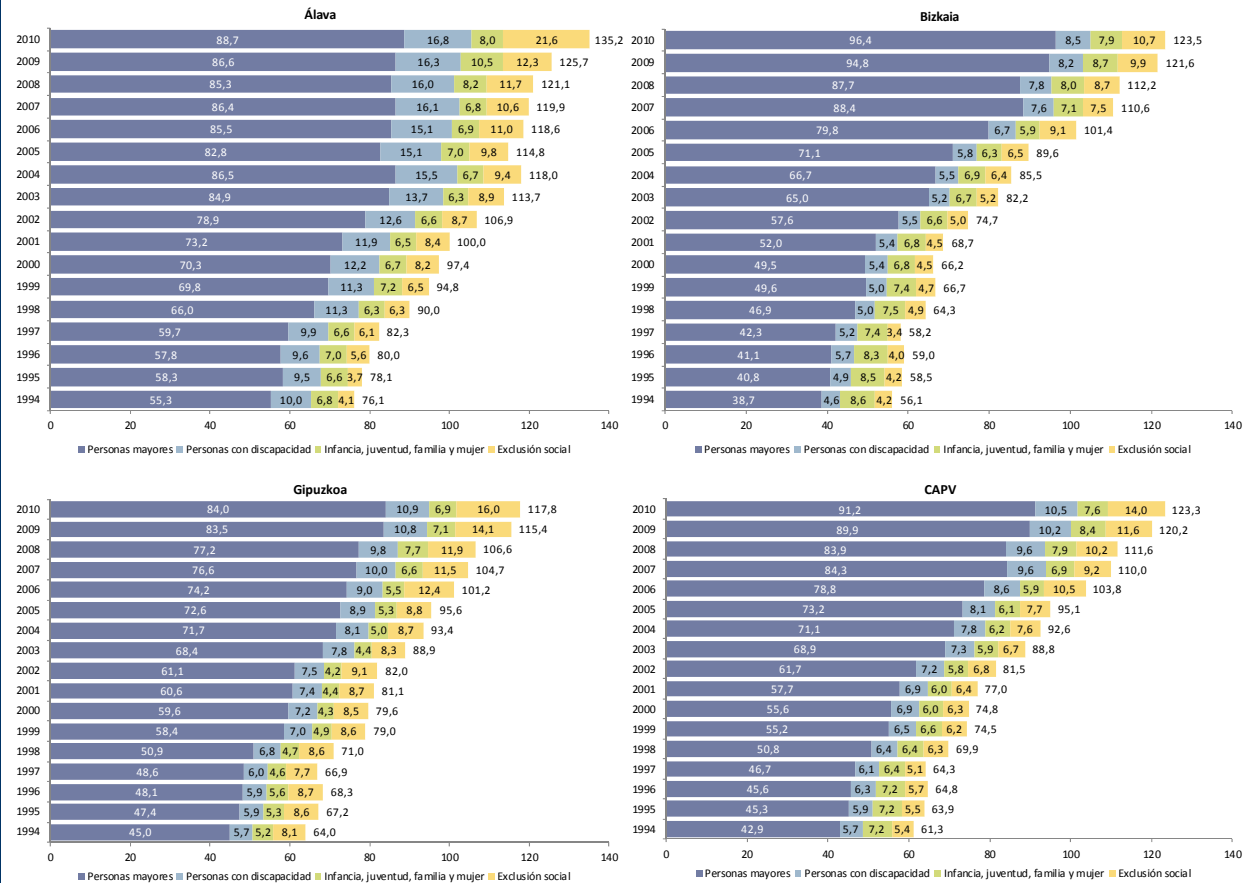

6.1. OFERTA DE SERVICIOS

EVOLUCIÓN DE LA COBERTURA CONJUNTA DE LOS CENTROS DE DÍA ASISTENCIALES

- En el caso de los centros de día, por el contrario, se ha producido una cierta reducción, debido sobre todo a la reducción de las coberturas de los centros de día de Bizkaia.

Gráfico 200. Evolución de la cobertura de centros de día asistenciales (plazas por 10.000 habitantes), por población destinataria y Territorio Histórico. 1998-2010

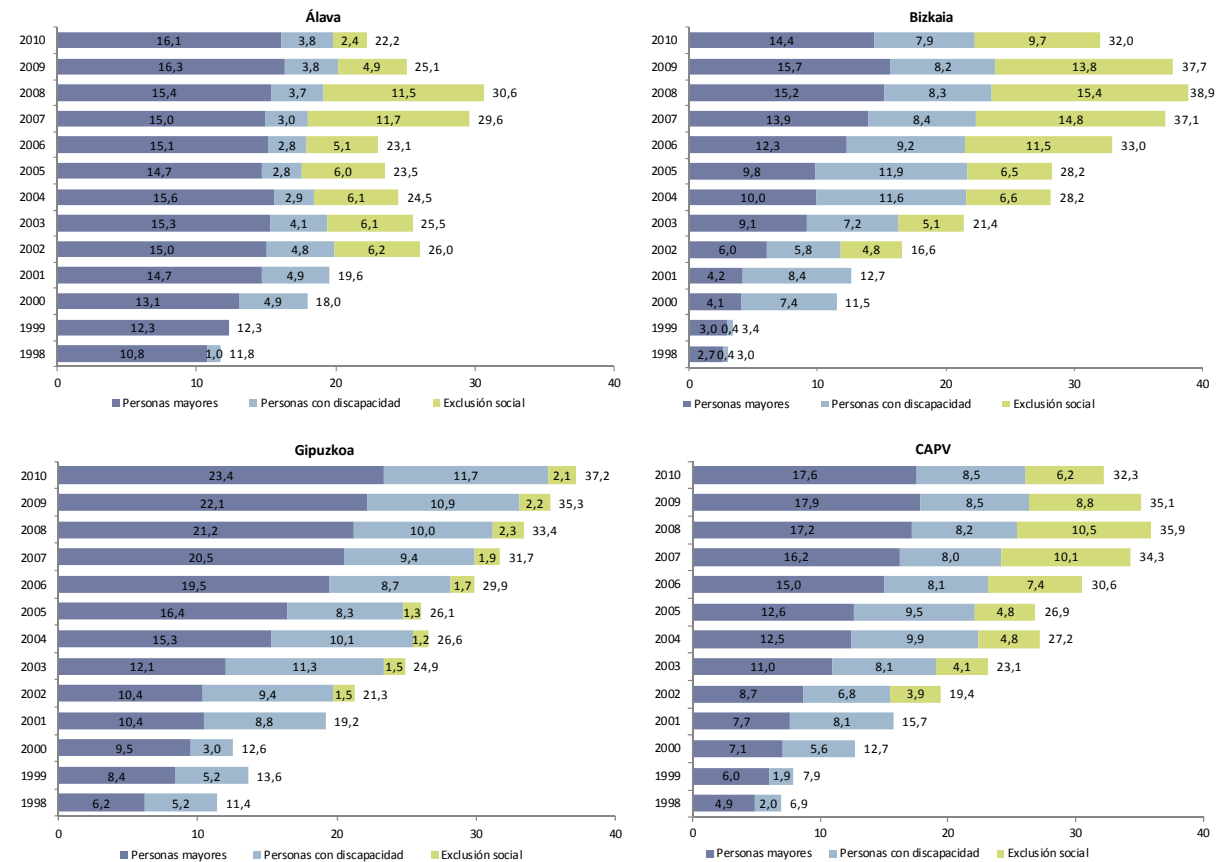

6.1. OFERTA DE SERVICIOS

EVOLUCIÓN DE LA COBERTURA CONJUNTA DE LOS CENTROS OCUPACIONALES Y CENTROS ESPECIALES DE EMPLEO

- En lo que respecta a la cobertura de los centros ocupacionales y de empleo, se mantiene el crecimiento reiniciado en 2008, aunque sin alcanzar todavía el máximo registrado en 2007.

Gráfico 201. Evolución de la cobertura (plazas por 10.000 habitantes) de centros ocupacionales y especiales de empleo, por Territorio Histórico. 1994-2010

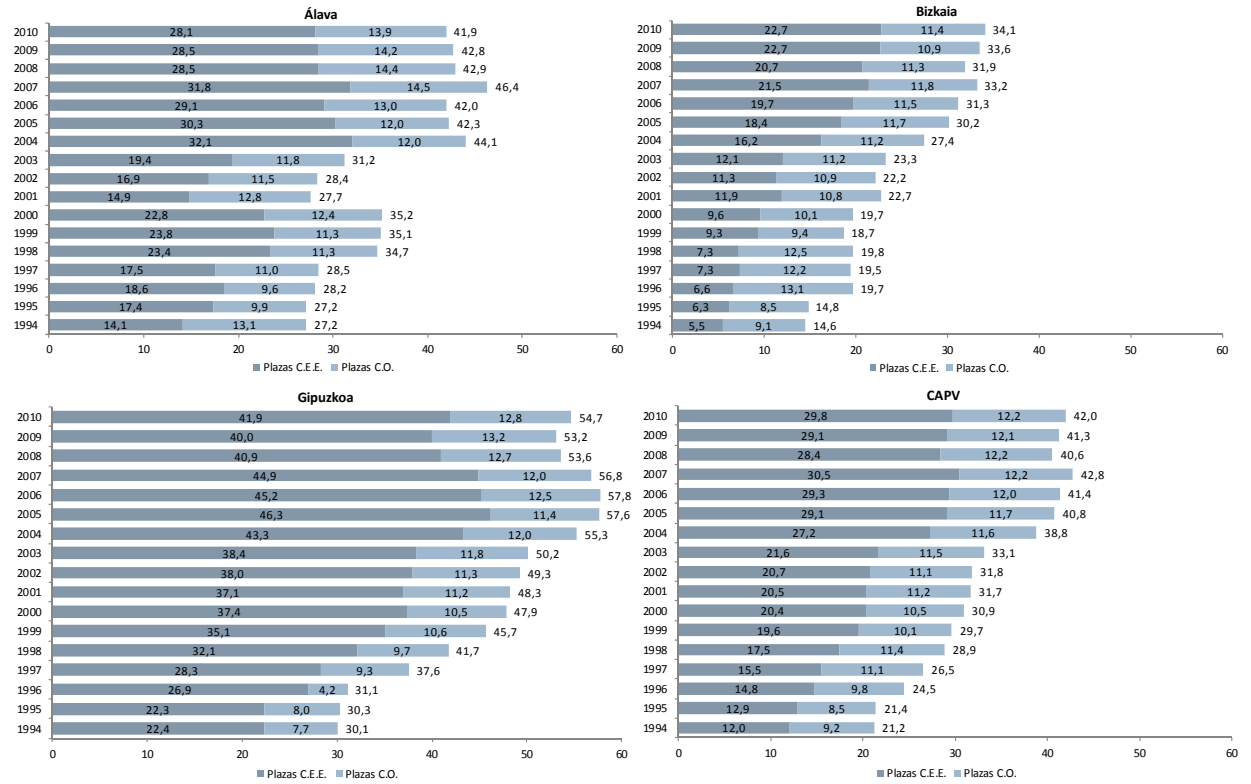

6.1. OFERTA DE SERVICIOS

EVOLUCIÓN DE LA COBERTURA CONJUNTA DEL SERVICIO DE ATENCIÓN DOMICILIARIA

- Entre 2009 y 2010 la cobertura conjunta del SAD se ha reducido en los tres territorios, volviendo a niveles similares a los que se registraban en 2007
- Se mantienen por otra parte las grandes diferencias territoriales, con 157 usuarios por cada 10.000 habitantes en Álava, 78 en Gipuzkoa y 63 en Bizkaia.

Gráfico 202. Evolución de la cobertura de SAD (personas usuarias a lo largo del año por 10.000 habitantes), por Territorio Histórico. 2004-2010

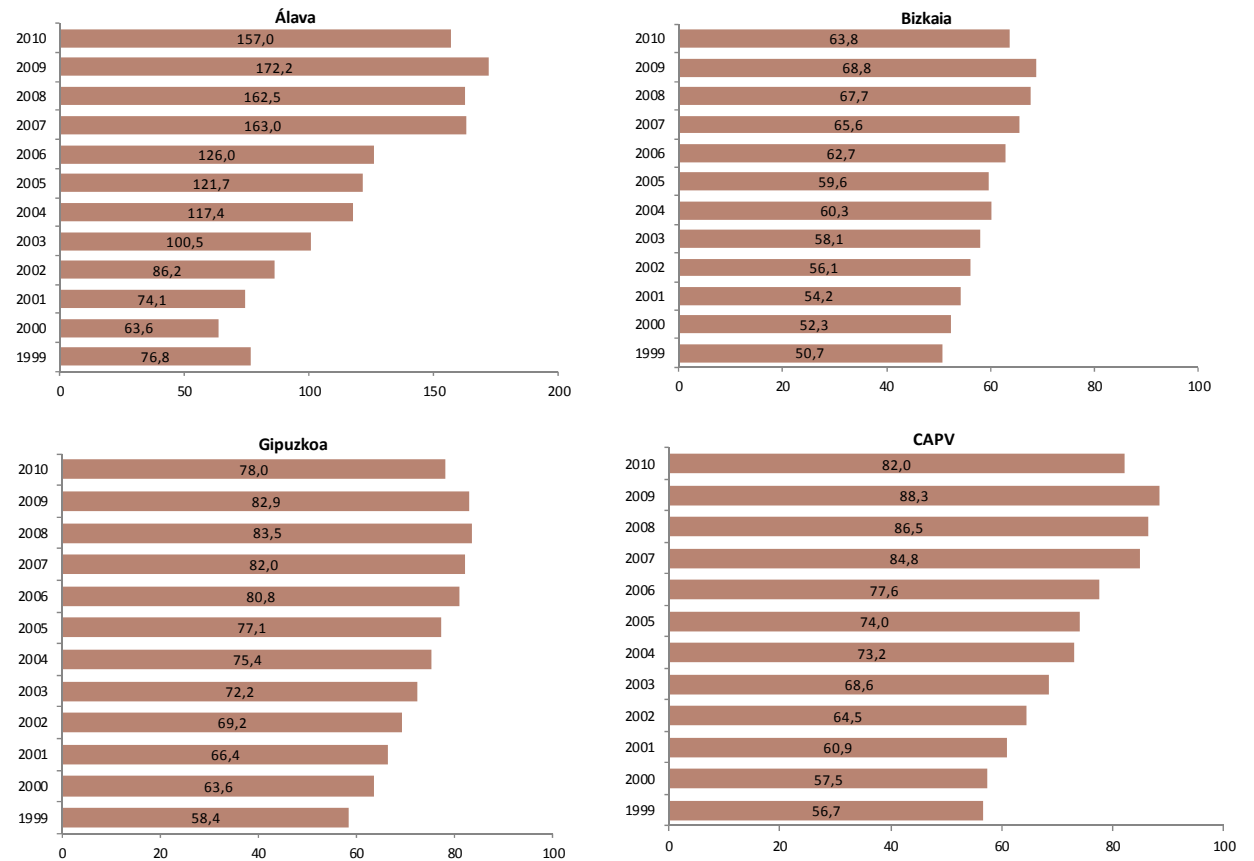

6.1. OFERTA DE SERVICIOS

PRESTACIONES ECONÓMICAS DE LUCHA CONTRA LA POBREZA: RENTA BÁSICA Y AES

- También se ha reducido la cobertura conjunta de las prestaciones de lucha contra la pobreza, debido por una parte a un menor crecimiento, en relación a 2009, de la RGI y a la patente reducción en la cobertura de las AES.
- Como en el caso del SAD, las diferencias en cuanto a los niveles de cobertura siguen siendo muy acusadas: en Álava el número de titulares de estas prestaciones es de 365 por cada 10.000 habitantes, en Bizkaia de 432 y en Gipuzkoa de 256.

Gráfico 203. Evolución de la cobertura (personas titulares beneficiarias a lo largo del año por cada 10.000 habitantes) de la Renta de Garantía de Ingresos y las AES, por Territorio Histórico. 1996-2010

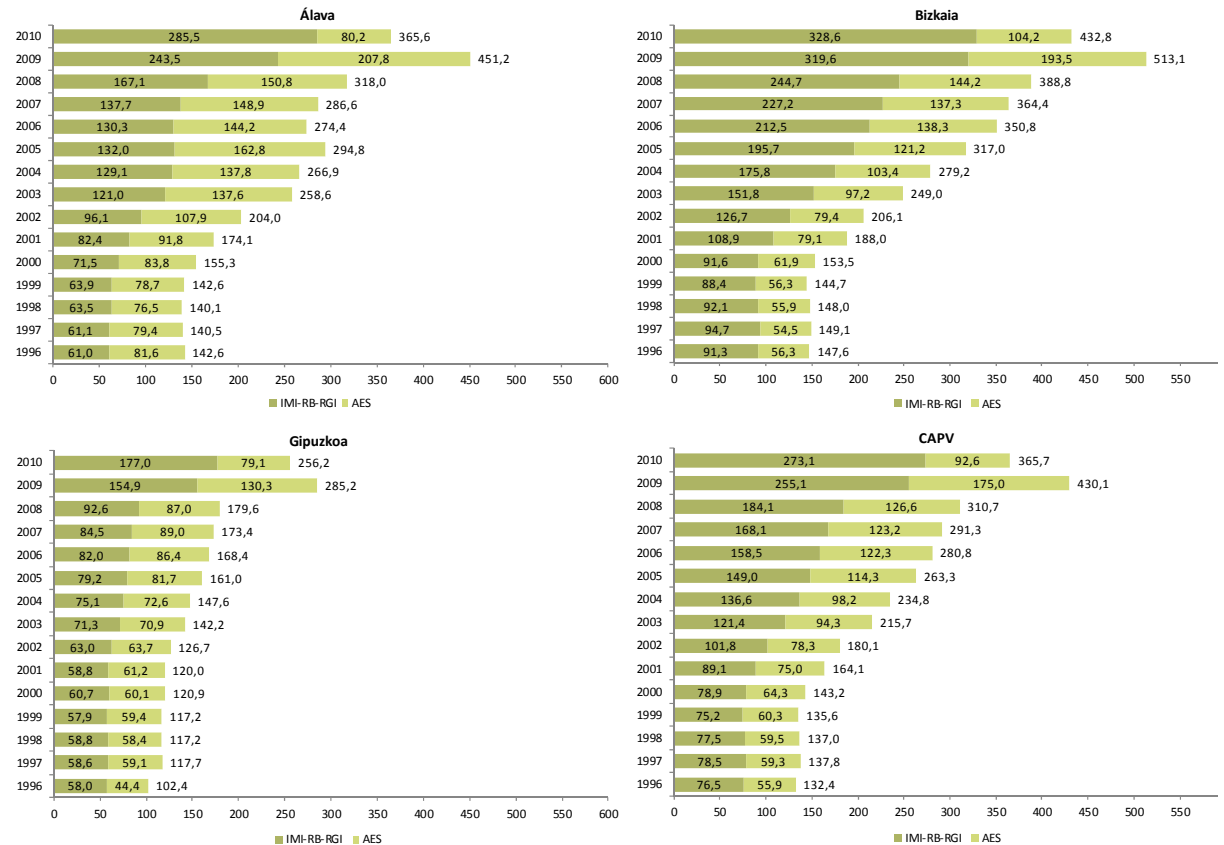

6.1. OFERTA DE SERVICIOS

EVOLUCIÓN DE LA COBERTURA CONJUNTA DE LOS SERVICIOS SOCIALES

- Entre 2009 y 2010 se ha reducido en los tres Territorios Históricos y en el conjunto de la CAPV la cobertura conjunta de los servicios sociales, por primera vez desde 1999.
- Las reducciones además, en mayor o menor grado, se han producido, en todos los servicios y prestaciones, salvo en los servicios residenciales. Efectivamente, tanto los servicios de proximidad, como las prestaciones económicas de atención a la dependencia y las prestaciones económicas contra la pobreza y la exclusión atienden en 2010 a un porcentaje de población menor que en 2009.
- Con todo, cabe insistir en que desde 2000 la cobertura conjunta de los servicios sociales ha pasado de 30 personas usuarias o beneficiarias por cada 1.000 habitantes a 73.

Gráfico 204. Evolución de la cobertura de los principales servicios y prestaciones sociales, por tipo y Territorio Histórico. 1999-2009

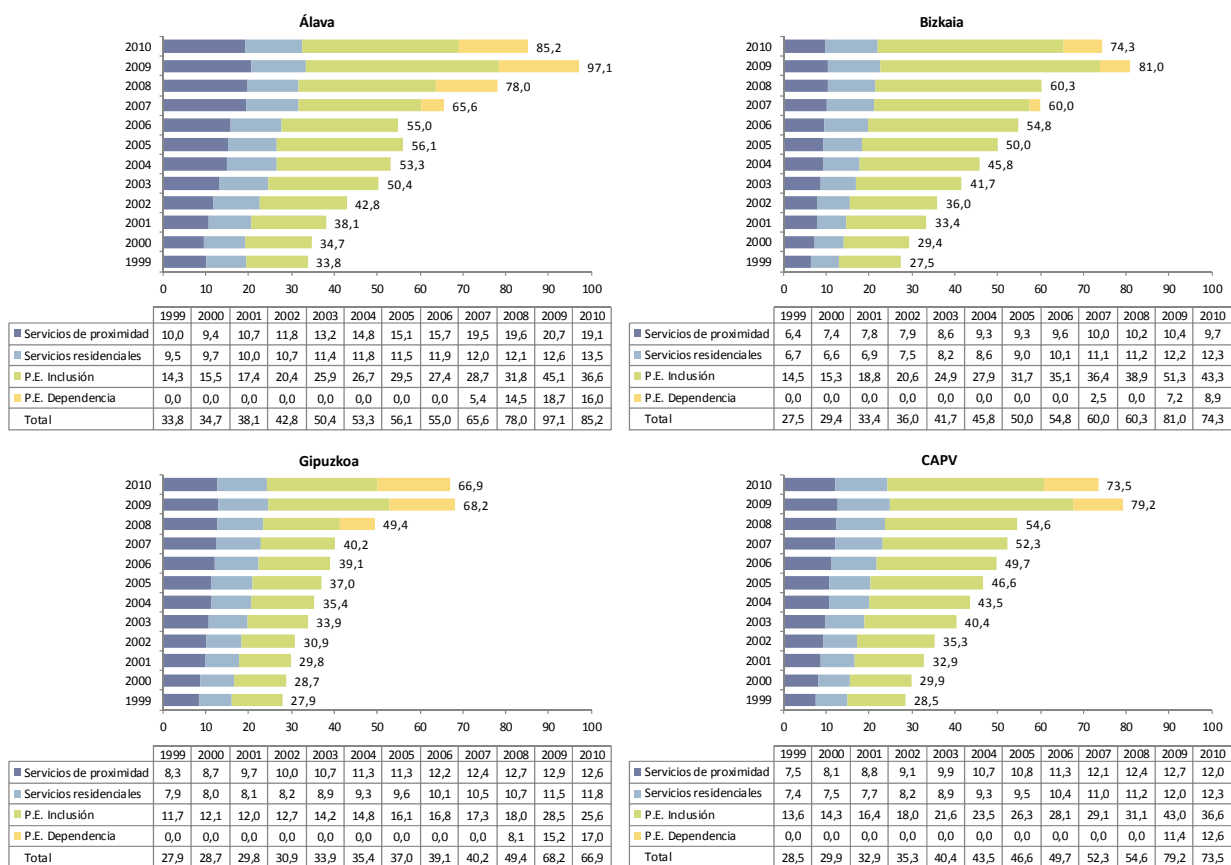

Nota: No se dispone de los datos relativos a personas beneficiarias a lo largo del año de las prestaciones económicas vinculadas a la Ley de Dependencia en el caso de Bizkaia para el año 2008, ni en el de Gipuzkoa para 2007. En el gráfico correspondiente a la CAPV, únicamente se señala este dato para 2009 y 2010, únicos años para los que se han conseguido recabar datos completos de los tres Territorios Históricos.

6.1. OFERTA DE SERVICIOS

EVOLUCIÓN DE LA COBERTURA CONJUNTA DE LOS SERVICIOS SOCIALES

- Los cambios ocurridos en este último año han traído consigo, lógicamente, un cambio en la distribución de los principales servicios, ganando entre 2009 y 2010 los servicios de atención residencial una pequeña parte del peso perdido en los últimos años.
- Entre 1999 y 2010, la RGI ha pasado de representar el 26% del paquete de servicios al 37%, mientras que las residencias han pasado del 26% al 16% y el SAD del 19% al 11%.
- Entre 2009 y 2010, el peso de las residencias ha pasado del 15% al 16%, la RGI del 32% al 37% y la PCEF del 14% al 17%.

Gráfico 205. Evolución de la distribución de las personas beneficiarias de los principales servicios y prestaciones sociales, por tipo y Territorio Histórico. 1999-2009

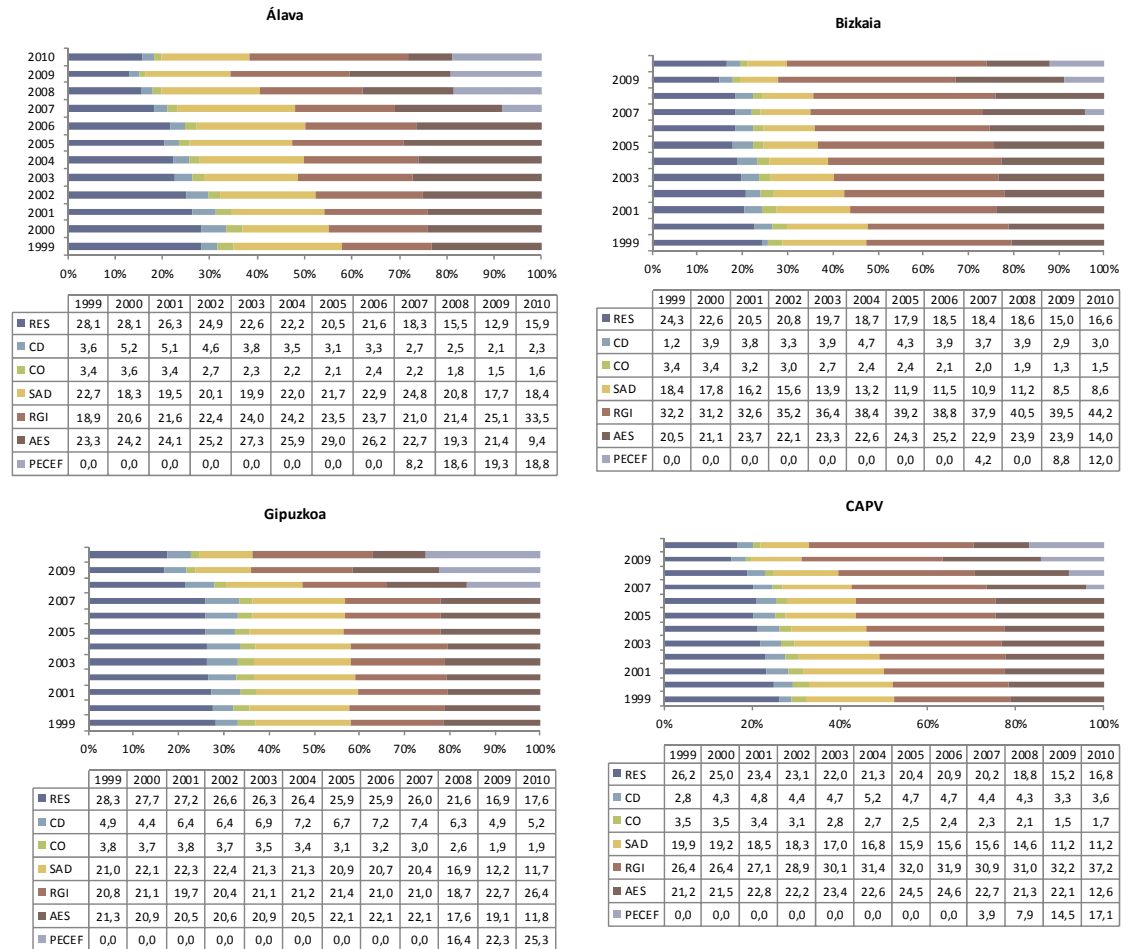

6.2. EL PERSONAL OCUPADO

EL PERSONAL OCUPADO EN LOS SERVICIOS SOCIALES: SITUACIÓN ACTUAL

- En 2010, la CAPV cuenta con un total de 28.885 puestos de trabajo a DPE en el sector de los Servicios Sociales, y con cerca de 21.000 personas voluntarias. En total, el número de personas que prestan sus servicios en el ámbito de los servicios sociales, independientemente de su vinculación laboral y de la duración de su jornada asciende a 53.476.
- De las 32.441 personas contratadas, la gran mayoría (casi 27.000), son trabajadores/as propios/as de las entidades y el resto, casi 5.500, trabajadores/as subcontratados/as.
- La tasa de atención es de 14,9 trabajadores por cada diez mil habitantes y los trabajadores de los servicios sociales representan el 3,4 de la población ocupada. La mayor tasa de atención se registra en Álava, pero el mayor peso sobre la población ocupada corresponde a Bizkaia.
- En la actualidad, los trabajadores del sector de los servicios sociales suman los mismos efectivos que los trabajadores del sector sanitario, sumando los trabajadores de la red hospitalaria y los de la red extrahospitalaria pública.
- A los datos señalados habría que añadir en torno a 2.900 puestos de trabajo realizados en el marco del SAD y que la Encuesta de Servicios Sociales realizada por EUSTAT, por razones metodológicas, no contempla. En ese caso, la proporción de personas trabajadoras en relación a la población ocupada alcanzaría el 3,7%.

Tabla 95. El personal medio anual que ofrece su trabajo en los servicios sociales por Territorio Histórico. 2010

	Personal remunerado ocupado (media anual)						Personal voluntario		Total personal	
	Personal propio		Personal subcontratado		Total		Nº	DPE	Nº	DPE
	Nº	DPE	Nº	DPE	Nº	DPE				
Álava	4.766	4.163	742	637	5.508	4.800	3.870	262	9.378	5.063
Bizkaia	13.256	12.046	2.159	1.858	15.415	13.905	8.530	1.057	23.945	14.961
Gipuzkoa	8.975	8.180	2.543	2.001	11.518	10.181	8.635	524	20.153	10.705
CAPV	26.997	24.389	5.444	4.496	32.441	28.885	21.035	1.843	53.476	30.728

Gráfico 206. Tasa de atención y proporción de personas ocupadas en los servicios sociales en relación a otros sistemas. 2010

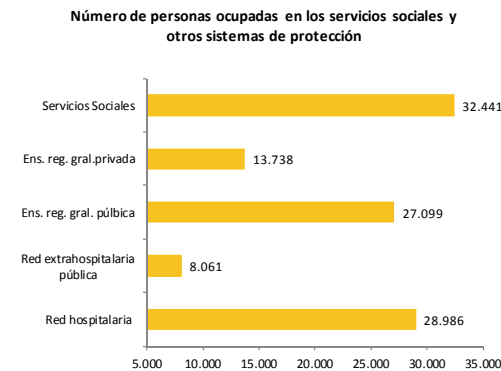
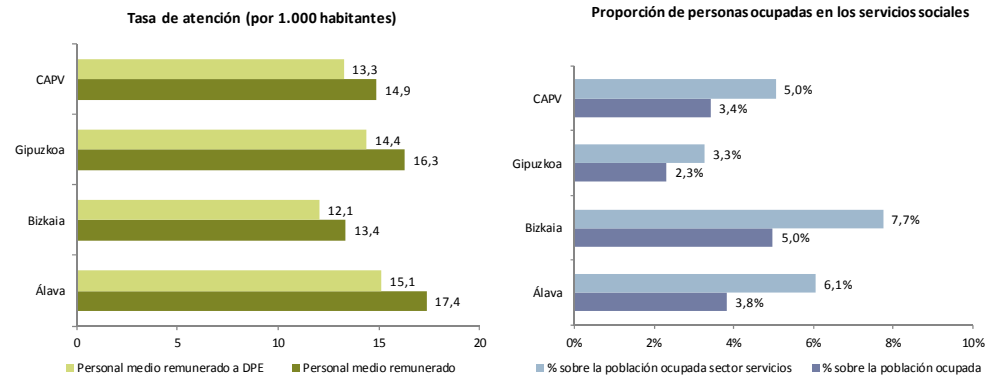

6.2. EL PERSONAL OCUPADO

EL PERSONAL OCUPADO EN LOS SERVICIOS SOCIALES: SITUACIÓN ACTUAL

- En el conjunto de la CAPV, el 42% del personal trabaja en el ámbito de las personas mayores y el 39% en el ámbito de la discapacidad.
- Gipuzkoa es el territorio en el que el personal que trabaja en el campo de la discapacidad supone un peso mayor, debido a la mayor importancia que tiene en este territorio el empleo especial protegido.

Tabla 96. El personal medio anual ocupado en los servicios sociales de la CAPV, por Territorio Histórico y tipo de población atendida. 2010

	Álava		Bizkaia		Gipuzkoa		CAPV	
	Nº	DPE	Nº	DPE	Nº	DPE	Nº	DPE
Personas mayores	2.349	2.171	7.045	6.461	4.554	3.693	13.948	12.325
Personas con discapacidad	2.043	1.694	5.184	4.913	4.853	4.717	12.080	11.324
Familia, infancia, juventud y mujer	317	296	884	788	664	637	1.865	1.722
Pobreza y exclusión	434	379	1.301	931	714	535	2.449	1.845
Conjunto población	365	260	1.001	812	733	598	2.099	1.670
Total	5.508	4.800	15.415	13.905	11.518	10.181	32.441	28.885

Gráfico 207. Distribución del personal medio anual ocupado en los servicios sociales de la CAPV, por Territorio Histórico y tipo de población atendida. 2010

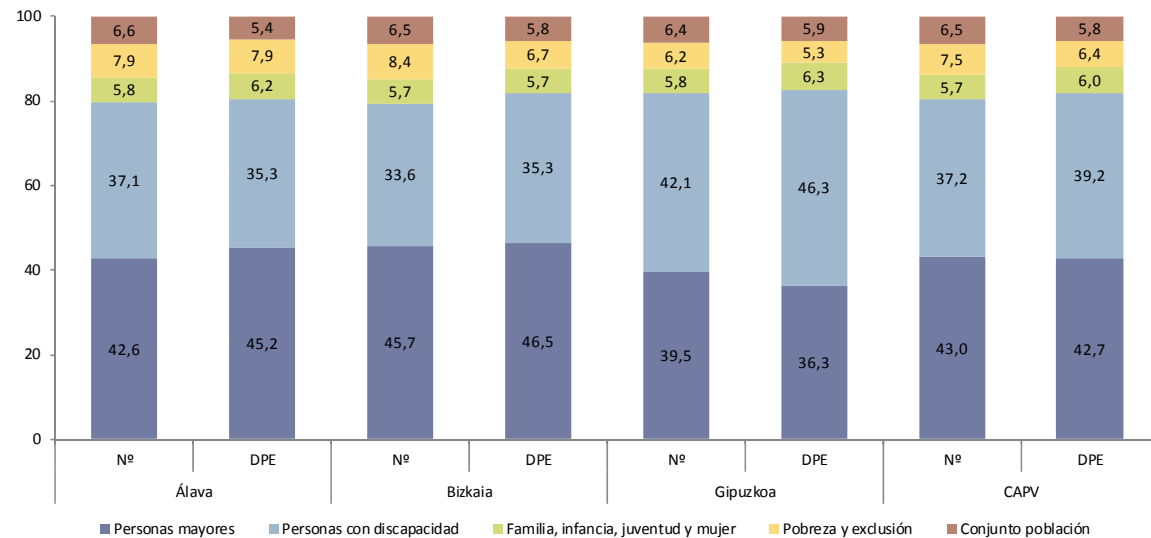

6.2. EL PERSONAL OCUPADO

EL PERSONAL OCUPADO EN LOS SERVICIOS SOCIALES: SITUACIÓN ACTUAL

- Desde el punto de vista del tipo de servicio y de la titularidad de las entidades en las que el personal presta sus servicios, el 36% del personal está contratado por entidades públicas y el 64% por entidades privadas.
- En Álava, el 66% del personal está contratado en centros de titularidad pública, frente al 30% en Bizkaia y en Gipuzkoa.

Tabla 97. El personal medio anual ocupado en los servicios sociales, por Territorio Histórico, tipo de centro y titularidad. 2010

	Álava			Bizkaia			Gipuzkoa			CAPV		
	Pub.	Priv.	Total	Pub.	Priv.	Total	Pub.	Priv.	Total	Pub.	Priv.	Total
Asociaciones y servicios centrales	93	175	268	433	503	936	237	197	434	763	875	1.638
Servicios Sociales de Base	231	18	249	496	12	508	431	1	432	1.158	31	1.189
Servicios residenciales	1.945	1.002	2.947	2.268	5.799	8.067	2.040	3.270	5.310	6.253	10.071	16.324
Centros de respiro	14	7	21	14	36	50	0	0	0	28	43	71
Centros de día asistenciales	211	3	214	330	447	777	421	636	1.057	962	1.086	2.048
Otros centros de día	23	13	36	33	139	172	18	3	21	74	155	229
Centros de ocio y tiempo libre	41	106	147	3	569	572	26	82	108	70	757	827
Centros ocupacionales	214	5	219	38	124	162	0	4	4	252	133	385
Centros especiales de empleo	697	326	1.023	502	2.681	3.183	0	2.574	2.574	1.199	5.581	6.780
Centros Mixtos (C.O.+ C.E.E.)	0	0	0	0	21	21	0	840	840	0	861	861
Servicios técnicos generales	199	0	199	454	72	526	242	30	272	895	102	997
Otros centros	3	182	185	19	422	441	2	464	466	24	1.068	1.092
Total	3.671	1.837	5.508	4.590	10.825	15.415	3.417	8.101	11.518	11.678	20.763	32.441
Distribución	66,6	33,4	100,0	29,8	70,2	100,0	29,7	70,3	100,0	36,0	64,0	100,0

Gráfico 208. Distribución del personal medio anual ocupado en los servicios sociales, por tipo de centro y titularidad. 2010

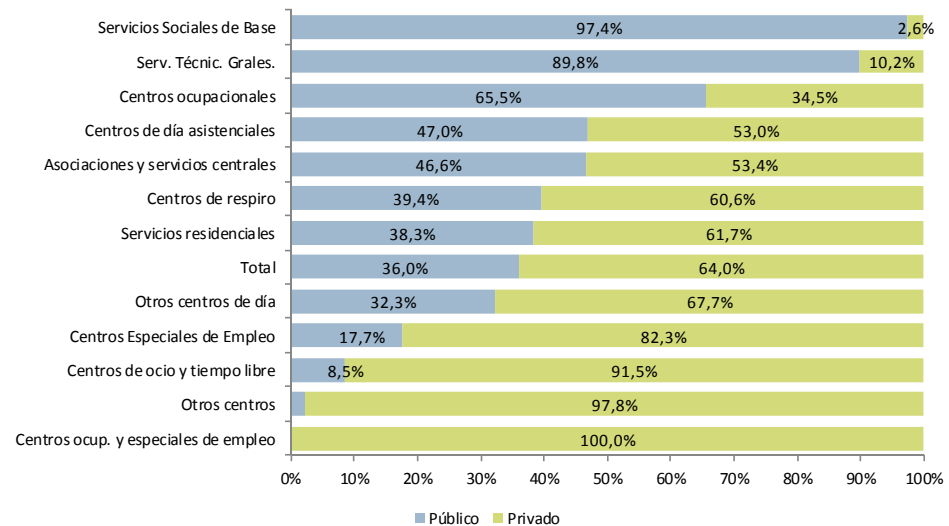

6.2. EL PERSONAL OCUPADO

EVOLUCIÓN CONJUNTA DEL PERSONAL OCUPADO EN EL ÁMBITO DE LOS SERVICIOS SOCIALES

- Entre 2009 y 2010 el personal medio anual de los Servicios Sociales de la CAPV ha crecido en unas 500 personas, con crecimientos similares en los tres territorios.
- En el largo plazo, entre 1999 y 2010, el personal propio y subcontratado de los Servicios Sociales se ha duplicado, pasando de 15.534 a 32.441

Gráfico 209. Evolución del personal medio anual en los servicios sociales, por tipo y Territorio Histórico. 1999-2010

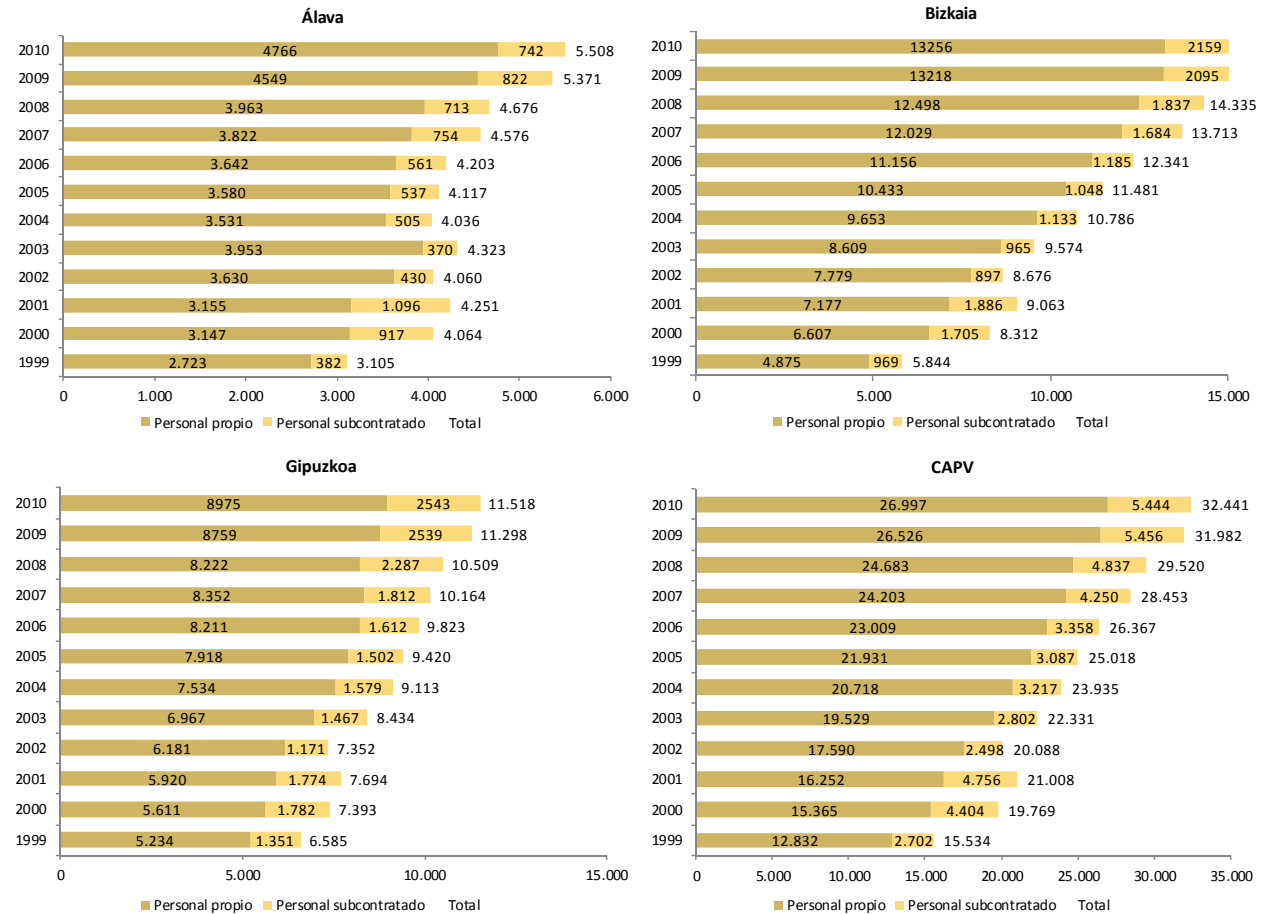

6.2. EL PERSONAL OCUPADO

EVOLUCIÓN CONJUNTA DEL PERSONAL OCUPADO EN EL ÁMBITO DE LOS SERVICIOS SOCIALES

- Entre 2009 y 2010, el personal de los Servicios Sociales, incluyendo el propio y el subcontratado, ha aumentado en un 1,4%. Este crecimiento es uno de los crecimientos interanuales más bajos registrados en los últimos diez años y contrasta con el crecimiento interanual medio registrado a lo largo de todo el periodo, que ha sido del 7,4%.
- El menor crecimiento del empleo en los Servicios Sociales se ha producido en Bizkaia (0,7%) y el mayor en Álava (2,6%).

Gráfico 210. Evolución del crecimiento interanual del personal de los servicios sociales, por Territorio Histórico. 1999-2010

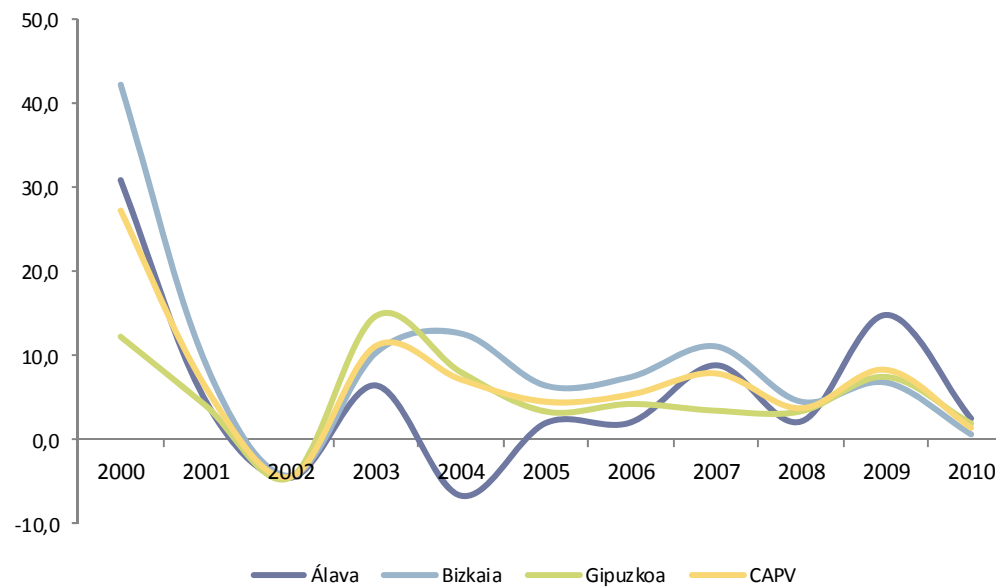

6.2. EL PERSONAL OCUPADO

EVOLUCIÓN CONJUNTA DEL PERSONAL OCUPADO EN EL ÁMBITO DE LOS SERVICIOS SOCIALES

- Con todo, la tasa media de atención ha crecido en el conjunto de la CAPV y en cada uno de los tres territorios, si bien lo ha hecho a un ritmo muy inferior al registrado en años anteriores.

Gráfico 211. Evolución de la tasa media de atención (por 1.000 habitantes) del personal medio anual en los servicios sociales, por tipo y Territorio Histórico. 1999-2010

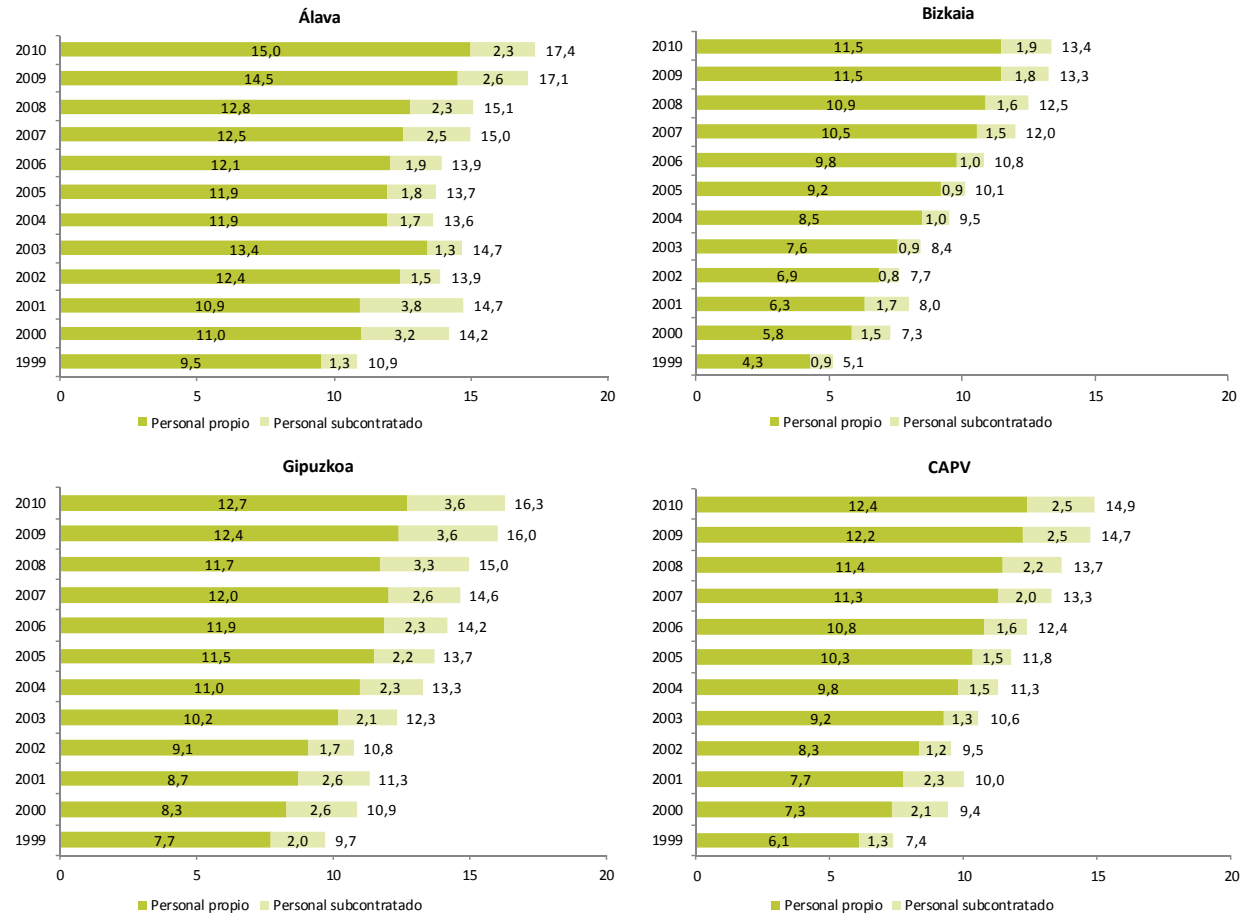

6.2. EL PERSONAL OCUPADO

EVOLUCIÓN DEL PERSONAL PROPIO POR TITULARIDAD

- Desde el punto de vista de la titularidad de las entidades en las que trabajan estas personas, puede decirse, como se señalaba en años anteriores, que se ha detenido el proceso de 'privatización' del personal, ya que la proporción de los trabajadores de las entidades de titularidad privada se ha mantenido prácticamente estable en el conjunto de la CAPV desde 2006, tras al menos nueve años de incrementos.
- Es obvio, en cualquier caso, que no se están reduciendo las diferencias que en este aspecto se producen entre Álava, por una parte, y Bizkaia y Gipuzkoa, por otra. Por otro lado, es importante destacar que no se incluyen en estos datos el personal subcontratado ni el personal del SAD, sino únicamente el personal propio de cada entidad.

Gráfico 212. Evolución de la distribución del personal propio (a 15 de diciembre) de los servicios sociales, por titularidad de los centros y Territorio Histórico. 1994-2010

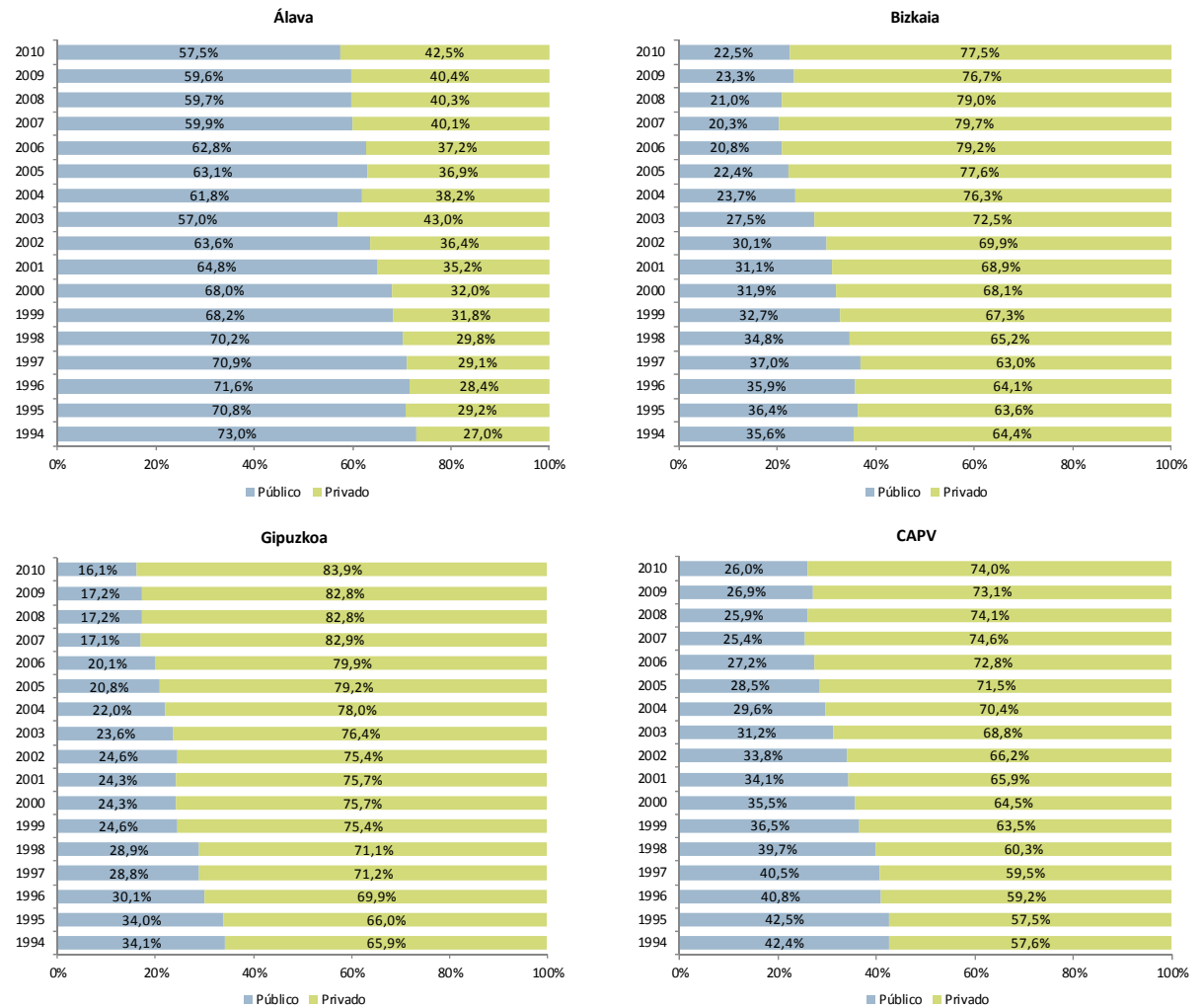

6.2. EL PERSONAL OCUPADO

EVOLUCIÓN DEL PERSONAL PROPIO POR SEXO

- También se mantiene estable el porcentaje de mujeres en el conjunto de la plantilla de los Servicios Sociales, con un 70% de mujeres entre el conjunto del personal propio.
- La mayor tasa de feminización se da en Álava y la menor en Gipuzkoa, debido al papel que juega en este territorio el sector del empleo protegido, con una mayoría de usuarios varones.

Gráfico 213. Evolución de la distribución del personal propio (a 15 de diciembre) de los servicios sociales, por sexo y Territorio Histórico. 1994-2010

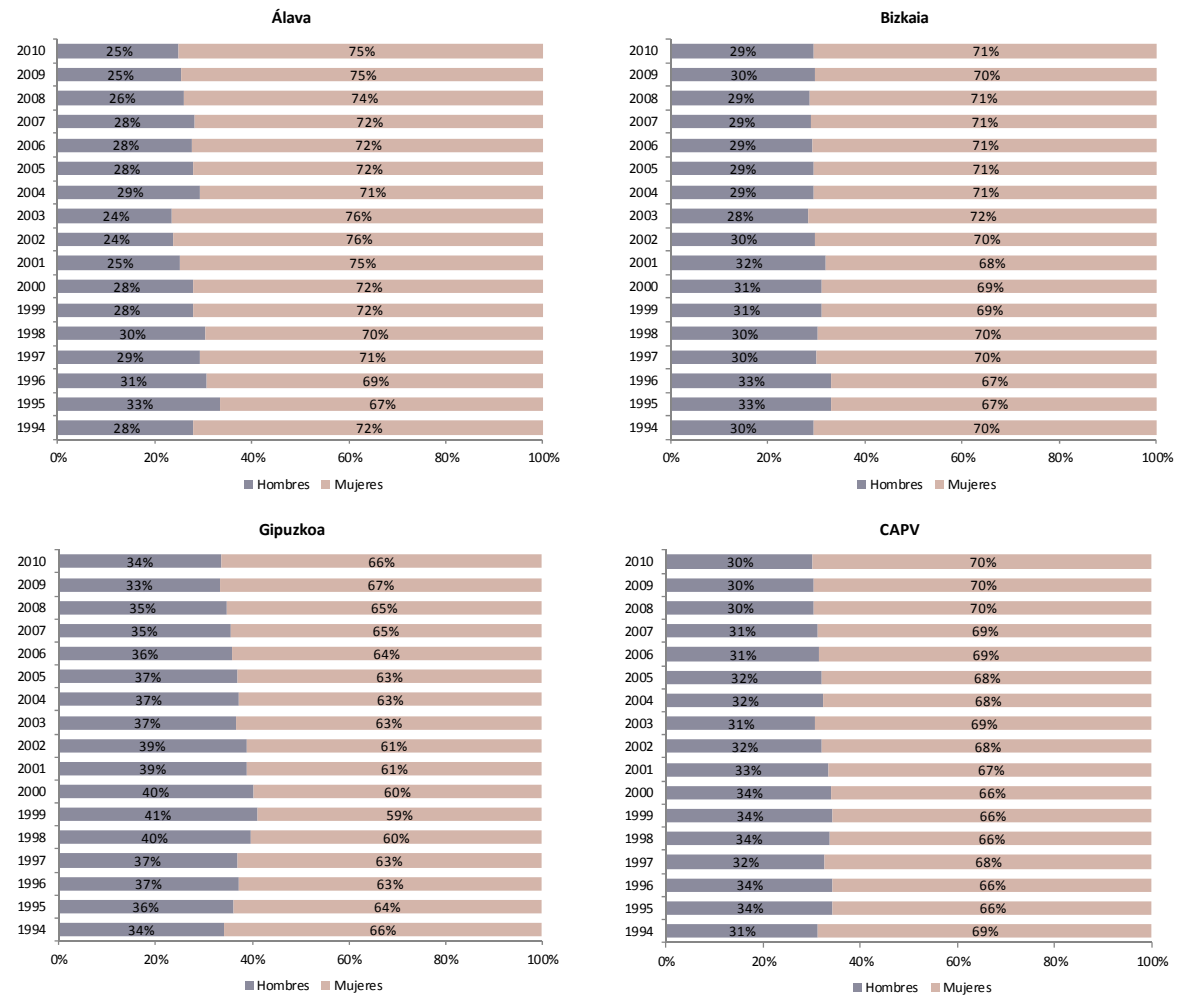

6.2. EL PERSONAL OCUPADO

EVOLUCIÓN DEL PERSONAL PROPIO POR OCUPACIÓN

- A lo largo de los años, el tipo de personal que más ha crecido, en términos relativos, es el correspondiente a la animación sociocultural y la terapia ocupacional.
- Los trabajadores que han ganado un mayor peso son en cualquier caso los relacionados con la atención sanitaria, que han pasado de representar el 21% del total en 1994 a casi el 35% en 2010.

Tabla 98. Evolución del personal propio (a 15 de diciembre) de los servicios sociales, por ocupación. 1999-2010

	1999	2000	2001	2002	2003	2004	2005	2006	2007	2008	2009	2010	1994-2010 (%)
Dirección y administración	1.731	2.031	2.072	2.243	2.475	2.609	2.652	2.850	3.158	3.324	3.694	3.805	119,8
Personal de servicio	1.849	1.685	1.800	1.779	2.096	2.129	2.227	2.240	2.240	2.310	2.375	2.349	27,0
-Hostelería	575	554	554	575	633	635	660	699	703	704	703	709	23,3
-Limpieza	991	869	921	879	1.100	1.106	1.124	1.104	1.114	1.119	1.151	1.114	12,4
-Otros	283	262	325	325	363	388	443	437	423	487	521	526	85,9
Personal sanitario	2.778	3.002	3.400	3.869	4.687	4.873	5.244	5.535	5.973	6.328	6.658	6.851	146,6
-Médicos	131	134	139	157	176	179	188	225	243	252	244	246	87,8
-ATS y fisioterapeutas	400	383	417	438	570	568	643	690	768	838	881	882	120,5
-Auxiliares clínica	2.198	2.421	2.746	3.207	3.861	4.050	4.274	4.478	4.780	5.084	5.384	5.523	151,3
-Terapeuta ocupacional	49	64	98	67	80	76	139	142	182	154	149	200	308,2
Personal técnico	1.062	1.131	1.243	1.328	1.458	1.510	1.606	1.716	1.835	1.956	2.120	2.118	99,4
-Psicólogos/as y pedagogos/as	300	322	363	398	468	490	557	599	654	635	780	781	160,3
-Trabajadoras/es sociales	721	751	828	890	937	973	983	1.054	1.112	1.254	1.282	1.286	78,4
-Tec. prevención drogodependencias	41	58	52	40	53	47	66	63	69	67	58	51	24,4
Personal educativo	1.616	1.857	1.993	2.047	2.219	2.322	2.537	2.756	2.926	3.250	3.281	3.205	98,3
-Educadores y profesores	647	679	736	901	973	1.133	1.104	1.215	1.426	1.569	1.618	1.454	124,7
-Monitores, capataces y jefes de CEE	906	1.075	1.091	1.081	1.172	1.119	1.340	1.425	1.391	1.522	1.473	1.582	74,6
-Animadores socio-culturales	63	103	166	65	74	70	93	116	109	159	190	169	168,3
Otro personal	981	1.008	997	1.159	1.351	1.406	1.488	1.630	1.532	1.396	1.492	1.439	46,7
-Servicios personales (cuidadores...)	801	810	734	886	1.071	1.005	1.109	1.296	1.192	990	993	952	18,9
-Otros	180	198	263	273	280	401	379	334	340	406	499	487	170,6
Trabajadores/as-usuarios/as CEE	4.115	4.281	4.299	4.372	4.569	5.764	6.187	6.258	6.539	6.119	6.270	6.453	56,8
Total personal	14.132	14.995	15.804	16.797	18.855	20.613	21.941	22.985	24.203	24.683	25.890	26.220	85,5

Gráfico 214. Distribución del personal propio (a 15 de diciembre) de los servicios sociales (sin trabajadores/as CEE), por ocupación. 1994-2010

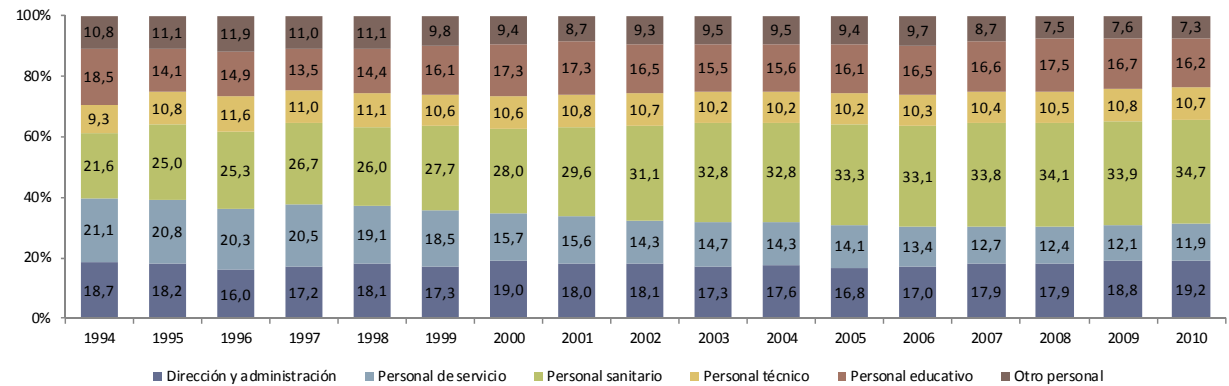

6.2. EL PERSONAL OCUPADO

EVOLUCIÓN DE LA RETRIBUCIÓN MEDIA DEL PERSONAL PROPIO DE LOS SERVICIOS RESIDENCIALES

- El gráfico anexo pone de manifiesto el incremento experimentado en la remuneración media de los trabajadores de los centros residenciales, por ámbito de actuación.
- Lo que se observa es el mantenimiento de diferencias claras entre los trabajadores residenciales del sector de las personas mayores y de la discapacidad, por una parte, y los del resto de los sectores, por otra. Además, cabe señalar que la retribución media ha crecido en todos los sectores, salvo en el caso de las residencias que atienden únicamente a mujeres. El mayor incremento se ha producido en el sector de la atención residencial a personas con discapacidad, cuya remuneración media ha crecido en un 3,5%.
- Desde 2000, la remuneración media ha crecido del sector residencial ha crecido en un 45%, frente a un incremento del IPC del 32%.

Gráfico 215. Evolución de la retribución media anual del personal propio ocupado en el sector residencial de los servicios sociales, por población destinataria.1994-2010

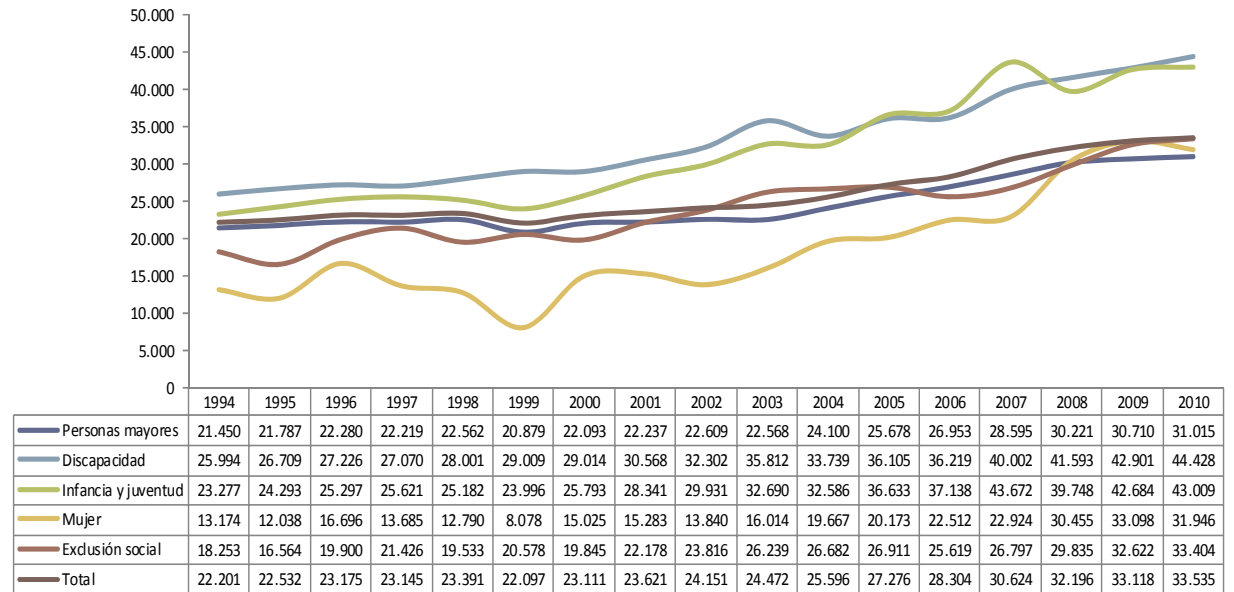

6.2. EL PERSONAL OCUPADO

EVOLUCIÓN DE LA RETRIBUCIÓN MEDIA DEL PERSONAL PROPIO DE LOS SERVICIOS RESIDENCIALES

- Si los datos anteriores se desagregan por territorios y por titularidad se observa un dato importante: la remuneración del personal propio de los centros de titularidad pública ha caído en Bizkaia y en Álava, y se ha mantenido estable en el conjunto de la CAPV. En Gipuzkoa, por el contrario, se ha incrementado claramente.
- En el caso del personal propio de los centros de titularidad privada, se ha incrementado en un 1,3% con una pequeña reducción en Álava e incrementos muy moderados Bizkaia y en Gipuzkoa.
- Estos cambios han hecho que las diferencias en la remuneración media de los trabajadores de ambas redes se atenúen, aunque de forma muy moderada.
- En la actualidad, la remuneración media en los centros del sector público multiplica por 2,1 la que se registra en los centros privados. La mayor diferencia se registra en Álava y la menor en Bizkaia.

Gráfico 216. Evolución de la retribución media anual (en miles de euros) del personal propio ocupado en el sector residencial de los servicios sociales, por Territorio Histórico y titularidad.1994-2010

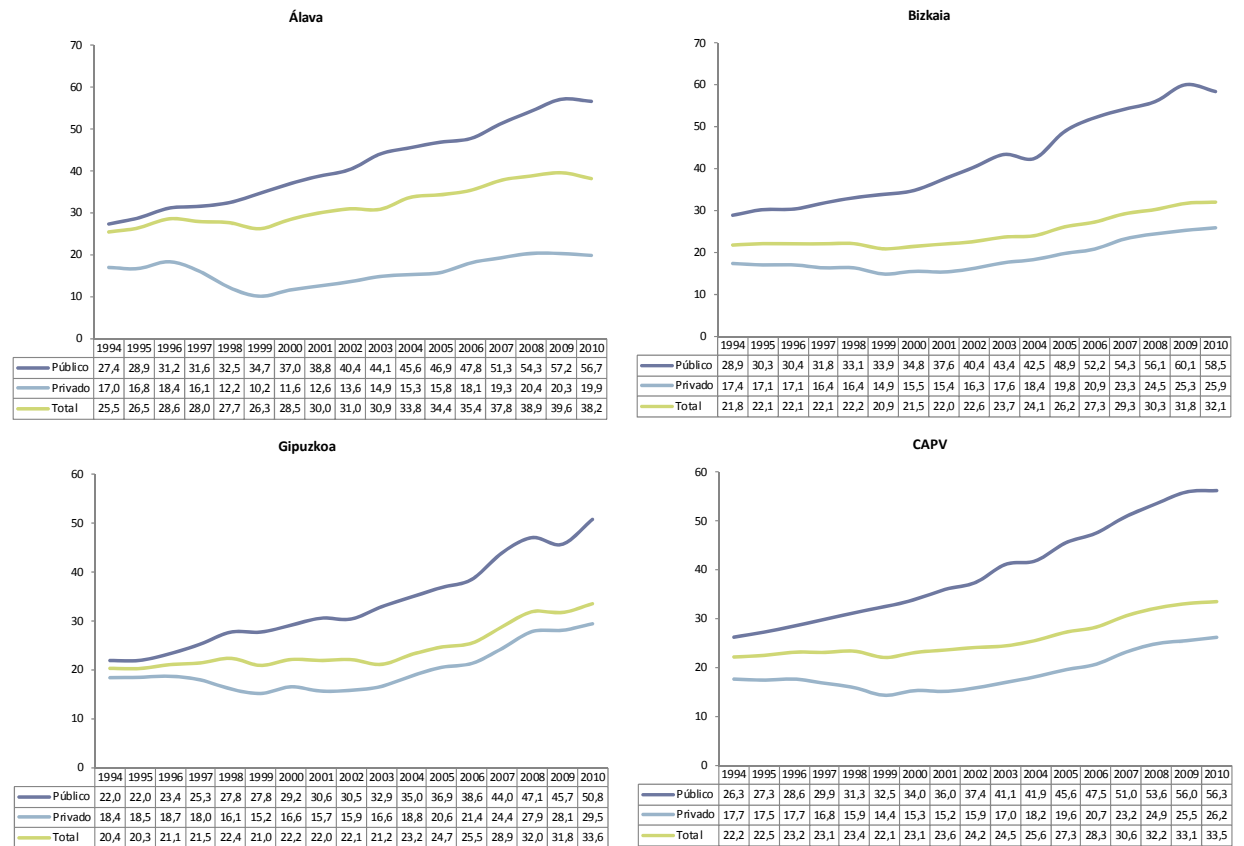

6.2. EL PERSONAL OCUPADO

EL PERSONAL OCUPADO EN LOS SERVICIOS SOCIALES SEGÚN LA ENCUESTA DE POBLACIÓN ACTIVA: DATOS DE EVOLUCIÓN

- Una fuente de datos alternativa a la ESSEC, la Encuesta de Población Activa del INE, pone de manifiesto la existencia de unas 28.800 personas ocupadas en este sector en el año 2010, frente a unas 25.000 en 2008.
- Entre 2000 y 2010 el sector de los Servicios Sociales habría ganado, de acuerdo a esta fuente, 15.000 trabajadores, multiplicándose por dos su capacidad de creación de empleo. En el mismo plazo, el incremento del número total de trabajadores en Euskadi fue de 120.000 trabajadores, multiplicándose la población ocupada por 1,1, lo que pone de manifiesto la capacidad de creación de empleo demostrada por este sector. De hecho, el sector de los Servicios Sociales es uno de los pocos que no ha destruido empleo entre 2008 y 2010; prácticamente el 10% del empleo neto creado entre 2000 y 2010 corresponde a este sector.
- Los datos de la EPA estiman en un 3% el porcentaje de la población ocupada que trabaja en el ámbito de los Servicios Sociales, con tasas que oscilan entre el 4,9% de Bizkaia y el 1,8% de Gipuzkoa.

Tabla 99. Evolución de las personas ocupadas (en miles) en el ámbito de los servicios sociales en función de los datos proporcionados por la Encuesta de Población Activa, por Territorio Histórico. 1993-2010

	1993	1994	1995	1995	1997	1998	1999	2000	2001	2002	2003	2004	2005	2006	2007	2008	2009	2010
Álava	0,8	0,9	0,3	0,3	1,3	1,7	3,0	1,7	2,3	3,8	3,0	3,6	3,7	3,1	3,1	3,7	5,1	4,3
Bizkaia	5,4	4,0	4,4	5,4	7,7	7,4	6,9	6,9	10,0	14,4	9,8	11,1	11,5	11,4	15,7	12,4	10,8	15,5
Gipuzkoa	3,2	4,0	4,1	4,9	3,7	4,4	4,3	5,0	5,2	4,8	5,3	7,4	8,1	6,9	9,5	8,8	10,1	9,0
CAPV	9,4	8,9	8,8	10,6	12,7	13,5	14,2	13,6	17,5	23,0	18,1	22,1	23,3	21,4	28,3	24,9	26,0	28,8

Fuente: INE, Encuesta de Población Activa. Datos proporcionados al II Trimestre de cada año.

Gráfico 217. Evolución del peso relativo de las personas ocupadas en el ámbito de los servicios sociales sobre el total de las personas ocupadas y las ocupadas en el sector servicios, por Territorio Histórico. 1999-2010

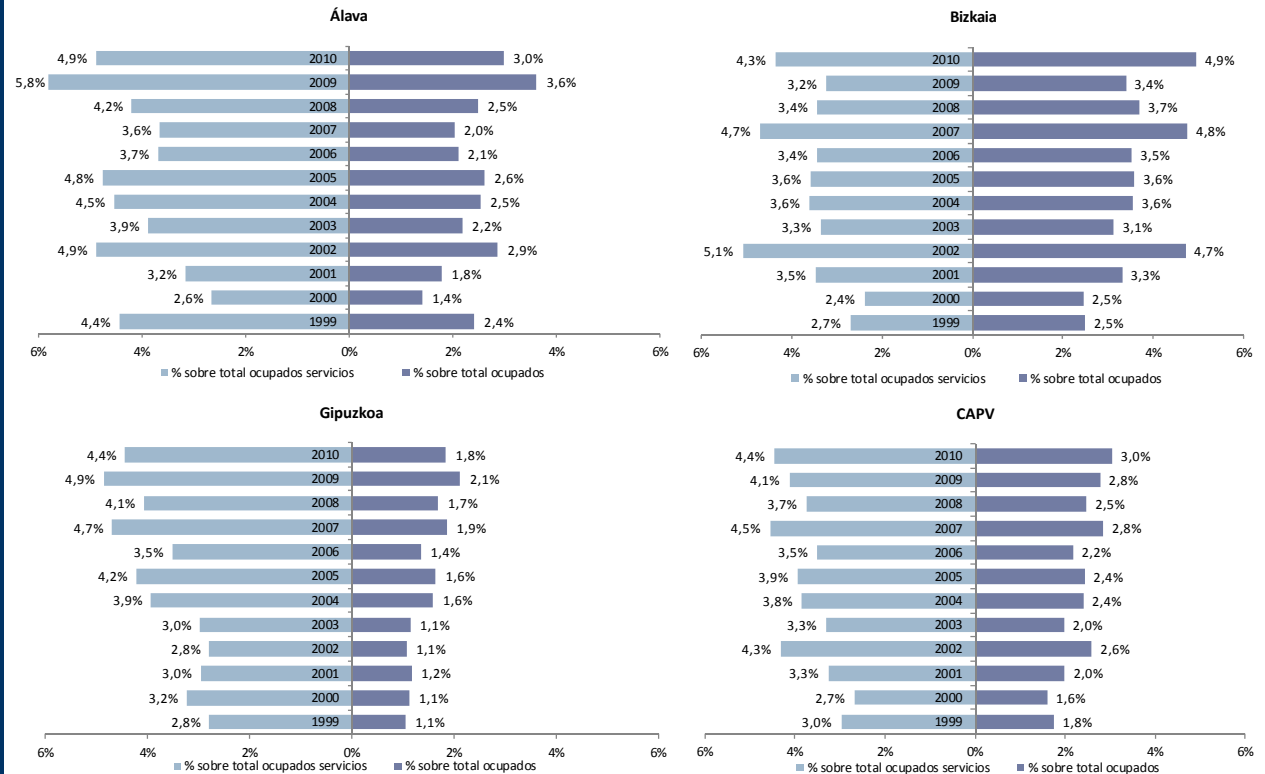

6.2. EL PERSONAL OCUPADO

EL PERSONAL OCUPADO EN LOS SERVICIOS SOCIALES SEGÚN LOS DATOS DE AFILIACIÓN A LA SEGURIDAD SOCIAL

- Los datos de Afiliación de Trabajadores al Sistema de la Seguridad Social del Ministerio de Trabajo e Inmigración proporcionan, a través de una metodología completamente distinta, datos, en general, coincidentes con la Estadística de Servicios Sociales y Acción Social de Eustat. En este caso la información procede de la explotación estadística del fichero General de Afiliación cuya gestión corresponde a la Tesorería General de la Seguridad Social.
- Esa fuente cifra en 27.484 trabajadores, para 2011, el número de personas trabajadoras en el sector de los servicios sociales, de ellos algo más de doce mil trabajan en el ámbito de los servicios residenciales y quince mil en servicios sociales sin alojamiento.
- Desde el punto de vista evolutivo, en una época de intenso deterioro del mercado de trabajo, el número de trabajadores ocupados en el ámbito de los Servicios Sociales se ha mantenido estable.
- Su peso en el conjunto del mercado de trabajo es, de acuerdo con esta fuente, del 3%.

Tabla 100. Personal ocupado en los servicios sociales por Territorio Histórico, según los datos de Afiliación de Trabajadores al Sistema de la Seguridad Social. 2009-2011¹

		Álava	Bizkaia	Gipuzkoa	CAPV
2009	Servicios sociales residenciales	1.090	6.946	2.954	10.990
	Servicios sociales sin alojamiento	4.291	5.601	6.052	15.944
	Total trabajadores	5.381	12.547	9.006	26.934
2010	Servicios sociales residenciales	1.157	7.347	3.192	11.696
	Servicios sociales sin alojamiento	4.171	5.764	6.185	16.120
	Total trabajadores	5.328	13.111	9.377	27.816
2011	Servicios sociales residenciales	1.253	7.640	3.386	12.279
	Servicios sociales sin alojamiento	3.420	5.467	6.082	14.969
	Total trabajadores	4.674	13.107	9.468	27.248

¹ No se incluyen en la tabla a las personas cuidadoras de personas con dependencia dadas de alta en la Seguridad Social.
Fuente: Afiliación de Trabajadores al Sistema de la Seguridad Social, del Ministerio de Trabajo e Inmigración.

Tabla 101. Distribución porcentual de la Afiliación de Trabajadores al Sistema de la Seguridad Social por sectores de actividad y Territorio Histórico. 2010

	Álava	Bizkaia	Gipuzkoa	CAPV
Agricultura, ganadería, silvicultura y pesca	2,8%	1,1%	1,1%	1,4%
Industria	26,9%	17,7%	25,0%	21,6%
Construcción	7,3%	8,9%	7,7%	8,2%
Servicios	63,1%	72,3%	66,2%	68,8%
- Comercio	12,6%	16,4%	14,0%	15,0%
- Transporte y almacenamiento	3,9%	5,0%	4,3%	4,6%
- Hostelería	5,2%	6,0%	6,3%	6,0%
- Información y comunicación	1,6%	2,9%	1,8%	2,3%
- Actividades financieras y de seguros	1,6%	2,5%	2,6%	2,4%
- Actividades inmobiliarias	0,3%	0,4%	0,4%	0,4%
- Actividades profesionales, científicas y técnicas	4,3%	5,7%	5,0%	5,3%
- Actividades administrativas y servicios auxiliares	5,8%	7,5%	5,1%	6,5%
- Admón. Pública, defensa y seguridad social	8,1%	4,7%	4,5%	5,2%
- Educación	5,2%	5,9%	6,3%	5,9%
- Actividades sanitarias	5,3%	5,4%	5,6%	5,5%
- Actividades de servicios sociales	3,5%	2,8%	3,1%	3,0%
- Actividades artísticas, recreativas y entretenimiento	1,2%	1,2%	1,5%	1,3%
- Otros servicios	4,4%	5,8%	5,8%	5,6%
Trabajadores afiliados Sistema Seguridad Social	152.204	467.502	306.067	925.773

Fuente: elaboración propia a partir de los datos de Afiliación de Trabajadores al Sistema de la Seguridad Social, del Ministerio de Trabajo e Inmigración.

6.2. EL PERSONAL OCUPADO

EL PERSONAL OCUPADO EN LOS SERVICIOS SOCIALES EN PERSPECTIVA COMPARADA

- Si los datos de la CAPV se comparan con los registrados en otras comunidades, se observa que tanto el porcentaje de trabajadores de los servicios sociales respecto al conjunto de la población ocupada, como la tasa de trabajadores del sector en relación a la población, es en la CAPV muy superior al que se registra en la mayor parte de las comunidades autónomas españolas.

Tabla 102. Diversas medidas relacionadas con las personas trabajadoras en los servicios sociales a partir de los datos de Afiliación de Trabajadores al Sistema de la Seguridad Social por comunidades autónomas. 2010

	Nº trabajadores/as servicios sociales	% sobre total trabajadores/as	Nº trabajadores/as servicios sociales por cada 1.000 hab.
Álava	5.328	3,50%	16,79
Gipuzkoa	9.377	3,10%	13,26
Castilla y León	33.746	3,70%	13,18
CAPV	27.816	3,00%	12,77
Navarra	7.289	2,80%	11,44
Bizkaia	13.111	2,80%	11,36
Aragón	14.108	2,60%	10,47
La Rioja	2.989	2,40%	9,27
Madrid	59.289	2,10%	9,18
Cataluña	68.101	2,20%	9,07
Cantabria	5.057	2,40%	8,54
Extremadura	9.369	2,40%	8,46
Asturias	8.995	2,40%	8,3
Castilla - La Mancha	17.384	2,50%	8,28
España	386.608	2,20%	8,22
Andalucía	62.837	2,20%	7,51
Galicia	16.893	1,70%	6,04
Illes Balears	6.258	1,50%	5,66
Murcia	8.066	1,50%	5,52
Com. Valenciana	26.866	1,60%	5,26
Canarias	10.786	1,60%	5,09
Ceuta	394	1,90%	4,89
Melilla	371	1,90%	4,88

Fuente: elaboración propia a partir de los datos de Afiliación de Trabajadores al Sistema de la Seguridad Social, del Ministerio de Trabajo e Inmigración.

6.2. EL PERSONAL OCUPADO

EL PERSONAL OCUPADO EN LOS SERVICIOS SOCIALES CON RESPECTO A LA UNIÓN EUROPEA

- La situación, sin embargo, resulta completamente distinta si la comparación se realiza con los países de la UE.
- En ese caso, tanto el peso del personal de los servicios sociales respecto al conjunto de la población ocupada como la tasa de trabajadores del sector en relación a la población se sitúan por debajo de la media UE y en valores muy similares a los que se registran en los países del Sur y del Este de Europa.

Tabla 103. Diversas medidas relacionadas con las personas ocupadas en los servicios sociales a partir de los datos de la Encuesta de Fuerza de Trabajo de la Unión Europea por países. 2010

	Nº trabajadores/as servicios sociales (en miles)	% sobre total personas ocupadas	Nº trabajadores/as servicios sociales por cada 1.000 hab.
Noruega	310,9	12,8%	63,99
Dinamarca	320,0	12,0%	57,82
Holanda	754,5	9,2%	45,52
Suecia	377,0	8,5%	40,36
Finlandia	198,9	8,3%	37,17
Islandia	9,5	6,0%	29,91
Suiza	232,8	5,6%	29,90
Bélgica	296,5	6,7%	27,35
Reino Unido	1.668,7	5,9%	26,91
Francia	1.595,4	6,2%	24,65
Alemania	1.876,5	4,9%	22,94
UE-15	8.382,0	4,9%	21,07
Luxemburgo	10,1	4,6%	20,12
UE-27	9.016,4	4,2%	17,99
Irlanda	79,6	4,4%	17,82
Álava	5,3	3,5%	16,79
Austria	126,2	3,1%	15,07
Portugal	142,9	3,1%	13,43
Gipuzkoa	9,4	3,1%	13,26
CAPV	27,8	3,0%	12,77
Bizkaia	13,1	2,8%	11,36
España	457,6	2,5%	9,95
Eslovaquia	51,9	2,2%	9,57
Hungría	91,8	2,4%	9,17
República Checa	90,4	1,9%	8,60
Eslovenia	15,9	1,7%	7,77
Italia	441,4	2,0%	7,32
Bulgaria	45,0	1,5%	5,95
Polonia	218,6	1,4%	5,73
Croacia	18,5	1,2%	4,18
Rumania	81,2	0,9%	3,78
Grecia	36,7	0,9%	3,25

Fuente: elaboración propia a partir de los datos de la Encuesta Europea de Fuerza de Trabajo de la Unión Europea, Eurostat. Para la CAPV y los tres Territorios Históricos se han utilizado los datos de Afiliación al Sistema de la Seguridad Social.

6.3. GASTO Y FINANCIACIÓN

EL GASTO PÚBLICO EN SERVICIOS SOCIALES: SITUACIÓN ACTUAL

- De acuerdo a los datos del estudio sobre el gasto público en Servicios Sociales del Gobierno Vasco, las instituciones de la CAPV destinaron en 2010 1.553 millones de euros a la financiación de los Servicios Sociales, lo que supone un gasto público de 713 euros por habitante para el conjunto de la CAPV.
- El gasto alavés, medido en términos de gasto per cápita, sigue siendo el más elevado, con 857 euros por habitante, frente a 717 en Bizkaia y 642 en Gipuzkoa. Esa diferencia se debe a un gasto municipal y foral sensiblemente más elevado en Álava que en los otros dos territorios. El gasto municipal y foral vizcaíno es similar al guipuzcoano –más bajo el foral y más elevado el municipal–, pero el gasto crece en ese territorio debido al mayor gasto autonómico, como consecuencia de la mayor cobertura de la RGI, financiada por el Gobierno autónomo.
- Desde el punto de vista de la distribución por fuentes de financiación del gasto público en Servicios Sociales, las Diputaciones asumen el 46% de todo el gasto, el Gobierno Vasco el 33% y los ayuntamientos el 13%, correspondiendo el restante 7,4% a la Administración central.

Tabla 104. Gasto público en los servicios sociales por Territorio Histórico y fuente de financiación, 2010 (miles de euros)

		Álava	Bizkaia	Gipuzkoa	CAPV
Gasto público corriente total (en miles euros)	Ayuntamientos	43.486	107.405	51.726	202.618
	Diputaciones Forales	136.774	330.435	250.310	717.519
	Gobierno Vasco	76.113	338.569	104.775	519.457
	Administración Central	15.670	51.099	47.606	114.375
	Total	272.043	827.509	454.418	1.553.969
Gasto público per cápita (en euros)	Ayuntamientos	137,0	93,1	73,1	93,0
	Diputaciones Forales	431,0	286,4	353,9	329,4
	Gobierno Vasco	239,8	293,5	148,1	238,5
	Administración Central	49,4	44,3	67,3	52,5
	Total	857,2	717,3	642,5	713,4
Distribución vertical	Ayuntamientos	16,0%	13,0%	11,4%	13,0%
	Diputaciones Forales	50,3%	39,9%	55,1%	46,2%
	Gobierno Vasco	28,0%	40,9%	23,1%	33,4%
	Administración Central	5,8%	6,2%	10,5%	7,4%
	Total	100,0%	100,0%	100,0%	100,0%

Fuente: El Gasto Público en Servicios Sociales 2010. No publicado

Gráfico 218. Distribución del gasto en servicios sociales, por fuente de financiación. 2010

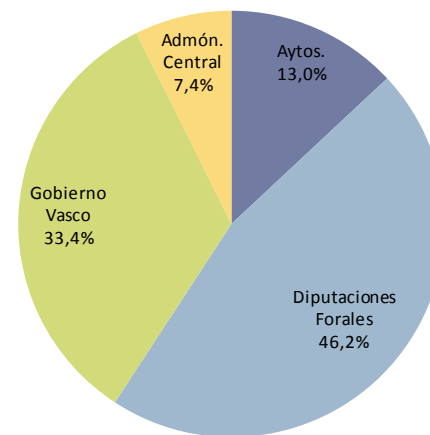

6.3. GASTO Y FINANCIACIÓN

EL GASTO PÚBLICO EN SERVICIOS SOCIALES: SITUACIÓN ACTUAL

- Dos tipos de servicios y prestaciones concentran la mitad de todo el gasto público: los servicios residenciales representan el 29% del gasto y la RGI el 20%. El gasto público que suponen supera los 766 millones de euros.
- Los servicios domiciliarios representan apenas el 5,5% y los de atención diurna, tomados en conjunto, no llegan al 10%.

Tabla 105. Gasto público (en miles de euros) en servicios sociales, por Territorio Histórico y destino. 2010

		Álava		Bizkaia		Gipuzkoa		CAPV	
		Nº	%	Nº	%	Nº	%	Nº	%
Servicios domiciliarios	SAD Y Teleasistencia	19.936	7,3	44.211	5,3	21.156	4,7	85.303	5,5
Servicios atención diurna	Centro de día	9.369	3,4	24.253	2,9	26.147	5,8	59.768	3,8
	C.O-C.E.E.	14.111	5,2	26.752	3,2	25.223	5,6	66.086	4,3
	Hogares jubilados/as	2.864	1,1	3.163	0,4	2.216	0,5	8.242	0,5
Serv. residenciales	Servicios residenciales	83.001	30,5	211.290	25,5	160.264	35,3	454.555	29,3
Prestaciones y ayudas económicas	RGI	40.365	14,8	227.899	27,5	44.256	9,7	312.520	20,1
	AES y PCV	13.611	5,0	44.973	5,4	17.657	3,9	76.241	4,9
	PAGAMI	1.132	0,4	2	0,0	0	0,0	1.134	0,1
	P.E. Dependencia	19.151	7,0	42.323	5,1	41.509	9,1	102.983	6,6
	LISMI-FBS-PNC	5.708	2,1	30.079	3,6	15.995	3,5	51.782	3,3
	A.E. familias hijos/as y conciliación	8.565	3,1	31.137	3,8	19.088	4,2	58.789	3,8
	Otras ayudas	3.400	1,2	3.908	0,5	4.983	1,1	12.291	0,8
Equipos técnicos	Equipo técnico	11.835	4,4	37.055	4,5	15.444	3,4	64.334	4,1
S.S.B.	Servicios Sociales Base	12.511	4,6	23.496	2,8	19.384	4,3	55.391	3,6
Programas	Promoción-prevenición	6.819	2,5	24.217	2,9	8.825	1,9	39.862	2,6
	Inserción	7.592	2,8	25.618	3,1	12.841	2,8	46.051	3,0
	Inserción socio-laboral	6.123	2,3	8.852	1,1	10.761	2,4	25.737	1,7
	Acogimiento y adopción	788	0,3	1.670	0,2	1.615	0,4	4.072	0,3
	Intervención familiar	4.589	1,7	15.019	1,8	6.169	1,4	25.776	1,7
	Asistencia psicológico-jurídica	576	0,2	1.592	0,2	886	0,2	3.053	0,2
Total	Total	272.043	100	827.509	100,0	454.418	100,0	1.553.969	100,0

Fuente: El Gasto Público en Servicios Sociales 2010. No publicado

6.3. GASTO Y FINANCIACIÓN

EL GASTO PÚBLICO EN SERVICIOS SOCIALES: SITUACIÓN ACTUAL

- Agrupados por el tipo de gasto, las prestaciones económicas representan el 40% de todo el gasto, los servicios residenciales el 29% y los programas de intervención el 9,3%.
- El mayor peso de las prestaciones corresponde a Bizkaia, donde representan el 46% del gasto. En Gipuzkoa, por el contrario, sólo representan un 31% y en Álava un 33%.

Gráfico 219. Distribución del gasto público en servicios sociales en la CAPV, por destino. 2010



Tabla 106. Gasto público (en miles de euros) en servicios sociales, por Territorio Histórico y destino (grandes grupos). 2010

	Álava		Bizkaia		Gipuzkoa		CAPV	
	Nº	%	Nº	%	Nº	%	Nº	%
Servicios domiciliarios	19.936	7,3	44.211	5,3	21.156	4,7	85.303	5,5
Servicios atención diurna	26.343	9,7	54.168	6,5	53.585	11,8	134.096	8,6
Atención residencial	83.001	30,5	211.290	25,5	160.264	35,3	454.555	29,3
Prestaciones y ayudas económicas	91.931	33,8	380.321	46,0	143.488	31,6	615.741	39,6
Equipos técnicos	11.835	4,4	37.055	4,5	15.444	3,4	64.334	4,1
Servicios Sociales de Base	12.511	4,6	23.496	2,8	19.384	4,3	55.391	3,6
Programas	26.486	9,7	76.968	9,3	41.097	9,0	144.551	9,3
Total	272.043	100,0	827.509	100,0	454.418	100,0	1.553.969	100,0

6.3. GASTO Y FINANCIACIÓN

EL GASTO PÚBLICO EN SERVICIOS SOCIALES: SITUACIÓN ACTUAL

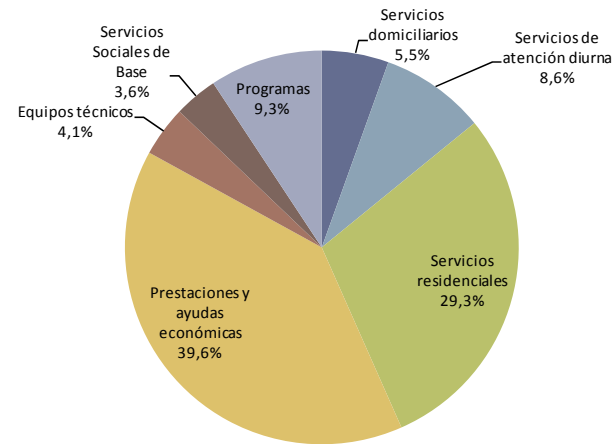
- En el conjunto de la CAPV, el gasto municipal se concentra en tres partidas, con un peso idéntico (el 21% en los tres casos): SAD, servicios residenciales y servicios sociales de base.
- Por su parte, las Diputaciones destinan prácticamente la mitad de su gasto al sostenimiento de los servicios residenciales y el 12% a la financiación de las prestaciones económicas de atención a la dependencia.
- En el caso del Gobierno Vasco, el 60% de su gasto se destina a financiar la RGI, el 14% a las AES y la PCV y el 11% a las ayudas a las familias con hijos/as.
- Finalmente, el gasto atribuido a la Administración central se concentra en los centros ocupacionales y especiales de empleo (35%), los servicios residenciales para personas dependientes (39%) y las prestaciones económicas de atención a la dependencia (13%).
- Apenas se han producido cambios, entre 2009 y 2010, en la distribución interna del gasto que realiza cada nivel administrativo.

Tabla 107. Gasto público (en millones de euros) en servicios sociales, por Territorio Histórico y destino. 2010

		Ayuntamientos		Diputaciones Forales		Gobierno Vasco		Administración central		Total	
		Nº	%	Nº	%	Nº	%	Nº	%	Nº	%
Serv. domiciliarios	SAD y Teleasistencia	43,96	21,7	35,91	5,0	0,00	0,0	5,44	4,8	85,30	5,5
Serv. atención diurna	Centro de día	3,96	2,0	47,69	6,6	0,00	0,0	8,12	7,1	59,77	3,8
	C.O.-C.E.E.	0,84	0,4	23,17	3,2	1,24	0,2	40,83	35,7	66,09	4,3
	Hogares jubilados/as	8,24	4,1	0,00	0,0	0,00	0,0	0,00	0,0	8,24	0,5
Serv. residenciales	Servicios residenciales	43,01	21,2	355,38	49,5	11,03	2,1	45,14	39,5	454,55	29,3
Prestaciones y ayudas económicas	RGI	0,00	0,0	0,00	0,0	312,52	60,2	0,00	0,0	312,52	20,1
	AES y PCV	2,25	1,1	0,00	0,0	74,00	14,2	0,00	0,0	76,24	4,9
	PAGAMI	0,00	0,0	1,13	0,2	0,00	0,0	0,00	0,0	1,13	0,1
	P.E. Dependencia	0,00	0,0	88,18	12,3	0,00	0,0	14,81	12,9	102,98	6,6
	LISMI-FBS-PNC	0,00	0,0	51,78	7,2	0,00	0,0	0,00	0,0	51,78	3,3
	A.E. familias hijos/as y conciliación	0,00	0,0	0,00	0,0	58,79	11,3	0,00	0,0	58,79	3,8
	Otras ayudas	5,96	2,9	5,84	0,8	0,50	0,1	0,00	0,0	12,29	0,8
Equipos técnicos	Equipo técnico	10,82	5,3	47,78	6,7	5,73	1,1	0,00	0,0	64,33	4,1
S.S.B.	Serv. Sociales Base	43,04	21,2	4,47	0,6	7,88	1,5	0,00	0,0	55,39	3,6
Programas	Promoción-prevenc.	14,83	7,3	17,62	2,5	7,41	1,4	0,00	0,0	39,86	2,6
	Inserción	6,78	3,3	17,10	2,4	22,17	4,3	0,00	0,0	46,05	3,0
	Inserc. socio-laboral	2,08	1,0	6,51	0,9	17,10	3,3	0,05	0,0	25,74	1,7
	Acogim. y adopción	0,00	0,0	4,07	0,6	0,00	0,0	0,00	0,0	4,07	0,3
	Intervención familiar	16,29	8,0	9,49	1,3	0,00	0,0	0,00	0,0	25,78	1,7
	Asist.psicológico-jurídica	0,56	0,3	1,40	0,2	1,09	0,2	0,00	0,0	3,05	0,2
Total	Total	202,62	100,0	717,52	100,0	519,46	100,0	114,38	100,0	1.553,97	100,0

Fuente: El Gasto Público en Servicios Sociales 2010. No publicado

6.3. GASTO Y FINANCIACIÓN

EL GASTO PÚBLICO EN SERVICIOS SOCIALES: SITUACIÓN ACTUAL

- Desde el punto de vista de posibles duplicidades en la financiación y/o la gestión de los servicios sociales, cabe señalar que existen numerosos programas (inserción sociolaboral, promoción y prevención, servicios residenciales, centros de día y SAD) en cuya financiación intervienen, de forma relativamente importante, al menos tres instituciones diferentes.

Gráfico 220. Distribución del gasto público corriente en servicios sociales de la CAPV, por fuente de financiación y destino. 2010

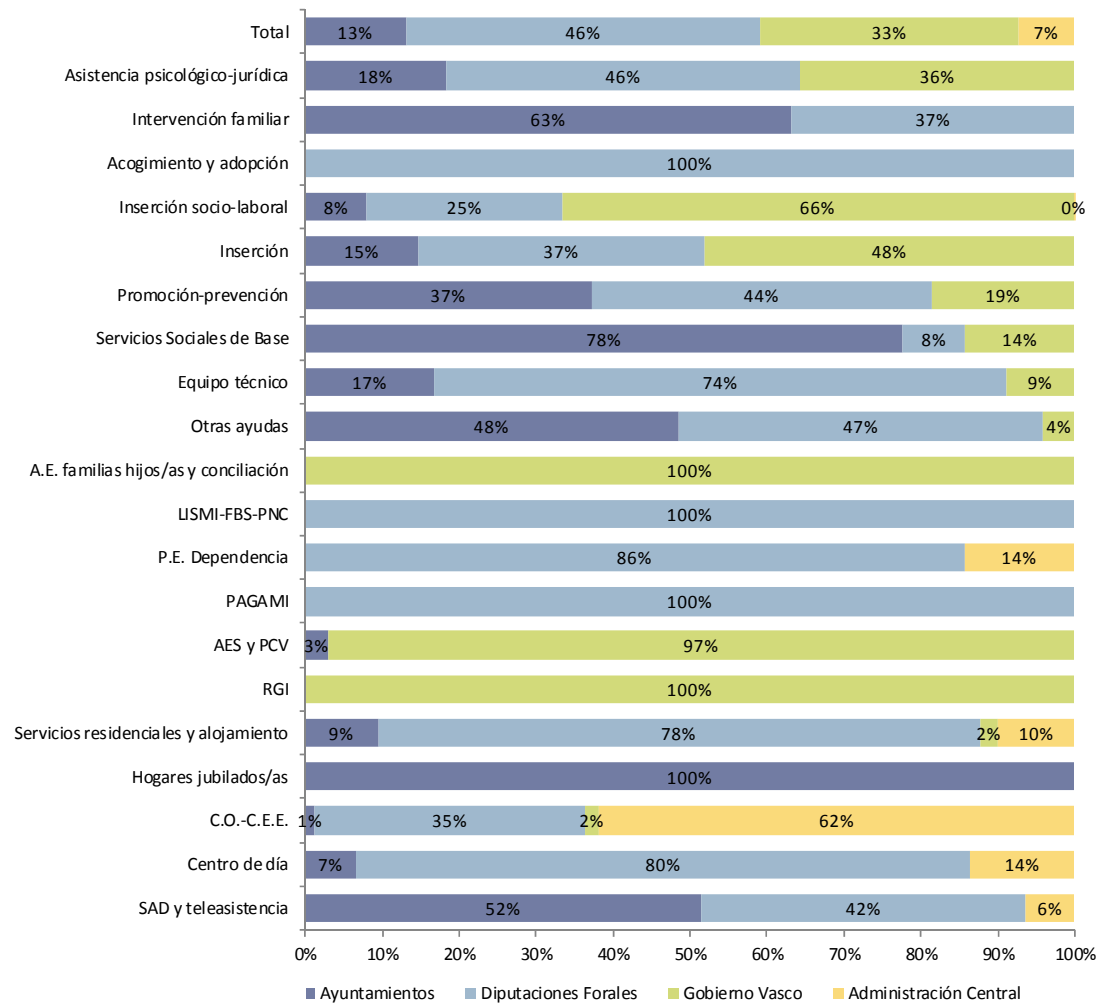

6.3. GASTO Y FINANCIACIÓN

EL GASTO PÚBLICO EN SERVICIOS SOCIALES: SITUACIÓN ACTUAL

- La tabla siguiente detalla el gasto que los diferentes niveles institucionales realizan en el ámbito de los servicios sociales, en términos de euros por habitante, en cada territorio, para la financiación de los principales servicios sociales.
- En lo que se refiere al SAD, destaca el elevado gasto de los Ayuntamientos de Bizkaia y de la Diputación de Álava. En el caso de los centros de día destaca igualmente la elevada financiación que realiza la Diputación foral alavesa y, sobre todo, la guipuzcoana.
- En el caso de los servicios residenciales, el gasto alavés resulta muy superior al de los otros dos territorios, debido al mayor gasto tanto de los municipios como de la Diputación, si bien en el caso foral la diferencia con los otros dos territorios es mucho menor.
- En cuanto a las prestaciones económicas de atención a la dependencia, debe también destacarse el elevado gasto de la Diputación alavesa y la escasa entidad del gasto realizado por la institución foral vizcaína.
- El gasto alavés es superior al de los otros dos territorios debido al mayor esfuerzo que realizan tanto la Diputación foral como los ayuntamientos. La peor situación guipuzcoana se explica por el contrario por un gasto municipal menor que en Bizkaia y en Álava, un gasto foral intermedio y un gasto autonómico claramente menor, debido a la menor cobertura en ese territorio de la RGI. El gasto estatal es mayor que en los otros dos territorios, pero las diferencias son menores. Finalmente, el mayor gasto autonómico realizado en Bizkaia equilibra el menor esfuerzo realizado por su Diputación.

Tabla 108. Gasto público per cápita en los principales servicios y prestaciones sociales de la CAPV, por fuente de financiación y destino. 2010

		Ayuntamientos	Diputaciones Forales	Gobierno Vasco	Administración Central	Total
SAD	Álava	8,7	48,8	0,0	5,4	62,8
	Bizkaia	31,1	6,1	0,0	1,1	38,3
	Gipuzkoa	7,6	18,9	0,0	3,5	29,9
	CAPV	20,2	16,5	0,0	2,5	39,2
Centros de día asistenciales y ocupacionales	Álava	1,9	24,9	0,0	2,7	29,5
	Bizkaia	2,2	16,0	0,0	2,9	21,0
	Gipuzkoa	1,2	30,2	0,0	5,6	37,0
	CAPV	1,8	21,9	0,0	3,7	27,4
Servicios residenciales	Álava	51,0	187,0	6,4	17,1	261,5
	Bizkaia	12,7	147,2	3,1	20,1	183,1
	Gipuzkoa	17,2	178,5	7,6	23,3	226,6
	CAPV	19,7	163,1	5,1	20,7	208,7
RGI-AES-PAGAMI	Álava	0,1	0,0	170,0	0,0	170,1
	Bizkaia	0,6	0,0	235,9	0,0	236,5
	Gipuzkoa	2,1	0,0	85,4	0,0	87,5
	CAPV	1,0	0,0	177,4	0,0	178,5
P.E. Dependencia	Álava	0,0	54,4	0,0	6,0	60,3
	Bizkaia	0,0	31,1	0,0	5,6	36,7
	Gipuzkoa	0,0	49,6	0,0	9,1	58,7
	CAPV	0,0	40,5	0,0	6,8	47,3
Total*	Álava	137,0	431,0	239,8	49,4	857,2
	Bizkaia	93,1	286,4	293,5	44,3	717,3
	Gipuzkoa	73,1	353,9	148,1	67,3	642,5
	CAPV	93,0	329,4	238,5	52,5	713,4

*Recoge el gasto público per cápita total y no sólo el derivado de los servicios y prestaciones contempladas en la tabla.
Fuente: El Gasto Público en Servicios Sociales 2010. No publicado

6.3. GASTO Y FINANCIACIÓN

EL GASTO PÚBLICO EN SERVICIOS SOCIALES: DATOS DE EVOLUCIÓN

- Entre 2009 y 2010, el gasto público en Servicios Sociales ha crecido en un 4,6%. Sin embargo, el gasto de los ayuntamientos se ha reducido en un 2,6% y el de las Diputaciones forales en un 0,7%. Es la primera vez, al menos desde 2002, que los ayuntamientos y las Diputaciones vascas reducen su gasto en el ámbito de los Servicios Sociales.
- Por el contrario, el gasto del Gobierno Vasco creció un 13% y el de la Administración estatal un 18%.
- Este incremento interanual del 4,6% es el más reducido de los registrados, al menos, desde 2003 y contrasta con un incremento interanual medio del 13,5% entre 2003 y 2010.
- Como consecuencia de estos cambios, se ha mantenido la tendencia apuntada ya desde al menos 1999 en el sentido de una reducción del peso de la financiación foral y municipal, mientras crece el peso de la financiación autonómica y estatal.

Tabla 109. Evolución del gasto público corriente (en miles de euros) en servicios sociales, por fuente de financiación. 1999-2010

	1999	2002	2003	2004	2005	2006	2007	2008	2009	2010
Ayuntamientos	75.035	118.422	129.158	137.955	151.179	163.719	178.804	199.135	208.014	202.618
Diputaciones Forales	231.507	325.999	373.537	410.918	435.430	483.825	546.106	632.788	722.761	717.519
Gobierno Vasco	69.333	151.052	176.571	221.038	238.781	300.785	315.419	355.716	458.006	519.457
Administración Central	14.825	19.598	16.553	21.464	26.290	23.999	39.086	76.379	96.654	114.375
Total	390.699	615.070	695.819	791.375	851.681	972.329	1.079.415	1.264.018	1.485.435	1.553.969

Tabla 110. Evolución del gasto público per cápita en servicios sociales, por fuente de financiación. 1999-2010

	1999	2002	2003	2004	2005	2006	2007	2008	2009	2010
Ayuntamientos	35,7	56,2	61,1	65,2	71,1	76,7	83,5	92,3	95,8	93,0
Diputaciones Forales	110,2	154,6	176,8	194,3	204,9	226,8	255,0	293,3	332,7	329,4
Gobierno Vasco	33,0	71,6	83,6	104,5	112,4	141,0	147,3	164,9	210,9	238,5
Administración Central	7,1	9,3	7,8	10,1	12,4	11,2	18,2	35,4	44,5	52,5
Total	186,0	291,7	329,4	374,1	400,8	455,7	504,0	586,0	683,8	713,4

Gráfico 221. Evolución de la distribución del gasto público corriente en servicios sociales, por fuente de financiación. 1999-2010

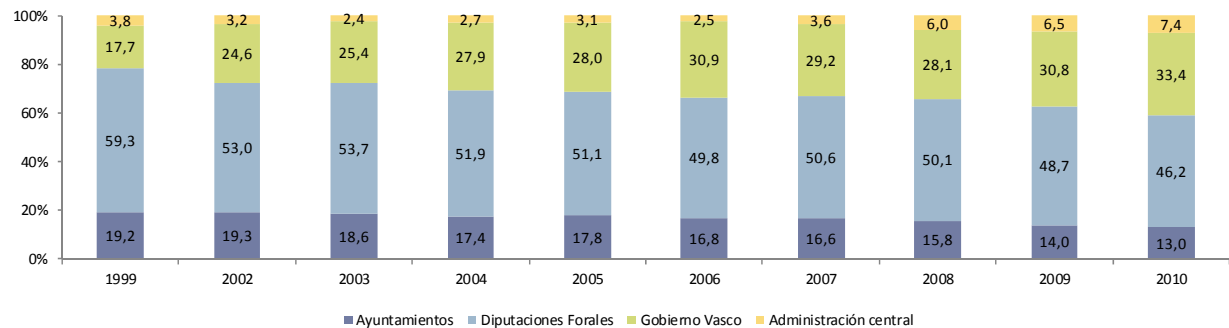

6.3. GASTO Y FINANCIACIÓN

EL GASTO PÚBLICO EN SERVICIOS SOCIALES: DATOS DE EVOLUCIÓN

- En términos de euros por habitante, entre 2009 y 2010 el incremento del gasto ha sido de unos 30 euros. Por su parte, el crecimiento experimentado por el sistema AES-PCV-RGI ha sido también de 30 euros, por lo que cabe pensar que, en el resto del sistema, el gasto se ha mantenido prácticamente estable.
- Como ocurría al analizar el gasto en términos absolutos, el crecimiento experimentado entre 2009 y 2010 en términos de euros por habitante es el más bajo de toda la serie.

Tabla 111. Evolución del gasto público per cápita en servicios sociales, por destino. 1999-2010

		1999	2002	2003	2004	2005	2006	2007	2008	2009	2010
Servicios domiciliarios	SAD y Teleasistencia	14,5	19,5	21,9	25,2	27,6	30,6	33,3	36,9	39,8	39,2
Servicios atención diurna	Centro de día	4,7	9,0	14,6	16,7	18,9	22,8	24,5	27,8	27,1	27,4
	C.O-C.E.E.	11,0	14,2	15,4	16,7	17,5	19,6	23,1	22,2	27,6	30,3
	Hogares jubilados/as	2,9	3,5	3,0	3,4	3,3	3,7	3,6	3,4	3,3	3,8
Servicios residenciales	Servicios residenciales	64,2	88,4	102,1	112,3	123,8	138,3	159,6	179,0	203,3	208,7
Prestaciones y ayudas Económicas	IMI-RB-RGI	21,3	39,3	46,9	53,8	65,5	71,4	78,2	91,1	120,4	143,5
	AES y PCV	6,8	12,3	14,3	13,9	16,2	18,4	19,5	21,0	28,5	35,0
	PAGAMI	0,0	4,3	4,8	5,3	3,4	2,6	2,5	3,1	1,7	0,5
	P.E. Dependencia	0,0	0,0	0,0	0,0	0,0	0,0	0,0	27,2	44,0	47,3
	LISMI-FBS-PNC	20,7	26,5	26,0	25,1	24,8	24,6	24,9	25,5	25,8	23,8
	A.E. familias hijos/as y concili.	0,0	0,0	0,0	0,0	0,0	9,8	9,7	21,5	19,8	27,0
	Otras ayudas	3,4	12,1	14,1	26,2	17,3	25,6	27,5	11,5	8,9	5,6
Equipos técnicos	Equipo técnico	10,1	19,8	19,6	22,5	20,9	24,9	27,1	28,4	34,5	29,5
S.S.B.	Serv. Sociales Base	7,5	10,8	12,3	13,1	14,0	15,0	15,7	20,9	21,8	25,4
Programas	Promoción-prevenc.	10,4	16,3	17,8	20,5	23,9	24,7	29,2	27,7	28,2	18,3
	Inserción	3,9	7,0	9,5	9,8	12,4	14,3	11,3	10,6	21,5	21,1
	Inserc. socio-laboral	2,9	7,6	5,5	7,1	9,0	7,4	12,0	15,3	12,9	11,8
	Acogim. y adopción	0,0	0,8	0,9	1,6	1,5	1,3	1,4	1,9	1,9	1,9
	Otros programas	1,6	0,4	0,6	0,8	0,8	0,8	0,9	11,0	12,8	13,2
Total	Total	186,0	291,7	329,4	374,1	400,8	455,7	504,0	586,0	683,8	713,4

Fuente: El Gasto Público en Servicios Sociales 2010. No publicado

6.3. GASTO Y FINANCIACIÓN

EL GASTO PÚBLICO EN SERVICIOS SOCIALES: DATOS DE EVOLUCIÓN

- El peso porcentual de las diversas partidas en el conjunto del gasto también ha variado a lo largo de estos años de forma clara: desde 1999, los servicios domiciliarios y de atención diurna han perdido algo del por sí ya escaso peso que tenían,
- El peso de los servicios residenciales se mantiene y continúa creciendo el peso de las prestaciones económicas, que si en 1999 suponían en 28% del gasto en 2010 representan prácticamente el 40%.

Tabla 112. Evolución de la distribución del gasto público en los servicios sociales, por destino. 1999-2010

		1999	2002	2003	2004	2005	2006	2007	2008	2009	2010
Servicios domiciliarios	SAD y Teleasistencia	7,8	6,7	6,7	6,7	6,9	6,7	6,6	6,3	5,8	5,5
Servicios atención diurna	Centro de día	2,5	3,1	4,4	4,5	4,7	5,0	4,9	4,8	4,0	3,8
	C.O.-C.E.E.	5,9	4,9	4,7	4,5	4,4	4,3	4,6	3,8	4,0	4,3
	Hogares jubilados/as	1,6	1,2	0,9	0,9	0,8	0,8	0,7	0,6	0,5	0,5
Servicios residenciales	Servicios residenciales	34,5	30,3	31,0	30,0	30,9	30,3	31,7	30,5	29,7	29,3
Prestaciones y ayudas económicas	IMI-RB-RGI	11,4	13,5	14,2	14,4	16,3	15,7	15,5	15,5	17,6	20,1
	AES y PCV	3,7	4,2	4,3	3,7	4,0	4,0	3,9	3,6	4,2	4,9
	PAGAMI	0,0	1,5	1,5	1,4	0,9	0,6	0,5	0,5	0,3	0,1
	P.E. Dependencia	0,0	0,0	0,0	0,0	0,0	0,0	0,0	4,6	6,4	6,6
	LISMI-FBS-PNC	11,1	9,1	7,9	6,7	6,2	5,4	4,9	4,3	3,8	3,3
	A.E. familias hijos/as y conci.	0,0	0,0	0,0	0,0	0,0	2,1	1,9	3,7	2,9	3,8
	Otras ayudas	1,8	4,2	4,3	7,0	4,3	5,6	5,5	2,0	1,3	0,8
Equipos técnicos	Equipo técnico	5,5	6,8	6,0	6,0	5,2	5,5	5,4	4,9	5,0	4,1
S.S.B.	Serv. Sociales Base	4,0	3,7	3,7	3,5	3,5	3,3	3,1	3,6	3,2	3,6
Programas	Promoción-prevenc.	5,6	5,6	5,4	5,5	6,0	5,4	5,8	4,7	4,1	2,6
	Inserción	2,1	2,4	2,9	2,6	3,1	3,1	2,2	1,8	3,1	3,0
	Inserc. socio-laboral	1,6	2,6	1,7	1,9	2,2	1,6	2,4	2,6	1,9	1,7
	Acogim. y adopción	0,0	0,3	0,3	0,4	0,4	0,3	0,3	0,3	0,3	0,3
	Otros programas	0,8	0,1	0,2	0,2	0,2	0,2	0,2	1,9	1,9	1,9
Servicios domiciliarios		7,8	6,7	6,7	6,7	6,9	6,7	6,6	6,3	5,8	5,5
Servicios at. diurna		10,0	9,1	10,0	9,8	9,9	10,1	10,2	9,1	8,5	8,6
Servicios residenciales		34,5	30,3	31,0	30,0	30,9	30,3	31,7	30,5	29,7	29,3
Prestaciones y A.E.		28,1	32,4	32,2	33,2	31,8	33,5	32,2	34,3	36,4	39,6
Equipos técnicos		5,5	6,8	6,0	6,0	5,2	5,5	5,4	4,9	5,0	4,1
S.S.B.		4,0	3,7	3,7	3,5	3,5	3,3	3,1	3,6	3,2	3,6
Programas		10,1	11,0	10,4	10,7	11,9	10,6	10,9	11,3	11,3	9,3
Total		100,0	100,0	100,0	100,0	100,0	100,0	100,0	100,0	100,0	100,0

Fuente: El Gasto Público en Servicios Sociales 2010. No publicado

6.3. GASTO Y FINANCIACIÓN

EL GASTO PÚBLICO EN SERVICIOS SOCIALES: DATOS DE EVOLUCIÓN

- La tabla anexa recoge, en términos de euros per cápita, por una parte, la evolución del gasto correspondiente a las prestaciones y servicios que podrían considerarse integradas en el Catálogo de Servicios Sociales de Ley 12/2008, de 5 de diciembre, de Servicios Sociales y, por otra, el correspondiente a las prestaciones que quedan fuera de ese catálogo (centros ocupacionales y centros especiales de empleo, RGI, PCV y AES, PAGAMI, LISMI y PNC, Hogares de jubilados, ayudas a familias con hijos/as, y programas de inserción sociolaboral).
- Desde el punto de vista evolutivo, si bien es cierto que durante casi todos los años analizados el gasto público derivado de las prestaciones incluidas en el catálogo suponía, casi sin cambios, el 65% de todo el gasto, en 2010 el porcentaje se reduce al 61%.
- En ese sentido, es importante destacar que el gasto público en las prestaciones incluidas en el catálogo de Servicios Sociales se ha reducido en 10 millones de euros, mientras que el derivado de las prestaciones ajenas al catálogo ha crecido en 80. Estrictamente hablando, por tanto, el gasto en Servicios Sociales ha descendido en la CAPV entre 2009 y 2010, por primera vez al menos desde 1999.
- Si bien es cierto que, desde 2002, ambos tipos de gasto han crecido al mismo ritmo (un incremento interanual cercano al 11%), entre 2010 el gasto de las prestaciones ajenas a la Ley sigue creciendo, aunque a un ritmo algo menor, mientras que el correspondiente a la Ley se reduce, en lugar de crecer.

Tabla 113. Evolución del gasto público per cápita imputable a los servicios sociales del Catálogo de la Ley 12/2008 de Servicios Sociales. 1999-2010

		1999	2002	2003	2004	2005	2006	2007	2008	2009	2010
Abs.	Catálogo	120,4	184,0	213,4	248,7	261,1	298,2	330,5	383,0	443,9	437,7
	No catálogo	65,6	107,7	116,0	125,4	139,7	157,5	173,4	202,9	240,0	275,7
	Total	186,0	291,7	329,4	374,1	400,8	455,7	504,0	586,0	683,8	713,4
%	Catálogo	64,7	63,1	64,8	66,5	65,2	65,4	65,6	65,4	64,9	61,4
	No catálogo	35,3	36,9	35,2	33,5	34,8	34,6	34,4	34,6	35,1	38,6
	Total	100,0	100,0	100,0	100,0	100,0	100,0	100,0	100,0	100,0	100,0

Fuente: Elaboración propia a partir de El Gasto Público en Servicios Sociales 2010. No publicado

Gráfico 222. Evolución del incremento interanual del gasto público en función de su inclusión en el Catálogo de la Ley 12/2008

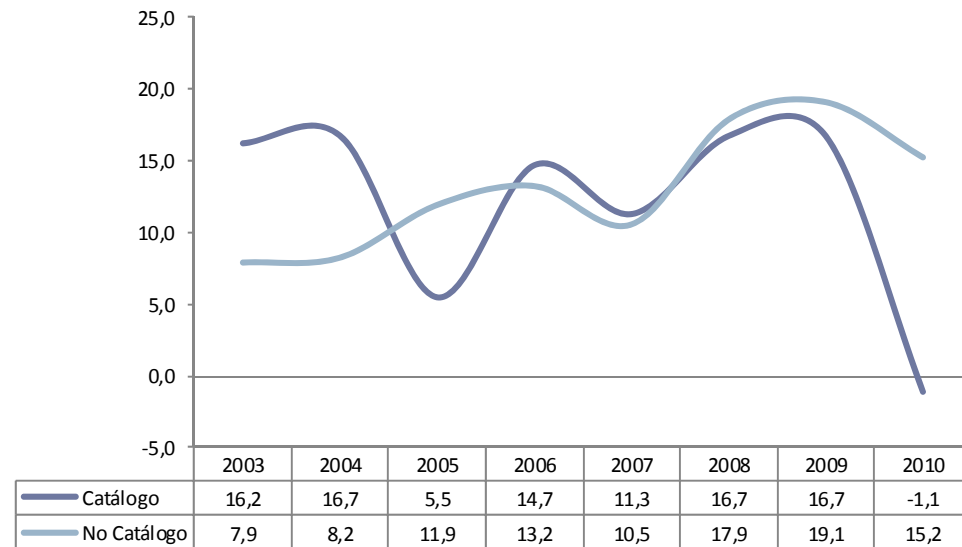

6.3. GASTO Y FINANCIACIÓN

EL GASTO PÚBLICO EN SERVICIOS SOCIALES: DATOS DE EVOLUCIÓN

- Desde el punto de vista de la población destinataria del gasto, resulta obvio que el gasto que en mayor medida se ha incrementado es el correspondiente al ámbito de la exclusión social, mientras que el gasto destinado al conjunto de la población se ha reducido.
- En el caso del gasto en personas mayores, ha crecido entre 2009 y 2010, en un 2,8%, frente a un incremento interanual medio del 12%. En el caso de la discapacidad el crecimiento ha sido todavía menor, del 1%, frente a ritmos medios de crecimiento del 10% en el periodo que va de 2002 a 2010. El propio gasto destinado a la exclusión ha crecido en un 10%, por debajo de lo que ha sido su ritmo de crecimiento anual en estos años (casi del 15%).
- Como consecuencia de estos cambios, el peso proporcional del gasto público en el ámbito de la exclusión iguala prácticamente, en 2010, el destinado a las personas mayores.

Tabla 114. Evolución del gasto público (en millones de euros) en servicios sociales, por población destinataria. 1999-2010

	1999	2002	2003	2004	2005	2006	2007	2009	2009	2010
Personas mayores	152,1	215,5	240,5	268,6	294,6	324,5	359,1	444,9	509,8	524,0
Discapacidad	96,7	125,2	141,8	152,0	162,9	178,2	199,3	229,7	255,6	258,4
Fam., infancia, juven. y mujer	34,8	73,6	78,1	86,6	94,8	137,3	167,8	179,4	198,0	202,3
Exclusión social	86,5	172,8	202,7	225,3	257,5	284,7	308,2	355,4	465,2	514,0
Conjunto de la población	20,5	28,0	32,8	58,9	41,9	47,7	45,1	54,6	56,8	55,4
Total	390,7	615,1	695,8	791,4	851,7	972,3	1.079,4	1.264,0	1.485,4	1.554,0

Tabla 115. Evolución del gasto público per cápita en servicios sociales, por población destinataria. 1999-2010

	1999	2002	2003	2004	2005	2006	2007	2008	2009	2010
Personas mayores	72,4	102,2	113,9	127,0	138,6	152,1	167,7	206,2	234,7	240,5
Discapacidad	46,0	59,4	67,1	71,9	76,6	83,5	93,0	106,5	117,6	118,6
Fam., infancia, juven. y mujer	16,6	34,9	37,0	40,9	44,6	64,3	78,3	83,1	91,2	92,9
Exclusión social	41,2	82,0	96,0	106,5	121,2	133,4	143,9	164,8	214,2	235,9
Conjunto de la población	9,8	13,3	15,5	27,8	19,7	22,3	21,0	25,3	26,1	25,4
Total	186,0	291,7	329,4	374,1	400,8	455,7	504,0	586,0	683,8	713,4

Fuente: El Gasto Público en Servicios Sociales 2010. No publicado

Gráfico 223. Evolución de la distribución del gasto público corriente en servicios sociales, por población destinataria. 1999-2010

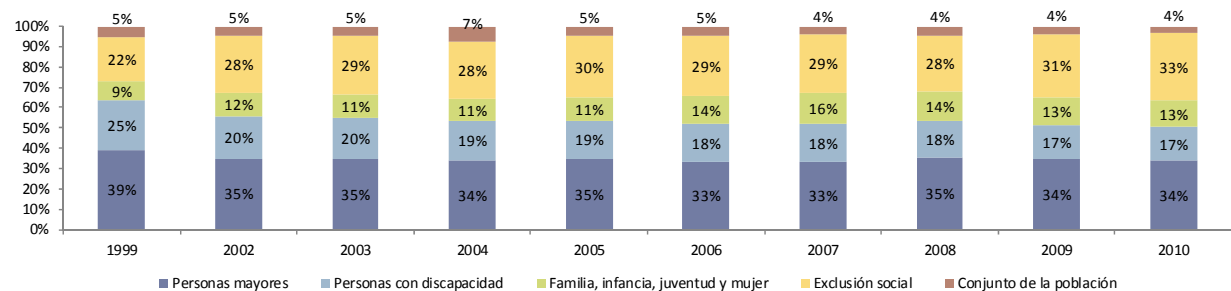

6.3. GASTO Y FINANCIACIÓN

EL GASTO PÚBLICO EN SERVICIOS SOCIALES: DATOS DE EVOLUCIÓN

- Medido en términos de euros constantes, el incremento del gasto público que se ha producido entre 2009 y 2010 es el más reducido de todo el periodo analizado. En efecto, si el crecimiento interanual medio –en términos de euros constantes, es decir, si se elimina el efecto de la inflación– ha sido del 9%, en 2010 se reduce al 2,9%.

Gráfico 224. Evolución del gasto público corriente en servicios sociales, en euros corrientes y euros constantes. 1999-2010



Gráfico 225. Evolución de las tasas de incremento anual del gasto público corriente en servicios sociales, en euros corrientes y euros constantes. 2002-2010



6.3. GASTO Y FINANCIACIÓN

PRINCIPALES INDICADORES RELACIONADOS CON EL GASTO PÚBLICO EN SERVICIOS SOCIALES: SITUACIÓN ACTUAL Y DATOS DE EVOLUCIÓN

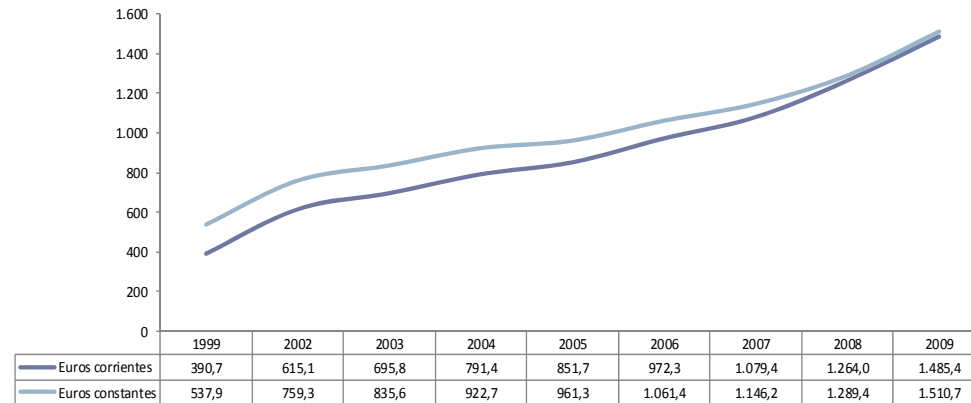
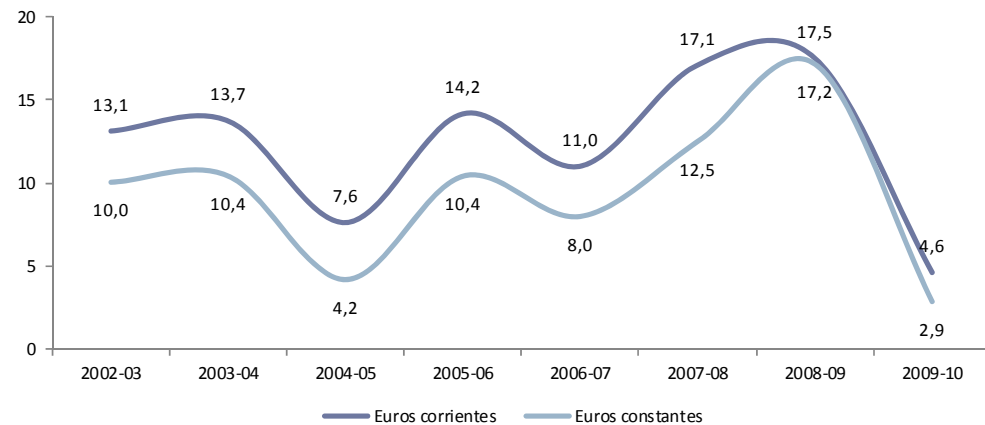
- En 2010, el gasto público en Servicios Sociales equivale al 2,4% del PIB y al 13,3% de la recaudación por tributos concertados realizada por las Diputaciones Forales. El mayor porcentaje de gasto en relación al PIB corresponde a Álava y Bizkaia (2,5%), mientras que Gipuzkoa destina a estos servicios un 2,1% de su PIB. En lo que se refiere a la magnitud del gasto público en servicios sociales en relación a la recaudación, en Álava es del 14%, en Bizkaia del 13% y en Gipuzkoa del 12%.
- Desde el punto de vista evolutivo, y teniendo en cuenta el conjunto de la CAPV, tras años de incrementar el porcentaje que el gasto público en Servicios Sociales supone en relación al PIB y a la recaudación, en 2010 ese porcentaje se ha estabilizado.
- En el largo plazo, en cualquier caso, y pese a esta caída, debe subrayarse que si en 1999 las instituciones vascas destinaban a los servicios sociales el 5,3% de la recaudación por tributos concertados, en 2010 el porcentaje alcanza prácticamente el 13%.

Gráfico 226. Diversos parámetros económicos relacionados con el gasto en público en servicios sociales, por Territorio Histórico. 2010

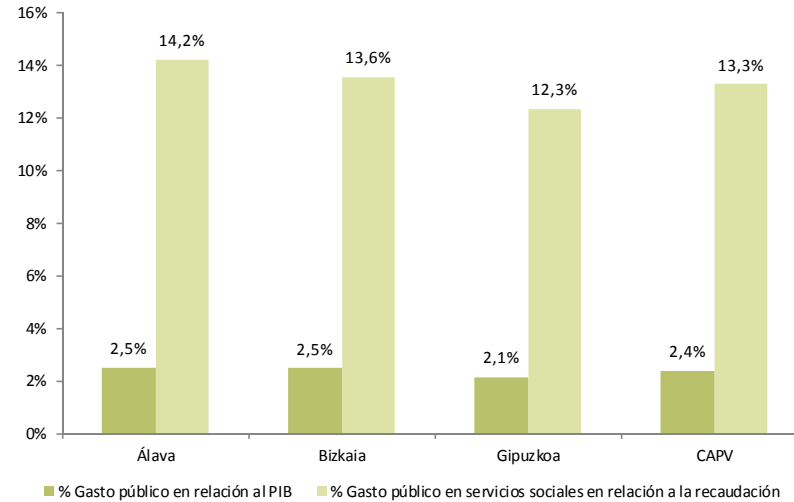

Fuentes: Cuentas Económicas de Eustat, Departamento de Economía y Hacienda del Gobierno Vasco y Estudio del Gasto Público en Servicios Sociales.

Tabla 116. Evolución de diversos parámetros económicos relacionados con el gasto público en servicios sociales. 1999-2010

	Gasto público en servicios sociales (millones euros)	PIB (millones euros)	Recaudación por tributos concertados (millones euros)	% Gasto público en servicios sociales en relación al PIB	% Gasto público en servicios sociales en relación a la recaudación
1999	390,7	38.580,8	7.346,5	1,0%	5,3%
2002	615,1	46.226,3	8.673,8	1,3%	7,1%
2003	695,8	49.241,8	9.205,3	1,4%	7,6%
2004	791,4	53.305,4	9.906,9	1,5%	8,0%
2005	851,7	57.289,1	11.265,5	1,5%	7,6%
2006	972,3	61.760,6	12.552,3	1,6%	7,7%
2007	1.079,4	66.427,5	13.772,1	1,6%	7,8%
2008	1.264,0	67.924,5	12.834,2	1,9%	9,8%
2009	1.485,4	64.225,6	10.792,1	2,3%	13,8%
2010	1.554,0	65.419,2	11.700,0	2,4%	13,3%
Incr. 2010/1999	4,0	1,7	1,6	2,3	2,5

Fuentes: Cuentas Económicas de Eustat, Departamento de Economía y Hacienda del Gobierno Vasco y Estudio del Gasto Público en Servicios Sociales.

6.3. GASTO Y FINANCIACIÓN

PRINCIPALES INDICADORES RELACIONADOS CON EL GASTO PÚBLICO EN SERVICIOS SOCIALES: SITUACIÓN ACTUAL Y DATOS DE EVOLUCIÓN

- El gráfico siguiente recoge el incremento interanual del gasto, en términos de euros corrientes, de tres factores: el gasto público en Servicios Sociales, el PIB de la CAPV y la recaudación por tributos concertados.
- Como se observa en el gráfico, por lo general, y sobre todo en 2008 y 2009, el gasto público en Servicios Sociales ha crecido a un ritmo mayor que el PIB y la recaudación, debido fundamentalmente al papel de estabilizador automático que han jugado las prestaciones contra la pobreza durante los primeros años del ciclo recesivo. En 2010, por el contrario, el ritmo de crecimiento de los tres ha vuelto a acercarse.
- En cualquier caso, en el largo plazo, el incremento interanual medio del gasto público en Servicios Sociales ha sido muy superior que el correspondiente al PIB y a la recaudación fiscal.

Gráfico 227. Evolución del incremento interanual del gasto público en Servicios Sociales, el PIB y la recaudación por tributos concertados en la CAPV. 2003-2010

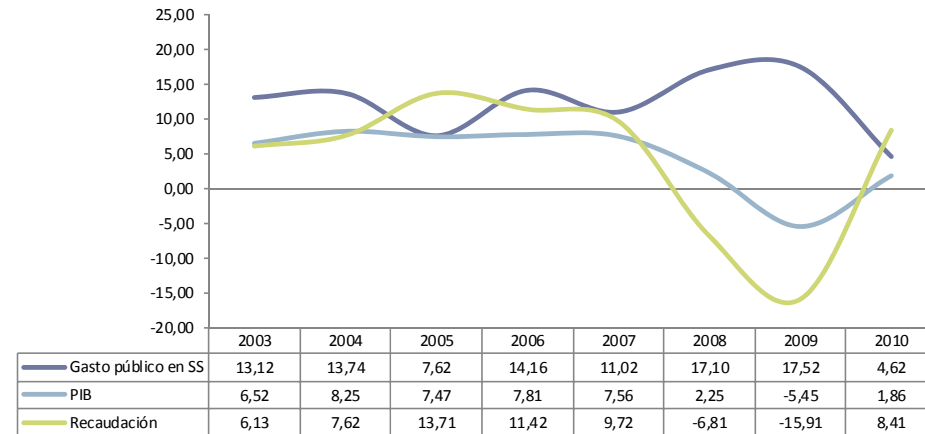

Fuentes: Cuentas Económicas de Eustat, Departamento de Economía y Hacienda del Gobierno Vasco y Estudio del Gasto Público en Servicios Sociales.

Gráfico 228. Incremento interanual medio del gasto público en Servicios Sociales, el PIB y la recaudación por tributos concertados en la CAPV. 2003-2010

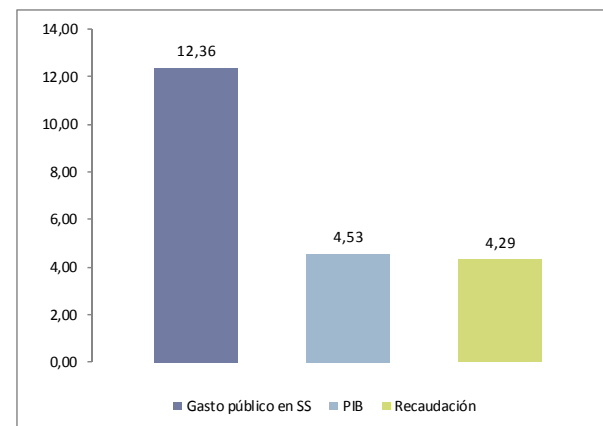

6.3. GASTO Y FINANCIACIÓN

GASTO PÚBLICO Y GASTO PRIVADO EN SERVICIOS SOCIALES. SITUACIÓN ACTUAL

- La tabla anexa recoge el gasto total –público y privado– destinado a los Servicios Sociales en 2010 de acuerdo con la Estadística de Servicios Sociales y Acción Social de EUSTAT.
- En total, el gasto asciende a 2.176 millones de euros, de los que 1.633 corresponderían a gasto público y 542 a gasto privado.

Tabla 117. Parámetros de gasto y financiación básicos de los centros de servicios sociales de la CAPV, por titularidad de los centros y Territorio Histórico. 2010

		Álava	Bizkaia	Gipuzkoa	CAPV
Públicos	Total gastos (miles de Euros)	275.073	730.101	377.898	1.383.073
	Gastos corrientes	179.565	324.331	212.396	716.292
	Transferencias a familias	92.829	385.023	145.455	623.307
	Gastos de capital	2.680	20.746	20.048	43.474
	Total financiación	275.073	730.101	377.898	1.383.073
	Financiación pública	250.080	687.777	345.866	1.283.723
	Financiación privada	24.993	42.324	32.032	99.350
Privados	Total gastos (miles de Euros)	64.732	427.036	301.399	793.167
	Gastos corrientes	61.617	400.742	285.234	747.593
	Transferencias a familias	1.259	3.067	580	4.907
	Gastos de capital	1.855	23.227	15.584	40.666
	Total financiación	64.732	427.036	301.399	793.167
	Financiación pública	31.187	177.890	140.683	349.761
	Financiación privada	33.544	249.146	160.716	443.406
Total	Total gastos (miles de Euros)	339.805	1.157.137	679.297	2.176.240
	Gastos corrientes	241.182	725.073	497.630	1.463.885
	Transferencias a familias	94.088	388.091	146.035	628.214
	Gastos de capital	4.535	43.973	35.632	84.140
	Total financiación	339.805	1.157.137	679.297	2.176.240
	Financiación pública	281.268	865.667	486.549	1.633.484
	Financiación privada	58.538	291.470	192.748	542.756

6.3. GASTO Y FINANCIACIÓN

GASTO PÚBLICO Y GASTO PRIVADO EN SERVICIOS SOCIALES. SITUACIÓN ACTUAL

- Como se ha señalado al analizar el gasto público, cuando se analiza el conjunto del gasto se observan diferencias interterritoriales muy importantes en lo que se refiere al peso que tiene en cada uno de los territorios el gasto en transferencias económicas a las familias: mientras que en Bizkaia representa el 35% de todo el gasto, en Gipuzkoa su peso es del 21%.
- También existen diferencias interterritoriales importantes en lo que se refiere a la financiación de los servicios: en Álava el 82% del gasto es financiado por las administraciones públicas, frente al 71% de Gipuzkoa.

Gráfico 229. Distribución de la financiación del gasto total, por tipo de gasto y Territorio Histórico. 2010



Gráfico 230. Distribución de la financiación del gasto total, por tipo de financiación y Territorio Histórico. 2010



6.3. GASTO Y FINANCIACIÓN

GASTO PÚBLICO Y GASTO PRIVADO EN SERVICIOS SOCIALES. EVOLUCIÓN

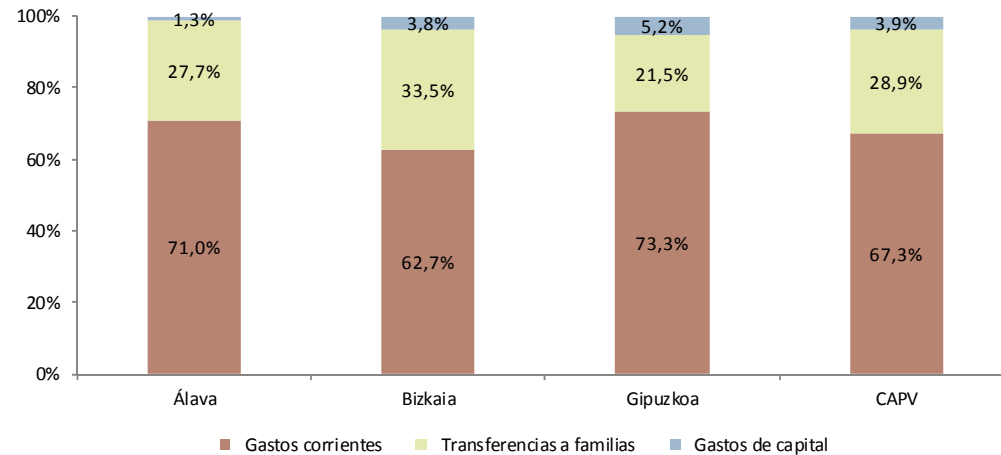
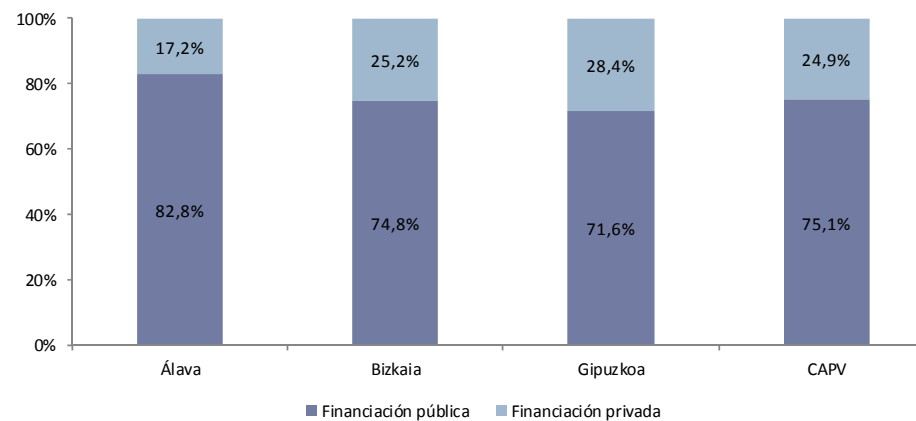
- Entre 2009 y 2010 el gasto público ha crecido en un 2,6% y el privado en un 2,1%. Estos crecimientos contrastan con los experimentados a lo largo de toda la serie analizada. Desde 1994, el crecimiento interanual medio del gasto público ha sido del 10% y el privado del 9,2%. El estancamiento en el crecimiento del gasto es, por tanto, evidente.
- Cabe señalar, por otra parte, que en 2010 se mantiene estable el peso de la financiación pública en relación al total del gasto, que ha crecido 5 puntos en los últimos diez años.

Gráfico 231. Evolución del gasto total (millones de euros) en servicios sociales, por fuente de financiación. 1994-2010



Gráfico 232. Evolución de la distribución del gasto total en servicios sociales, por fuente de financiación. 1994-2010



6.3. GASTO Y FINANCIACIÓN

GASTO PÚBLICO Y GASTO PRIVADO EN SERVICIOS SOCIALES. EVOLUCIÓN

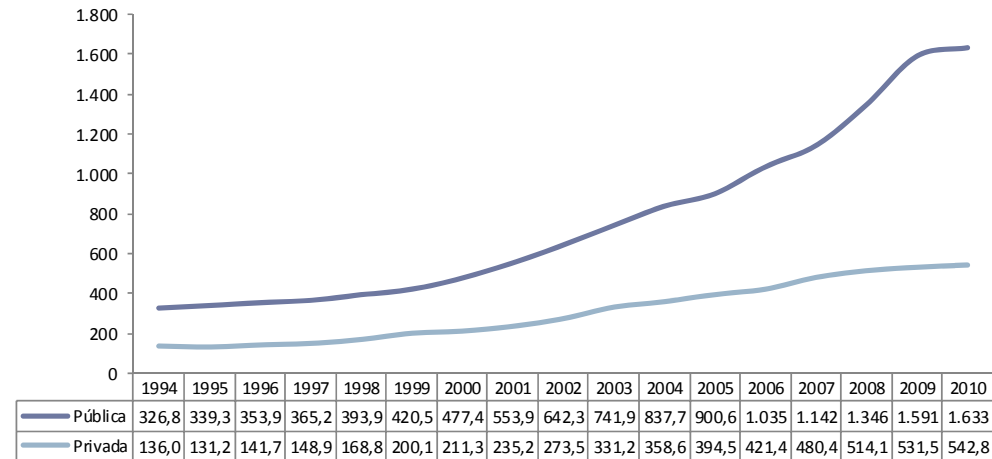
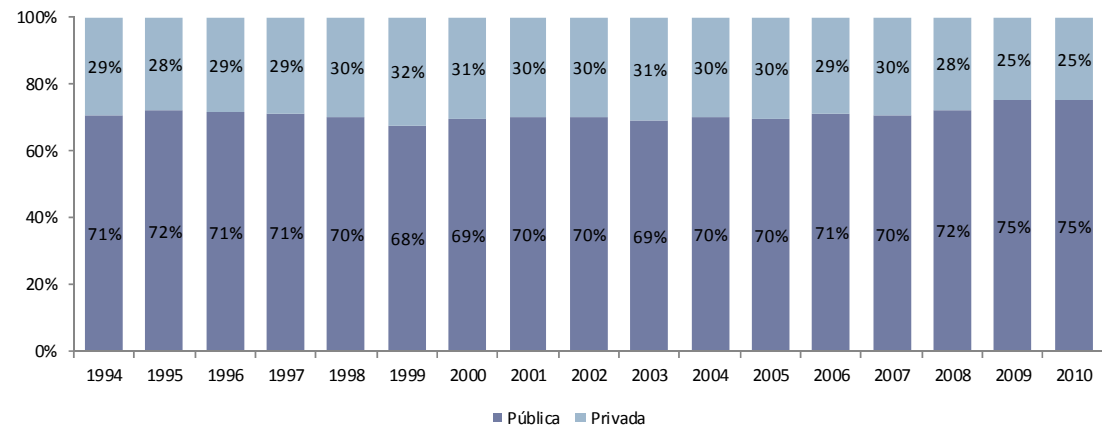
- Desde 2006, el gasto total en servicios sociales ha crecido en un 50%. Sin embargo, mientras que el gasto en prestaciones ha crecido en más de un 100%, el gasto corriente lo ha hecho en un 26%. Entre 2009 y 2010, el gasto en prestaciones ha crecido en un 9%, mientras que el gasto corriente lo ha hecho en un 2,5%.
- Como consecuencia de todo ello sigue incrementándose –aunque a menor ritmo que en los años anteriores– el peso de las prestaciones económicas en el sistema vasco de servicios sociales. Las prestaciones económicas han pasado de representar el 20% del gasto en 2007 –antes del inicio de la crisis y de la puesta en marcha efectiva del sistema de atención a la dependencia– al 29% en 2010.

Gráfico 233. Evolución del gasto total (en millones de euros) en servicios sociales, por tipo de gasto. 1994-2010



Gráfico 234. Evolución de la distribución del gasto total en servicios sociales, por tipo de gasto. 1994-2010



6.3. GASTO Y FINANCIACIÓN

GASTO PÚBLICO Y GASTO PRIVADO EN SERVICIOS SOCIALES. EVOLUCIÓN

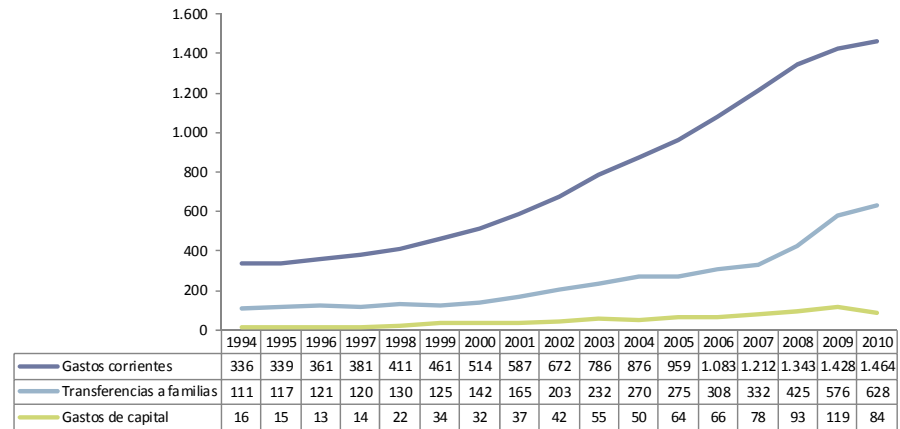
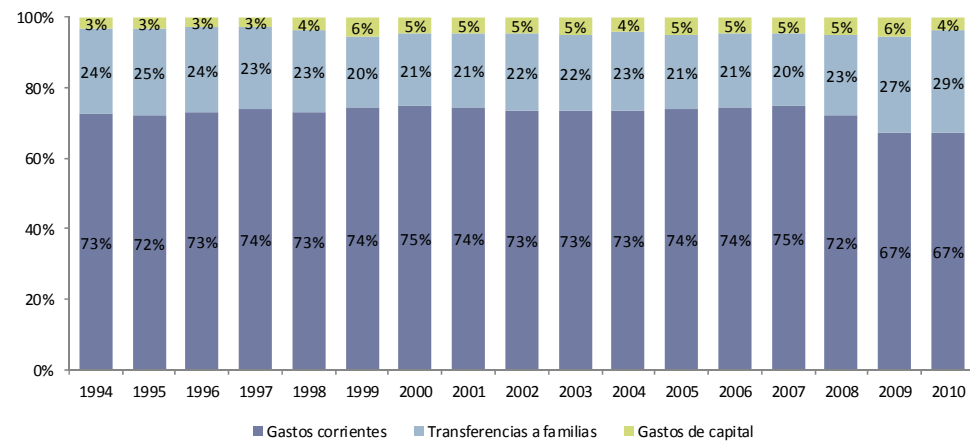
- En la actualidad, las familias aportan 277 millones de euros a través del copago para el sostenimiento de los Servicios Sociales. El mayor porcentaje en relación al gasto corriente total se da en Bizkaia, y el menor en Álava.
- El porcentaje de todo el gasto que es financiado por las familias mediante cuotas y tarifas se ha mantenido estable en los tres territorios a lo largo de los últimos años.

Tabla 118. Evolución del gasto corriente total y del gasto en servicios sociales financiado a través de las familias, por Territorio Histórico. 1994-2010

	Álava		Bizkaia		Gipuzkoa		CAPV	
	Gasto total	Fin. familias	Gasto total	Fin. familias	Gasto total	Fin. familias	Gasto total	Fin. familias
1994	75,3	9,5	153,8	35,0	106,7	21,3	335,8	65,8
1995	73,1	8,3	154,3	33,7	111,8	19,2	339,1	61,2
1996	75,4	10,5	161,4	34,6	124,7	21,9	361,5	67,0
1997	78,1	10,5	170,3	40,6	132,4	25,2	380,8	76,3
1998	84,0	12,4	186,0	44,5	141,3	27,9	411,3	84,8
1999	95,5	15,3	205,5	49,7	159,9	30,7	460,9	95,8
2000	101,5	16,0	231,0	44,4	181,8	33,5	514,2	93,9
2001	114,0	18,3	270,7	53,2	202,6	38,4	587,3	109,9
2002	132,9	20,6	311,9	65,2	227,0	39,6	671,7	125,5
2003	153,4	27,2	369,3	76,8	263,6	49,1	786,3	153,1
2004	166,8	28,3	414,5	84,1	294,9	56,6	876,2	169,1
2005	176,4	30,9	462,7	92,7	320,0	55,3	959,1	178,9
2006	195,2	35,1	527,5	111,5	360,0	63,7	1.082,7	210,3
2007	212,2	38,3	596,7	129,0	403,1	70,8	1.212,0	238,1
2008	233,3	38,4	667,7	154,6	441,9	75,1	1.342,9	268,1
2009	241,2	42,1	712,7	152,5	474,1	83,2	1.427,9	277,8
2010	241,2	40,3	725,1	153,6	497,6	93,7	1.463,9	287,6
1994-2010 (%)	220%	323%	371%	339%	366%	341%	336%	337%
2000-2010 (%)	138%	151%	214%	246%	174%	180%	185%	206%

Gráfico 235. Evolución de la proporción del gasto corriente total en servicios sociales financiado a través de las familias, por Territorio Histórico. 1994-2010

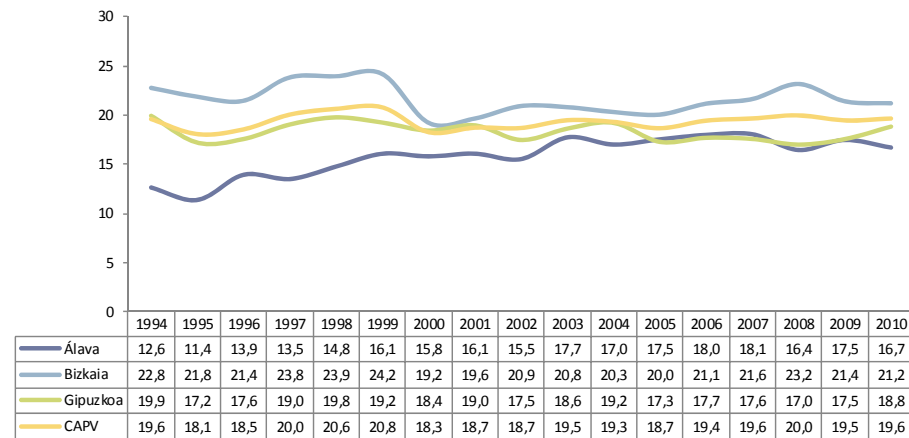

6.3. GASTO Y FINANCIACIÓN

COSTES UNITARIOS, CUOTAS E ÍNDICES DE COPAGO EN LOS CENTROS RESIDENCIALES. SITUACIÓN ACTUAL Y DATOS DE EVOLUCIÓN.

- Una de las razones que explica el estancamiento del gasto en servicios sociales entre 2009 y 2010 es la contención de los costes unitarios de los servicios residenciales (que, en el caso de Álava, se reducen en relación a 2009).
- Entre 2009 y 2010, el coste plaza medio de los centros residenciales vascos se ha reducido en un 0,2%. Si bien no es este el único año en el que el coste plaza medio se ha reducido (también ocurrió en 1998), esta reducción de los costes unitarios contrasta con ritmos de incremento interanual del 5% desde 1994.

Gráfico 236. Evolución del coste medio por plaza, de la cuota media por plaza y del porcentaje de copago en el conjunto de los centros residenciales, por Territorio Histórico. 1994-2010

